

Indice

Appendice al Cap. 2

Tabella A2.1 - Finanziamenti e dotazioni per l'agricoltura 2009-2010
(.000 euro)

Appendice al Cap. 3

Tabella A3.0 - Produzioni lorde vendibili provinciali (anno 2009 - milioni di euro)

Figura A3.1 - Composizione delle produzioni Lorde Vendibili Provinciali (anno 2009 - milioni di euro)

Tabella A3.1 - Evoluzione dei principali indicatori economici in un gruppo di aziende agricole dell'Emilia-Romagna specializzate in seminativi (dati medi per azienda - euro)

Tabella A3.2 - Evoluzione dei principali indicatori economici in un gruppo di aziende agricole dell'Emilia-Romagna specializzate in frutticoltura (dati medi per azienda - euro)

Tabella A3.3 - Evoluzione dei principali indicatori economici in un gruppo di aziende agricole dell'Emilia-Romagna specializzate in viticoltura (dati medi per azienda - euro)

Tabella A3.4 - Evoluzione dei principali indicatori economici in un gruppo di aziende agricole dell'Emilia-Romagna specializzate in allevamenti bovini da latte (dati medi per azienda - euro)

Tabella A3.5 - Filiera Vino - Generazione del valore - bilancio consolidato di filiera (media 2004-08)

Tabella A3.6 - Filiera Pomodoro - Generazione del valore - bilancio consolidato di filiera (media 2004-08)

Appendice al Cap. 4

Tabella A4.1a - Superfici e produzioni delle principali colture arboree da frutta fresca nella provincia di Piacenza

Tabella A4.1b - Superfici e produzioni delle principali colture arboree da frutta fresca nella provincia di Parma

- Tabella A4.1c - Superfici e produzioni delle principali colture arboree da frutta fresca nella provincia di Reggio Emilia
- Tabella A4.1d - Superfici e produzioni delle principali colture arboree da frutta fresca nella provincia di Modena
- Tabella A4.1e - Superfici e produzioni delle principali colture arboree da frutta fresca nella provincia di Bologna
- Tabella A4.1f - Superfici e produzioni delle principali colture arboree da frutta fresca nella provincia di Ferrara
- Tabella A4.1g - Superfici e produzioni delle principali colture arboree da frutta fresca nella provincia di Ravenna
- Tabella A4.1h - Superfici e produzioni delle principali colture arboree da frutta fresca nella provincia di Forlì-Cesena
- Tabella A4.1i - Superfici e produzioni delle principali colture arboree da frutta fresca nella provincia di Rimini
- Tabella A4.2a - Superfici e produzioni dei principali ortaggi e legumi freschi nella provincia di Piacenza
- Tabella A4.2b - Superfici e produzioni dei principali ortaggi e legumi freschi nella provincia di Parma
- Tabella A4.2c - Superfici e produzioni dei principali ortaggi e legumi freschi nella provincia di Reggio Emilia
- Tabella A4.2d - Superfici e produzioni dei principali ortaggi e legumi freschi nella provincia di Modena
- Tabella A4.2e - Superfici e produzioni dei principali ortaggi e legumi freschi nella provincia di Bologna
- Tabella A4.2f - Superfici e produzioni dei principali ortaggi e legumi freschi nella provincia di Ferrara
- Tabella A4.2g - Superfici e produzioni dei principali ortaggi e legumi freschi nella provincia di Ravenna
- Tabella A4.2h - Superfici e produzioni dei principali ortaggi e legumi freschi nella provincia di Forlì-Cesena
- Tabella A4.2i - Superfici e produzioni dei principali ortaggi e legumi freschi nella provincia di Rimini
- Tabella A4.6a - Superfici e produzioni dei principali cereali nella provincia di Piacenza
- Tabella A4.6b - Superfici e produzioni dei principali cereali nella provincia di Parma
- Tabella A4.6c - Superfici e produzioni dei principali cereali nella provincia di Reggio Emilia
- Tabella A4.6d - Superfici e produzioni dei principali cereali nella provincia di Modena

- Tabella A4.6e - Superfici e produzioni dei principali cereali nella provincia di Bologna
- Tabella A4.6f - Superfici e produzioni dei principali cereali nella provincia di Ferrara
- Tabella A4.6g - Superfici e produzioni dei principali cereali nella provincia di Ravenna
- Tabella A4.6h - Superfici e produzioni dei principali cereali nella provincia di Forlì-Cesena
- Tabella A4.6i - Superfici e produzioni dei principali cereali nella provincia di Rimini
- Tabella A4.8a - Superfici e produzioni di barbabietola da zucchero, semi oleosi e canapa nella provincia di Piacenza
- Tabella A4.8b - Superfici e produzioni di barbabietola da zucchero, semi oleosi e canapa nella provincia di Parma
- Tabella A4.8c - Superfici e produzioni di barbabietola da zucchero, semi oleosi e canapa nella provincia di Reggio Emilia
- Tabella A4.8d - Superfici e produzioni di barbabietola da zucchero, semi oleosi e canapa nella provincia di Modena
- Tabella A4.8e - Superfici e produzioni di barbabietola da zucchero, semi oleosi e canapa nella provincia di Bologna
- Tabella A4.8f - Superfici e produzioni di barbabietola da zucchero, semi oleosi e canapa nella provincia di Ferrara
- Tabella A4.8g - Superfici e produzioni di barbabietola da zucchero, semi oleosi e canapa nella provincia di Ravenna
- Tabella A4.8h - Superfici e produzioni di barbabietola da zucchero, semi oleosi e canapa nella provincia di Forlì-Cesena
- Tabella A4.8i - Superfici e produzioni di barbabietola da zucchero, semi oleosi e canapa nella provincia di Rimini
- Tabella A4.9 - Regione Emilia-Romagna. Colture per la produzione di seme - Superfici controllate ed approvate da E.N.S.E.
- Tabella A4.10 - Regione Emilia-Romagna. Superfici controllate ed approvate da E.N.S.E. suddivise per provincia - anno 2009
- Tabella A4.11 - Regione Emilia-Romagna. Colture per la produzione di seme - Dati superfici a consuntivo (L.R. 2/1998)
- Tabella A4.12 - Regione Emilia-Romagna. Superfici a consuntivo suddivise per provincia - anno 2009

Appendice al Cap. 6

- Tabella A6.1 - Valori agricoli medi delle principali colture in Emilia-Romagna (dati per ettaro)

- Tabella A6.2 - Occupati in Italia in agricoltura e nel complesso – 2009 (migliaia di unità)
- Tabella A6.3 - Forze di lavoro, occupati e disoccupati in Emilia Romagna ed in Italia - 2009 (migliaia di unità)
- Tabella A6.4 - Tassi di attività, occupazione e disoccupazione (15-64 anni) in Emilia-Romagna ed in Italia – 2009
- Tabella A6.5 - Occupati in agricoltura per provincia - 2008 (migliaia)
- Tabella A6.6 - Stranieri residenti nelle province dell'Emilia-Romagna al 1 gennaio 2009
- Tabella A6.7 - Occupati dipendenti in Italia a termine e a tempo parziale - Media 2009 (migliaia di unità)
- Figura A6.1 - Occupati Stranieri in Agricoltura in Italia (2005-2009)
- Figura A6.2 - Incidenza degli stranieri in Agricoltura sul totale degli occupati in Italia

Appendice al Cap. 8

- Tabella A8.1 – Importazioni ed esportazioni per comparti in Emilia-Romagna nel 1999-2009 verso MONDO
- Tabella A8.2 - Importazioni dall'estero di prodotti agroalimentari in Emilia-Romagna per principali aggregati nel 2009 (milioni di euro a prezzi correnti, .000 di ton.)
- Tabella A8.3 - Esportazioni verso l'estero di prodotti agro-alimentari in Emilia-Romagna per principali aggregati nel 2009 (milioni di euro a prezzi correnti, .000 di ton.)
- Tabella A8.4 - Importazioni ed esportazioni per Emilia-Romagna di prodotti agro-alimentari: quote percentuali dei primi paesi di provenienza e destinazione nel 1999
- Tabella A8.5 - Importazioni ed esportazioni per Emilia-Romagna di prodotti agro-alimentari: quote percentuali dei primi paesi di provenienza e destinazione nel 2000
- Tabella A8.6 - Importazioni ed esportazioni per Emilia-Romagna di prodotti agro-alimentari: quote percentuali dei primi paesi di provenienza e destinazione nel 2001
- Tabella A8.7 - Importazioni ed esportazioni per Emilia-Romagna di prodotti agro-alimentari: quote percentuali dei primi paesi di provenienza e destinazione nel 2002
- Tabella A8.8 - Importazioni ed esportazioni per Emilia-Romagna di prodotti agro-alimentari: quote percentuali dei primi paesi di provenienza e destinazione nel 2003
- Tabella A8.9 - Importazioni ed esportazioni per Emilia-Romagna di prodotti agro-alimentari: quote percentuali dei primi paesi di provenienza e

destinazione nel 2004

Tabella A8.10 - Importazioni ed esportazioni per Emilia-Romagna di prodotti agro-alimentari: quote percentuali dei primi paesi di provenienza e destinazione nel 2005

Tabella A8.11 - Importazioni ed esportazioni per Emilia-Romagna di prodotti agro-alimentari: quote percentuali dei primi paesi di provenienza e destinazione nel 2006

Tabella A8.12 - Importazioni ed esportazioni per Emilia-Romagna di prodotti agro-alimentari: quote percentuali dei primi paesi di provenienza e destinazione nel 2007

Tabella A8.13 - Importazioni ed esportazioni per Emilia-Romagna di prodotti agro-alimentari: quote percentuali dei primi paesi di provenienza e destinazione nel 2008

Tabella A8.14 - Importazioni ed esportazioni per Emilia-Romagna di prodotti agro-alimentari: quote percentuali dei primi paesi di provenienza e destinazione nel 2009

Tabella A8.15 - Principali paesi di scambio con Emilia-Romagna di prodotti del comparto Cereali in ordine di valore di scambio nel 2008 (valori in milioni di euro)

Tabella A8.16 - Principali paesi di scambio con Emilia-Romagna di prodotti del comparto Legumi ed ortaggi freschi in ordine di valore di scambio nel 2009 (valori in milioni di euro)

Tabella A8.17 - Principali paesi di scambio con Emilia-Romagna di prodotti del comparto Legumi ed ortaggi freschi in ordine di valore di scambio nel 2008 (valori in milioni di euro)

Tabella A8.18 - Principali paesi di scambio con Emilia-Romagna di prodotti del comparto Legumi ed ortaggi secchi in ordine di valore di scambio nel 2009 (valori in milioni di euro)

Tabella A8.19 - Principali paesi di scambio con Emilia-Romagna di prodotti del comparto Legumi ed ortaggi secchi in ordine di valore di scambio nel 2008 (valori in milioni di euro)

Tabella A8.20 - Principali paesi di scambio con Emilia-Romagna di prodotti del comparto Agrumi in ordine di valore di scambio nel 2009 (valori in milioni di euro)

Tabella A8.21 - Principali paesi di scambio con Emilia-Romagna di prodotti del comparto Agrumi in ordine di valore di scambio nel 2008 (valori in milioni di euro)

Tabella A8.22 - Principali paesi di scambio con Emilia-Romagna di prodotti del comparto Altra frutta fresca in ordine di valore di scambio nel 2009 (valori in milioni di euro)

Tabella A8.23 - Principali paesi di scambio con Emilia-Romagna di pro-

dotti del comparto Altra frutta fresca in ordine di valore di scambio nel 2008 (valori in milioni di euro)

Tabella A8.24 - Principali paesi di scambio con Emilia-Romagna di prodotti del comparto Frutta secca in ordine di valore di scambio nel 2009 (valori in milioni di euro)

Tabella A8.25 - Principali paesi di scambio con Emilia-Romagna di prodotti del comparto Frutta secca in ordine di valore di scambio nel 2008 (valori in milioni di euro)

Tabella A8.26 - Principali paesi di scambio con Emilia-Romagna di prodotti del comparto Vegetali filamentosi greggi in ordine di valore di scambio nel 2009 (valori in milioni di euro)

Tabella A8.27 - Principali paesi di scambio con Emilia-Romagna di prodotti del comparto Vegetali filamentosi greggi in ordine di valore di scambio nel 2008 (valori in milioni di euro)

Tabella A8.28 - Principali paesi di scambio con Emilia-Romagna di prodotti del comparto Semi e frutti oleosi in ordine di valore di scambio nel 2009 (valori in milioni di euro)

Tabella A8.29 - Principali paesi di scambio con Emilia-Romagna di prodotti del comparto Semi e frutti oleosi in ordine di valore di scambio nel 2008 (valori in milioni di euro)

Tabella A8.30 - Principali paesi di scambio con Emilia-Romagna di prodotti del comparto Cacao, caffè, tè e spezie in ordine di valore di scambio nel 2009 (valori in milioni di euro)

Tabella A8.31 - Principali paesi di scambio con Emilia-Romagna di prodotti del comparto Cacao, caffè, tè e spezie in ordine di valore di scambio nel 2008 (valori in milioni di euro)

Tabella A8.32 - Principali paesi di scambio con Emilia-Romagna di prodotti del comparto Prodotti del florovivaismo in ordine di valore di scambio nel 2009 (valori in milioni di euro)

Tabella A8.33 - Principali paesi di scambio con Emilia-Romagna di prodotti del comparto Prodotti del florovivaismo in ordine di valore di scambio nel 2008 (valori in milioni di euro)

Tabella A8.34 - Principali paesi di scambio con Emilia-Romagna di prodotti del comparto Tabacco greggio in ordine di valore di scambio nel 2009 (valori in milioni di euro)

Tabella A8.35 - Principali paesi di scambio con Emilia-Romagna di prodotti del comparto Tabacco greggio in ordine di valore di scambio nel 2008 (valori in milioni di euro)

Tabella A8.36 - Principali paesi di scambio con Emilia-Romagna di prodotti del comparto Altri prodotti agricoli in ordine di valore di scambio nel 2009 (valori in milioni di euro)

Tabella A8.37 - Principali paesi di scambio con Emilia-Romagna di prodotti del comparto Animali vivi in ordine di valore di scambio nel 2009 (valori in milioni di euro)

Tabella A8.38 - Principali paesi di scambio con Emilia-Romagna di prodotti del comparto Altri prodotti agricoli in ordine di valore di scambio nel 2008 (valori in milioni di euro)

Tabella A8.39 - Principali paesi di scambio con Emilia-Romagna di prodotti del comparto Animali vivi in ordine di valore di scambio nel 2008 (valori in milioni di euro)

Tabella A8.40 - Principali paesi di scambio con Emilia-Romagna di prodotti del comparto Altri prodotti degli allevamenti in ordine di valore di scambio nel 2009 (valori in milioni di euro)

Tabella A8.41 - Principali paesi di scambio con Emilia-Romagna di prodotti del comparto Altri prodotti degli allevamenti in ordine di valore di scambio nel 2008 (valori in milioni di euro)

Tabella A8.42 - Principali paesi di scambio con Emilia-Romagna di prodotti del comparto Prodotti della silvicoltura in ordine di valore di scambio nel 2009 (valori in milioni di euro)

Tabella A8.43 - Principali paesi di scambio con Emilia-Romagna di prodotti del comparto Prodotti della silvicoltura in ordine di valore di scambio nel 2008 (valori in milioni di euro)

Tabella A8.44 - Principali paesi di scambio con Emilia-Romagna di prodotti del comparto Prodotti della pesca in ordine di valore di scambio nel 2009 (valori in milioni di euro)

Tabella A8.45 - Principali paesi di scambio con Emilia-Romagna di prodotti del comparto Prodotti della pesca in ordine di valore di scambio nel 2008 (valori in milioni di euro)

Tabella A8.46 - Principali paesi di scambio con Emilia-Romagna di prodotti del comparto Prodotti della caccia in ordine di valore di scambio nel 2009 (valori in milioni di euro)

Tabella A8.47 - Principali paesi di scambio con Emilia-Romagna di prodotti del comparto Prodotti della caccia in ordine di valore di scambio nel 2008 (valori in milioni di euro)

Tabella A8.48 - Principali paesi di scambio con Emilia-Romagna di prodotti del comparto Totale settore primario in ordine di valore di scambio nel 2009 (valori in milioni di euro)

Tabella A8.49 - Principali paesi di scambio con Emilia-Romagna di prodotti del comparto Totale settore primario in ordine di valore di scambio nel 2008 (valori in milioni di euro)

Tabella A8.50 - Principali paesi di scambio con Emilia-Romagna di prodotti del comparto Derivati dei cereali in ordine di valore di scambio nel

2009 (valori in milioni di euro)

Tabella A8.51 - Principali paesi di scambio con Emilia-Romagna di prodotti del comparto Derivati dei cereali in ordine di valore di scambio nel 2008 (valori in milioni di euro)

Tabella A8.52 - Principali paesi di scambio con Emilia-Romagna di prodotti del comparto Zucchero e prodotti dolciari in ordine di valore di scambio nel 2009 (valori in milioni di euro)

Tabella A8.53 - Principali paesi di scambio con Emilia-Romagna di prodotti del comparto Zucchero e prodotti dolciari in ordine di valore di scambio nel 2008 (valori in milioni di euro)

Tabella A8.54 - Principali paesi di scambio con Emilia-Romagna di prodotti del comparto Carni fresche e congelate in ordine di valore di scambio nel 2009 (valori in milioni di euro)

Tabella A8.55 - Principali paesi di scambio con Emilia-Romagna di prodotti del comparto Carni fresche e congelate in ordine di valore di scambio nel 2008 (valori in milioni di euro)

Tabella A8.56 - Principali paesi di scambio con Emilia-Romagna di prodotti del comparto Carni preparate in ordine di valore di scambio nel 2009 (valori in milioni di euro)

Tabella A8.57 - Principali paesi di scambio con Emilia-Romagna di prodotti del comparto Carni preparate in ordine di valore di scambio nel 2008 (valori in milioni di euro)

Tabella A8.58 - Principali paesi di scambio con Emilia-Romagna di prodotti del comparto Pesce lavorato e conservato in ordine di valore di scambio nel 2009 (valori in milioni di euro)

Tabella A8.59 - Principali paesi di scambio con Emilia-Romagna di prodotti del comparto Pesce lavorato e conservato in ordine di valore di scambio nel 2008 (valori in milioni di euro)

Tabella A8.60 - Principali paesi di scambio con Emilia-Romagna di prodotti del comparto Ortaggi trasformati in ordine di valore di scambio nel 2009 (valori in milioni di euro)

Tabella A8.61 - Principali paesi di scambio con Emilia-Romagna di prodotti del comparto Ortaggi trasformati in ordine di valore di scambio nel 2008 (valori in milioni di euro)

Tabella A8.62 - Principali paesi di scambio con Emilia-Romagna di prodotti del comparto Frutta trasformata in ordine di valore di scambio nel 2009 (valori in milioni di euro)

Tabella A8.63 - Principali paesi di scambio con Emilia-Romagna di prodotti del comparto Frutta trasformata in ordine di valore di scambio nel 2008 (valori in milioni di euro)

Tabella A8.64 - Principali paesi di scambio con Emilia-Romagna di pro-

dotti del comparto Prodotti lattiero-caseari in ordine di valore di scambio nel 2009 (valori in milioni di euro)

Tabella A8.65 - Principali paesi di scambio con Emilia-Romagna di prodotti del comparto Prodotti lattiero-caseari in ordine di valore di scambio nel 2008 (valori in milioni di euro)

Tabella A8.66 - Principali paesi di scambio con Emilia-Romagna di prodotti del comparto Olii e grassi in ordine di valore di scambio nel 2009 (valori in milioni di euro)

Tabella A8.67 - Principali paesi di scambio con Emilia-Romagna di prodotti del comparto Olii e grassi in ordine di valore di scambio nel 2008 (valori in milioni di euro)

Tabella A8.68 - Principali paesi di scambio con Emilia-Romagna di prodotti del comparto Mangimi in ordine di valore di scambio nel 2009 (valori in milioni di euro)

Tabella A8.69 - Principali paesi di scambio con Emilia-Romagna di prodotti del comparto Mangimi in ordine di valore di scambio nel 2008 (valori in milioni di euro)

Tabella A8.70 - Principali paesi di scambio con Emilia-Romagna di prodotti del comparto Altri prodotti alimentari trasformati in ordine di valore di scambio nel 2009 (valori in milioni di euro)

Tabella A8.71 - Principali paesi di scambio con Emilia-Romagna di prodotti del comparto Altri prodotti alimentari trasformati in ordine di valore di scambio nel 2008 (valori in milioni di euro)

Tabella A8.72 - Principali paesi di scambio con Emilia-Romagna di prodotti del comparto Altri prodotti non alimentari in ordine di valore di scambio nel 2009 (valori in milioni di euro)

Tabella A8.73 - Principali paesi di scambio con Emilia-Romagna di prodotti del comparto Altri prodotti non alimentari in ordine di valore di scambio nel 2008 (valori in milioni di euro)

Tabella A8.74 - Principali paesi di scambio con Emilia-Romagna di prodotti del comparto Totale Industria Alimentare in ordine di valore di scambio nel 2009 (valori in milioni di euro)

Tabella A8.75 - Principali paesi di scambio con Emilia-Romagna di prodotti del comparto Totale Industria Alimentare in ordine di valore di scambio nel 2008 (valori in milioni di euro)

Tabella A8.76 - Principali paesi di scambio con Emilia-Romagna di prodotti del comparto Vino in ordine di valore di scambio nel 2009 (valori in milioni di euro)

Tabella A8.77 - Principali paesi di scambio con Emilia-Romagna di prodotti del comparto Vino in ordine di valore di scambio nel 2008 (valori in milioni di euro)

Tabella A8.78 - Principali paesi di scambio con Emilia-Romagna di prodotti del comparto Altri alcolici in ordine di valore di scambio nel 2009 (valori in milioni di euro)

Tabella A8.79 - Principali paesi di scambio con Emilia-Romagna di prodotti del comparto Altri alcolici in ordine di valore di scambio nel 2008 (valori in milioni di euro)

Tabella A8.80 - Principali paesi di scambio con Emilia-Romagna di prodotti del comparto Bevande non alcoliche in ordine di valore di scambio nel 2009 (valori in milioni di euro)

Tabella A8.81 - Principali paesi di scambio con Emilia-Romagna di prodotti del comparto Bevande non alcoliche in ordine di valore di scambio nel 2008 (valori in milioni di euro)

Tabella A8.82 - Principali paesi di scambio con Emilia-Romagna di prodotti del comparto Totale Bevande in ordine di valore di scambio nel 2009 (valori in milioni di euro)

Tabella A8.83 - Principali paesi di scambio con Emilia Romagna di prodotti del comparto Totale Bevande in ordine di valore di scambio nel 2008 (valori in milioni di euro)

Tabella A8.84 - Principali paesi di scambio con Emilia-Romagna di prodotti del comparto Industria Alimentare e Bevande in ordine di valore di scambio nel 2009 (valori in milioni di euro)

Tabella A8.85 - Principali paesi di scambio con Emilia Romagna di prodotti del comparto Industria Alimentare e Bevande in ordine di valore di scambio nel 2008 (valori in milioni di euro)

Tabella A8.86 - Importazioni di prodotti agroalimentari in provincia di Bologna per principali aggregati nel 1999-2009 (milioni di euro a prezzi correnti)

Tabella A8.87 - Esportazioni di prodotti agroalimentari in provincia di Bologna per principali aggregati nel 1999-2009 (milioni di euro a prezzi correnti)

Tabella A8.88 - Saldo commerciale di prodotti agroalimentari in provincia di Bologna per principali aggregati nel 1999-2009 (milioni di euro a prezzi correnti)

Tabella A8.89 - Importazioni di prodotti agroalimentari in provincia di Ferrara per principali aggregati nel 1999-2009 (milioni di euro a prezzi correnti)

Tabella A8.90 - Esportazioni di prodotti agroalimentari in provincia di Ferrara per principali aggregati nel 1999-2009 (milioni di euro a prezzi correnti)

Tabella A8.91 - Saldo commerciale di prodotti agroalimentari in provincia di Ferrara per principali aggregati nel 1999-2009, verso MONDO (mi-

lioni di euro a prezzi correnti)

Tabella A8.92 - Importazioni di prodotti agroalimentari in provincia di Forlì per principali aggregati nel 1999-2009 (milioni di euro a prezzi correnti)

Tabella A8.93 - Esportazioni di prodotti agroalimentari in provincia di Forlì per principali aggregati nel 1999-2009 (milioni di euro a prezzi correnti)

Tabella A8.94 - Saldo commerciale di prodotti agroalimentari in provincia di Forlì per principali aggregati nel 1999-2009 (milioni di euro a prezzi correnti)

Tabella A8.95 - Importazioni di prodotti agroalimentari in provincia di Modena per principali aggregati nel 1999-2009 (milioni di euro a prezzi correnti)

Tabella A8.96 - Esportazioni di prodotti agroalimentari in provincia di Modena per principali aggregati nel 1999-2009 (milioni di euro a prezzi correnti)

Tabella A8.97 - Saldo commerciale di prodotti agroalimentari in provincia di Modena per principali aggregati nel 1999-2009 (milioni di euro a prezzi correnti)

Tabella A8.98 - Importazioni di prodotti agroalimentari in provincia di Parma per principali aggregati nel 1999-2009 (milioni di euro a prezzi correnti)

Tabella A8.99 - Esportazioni di prodotti agroalimentari in provincia di Parma per principali aggregati nel 1999-2009 (milioni di euro a prezzi correnti)

Tabella A8.100 - Saldo commerciale di prodotti agroalimentari in provincia di Parma per principali aggregati nel 1999-2009 (milioni di euro a prezzi correnti)

Tabella A8.101 - Importazioni di prodotti agroalimentari in provincia di Piacenza per principali aggregati nel 1999-2009 (milioni di euro a prezzi correnti)

Tabella A8.102 - Esportazioni di prodotti agroalimentari in provincia di Piacenza per principali aggregati nel 1999-2009, verso MONDO (milioni di euro a prezzi correnti)

Tabella A8.103 - Saldo commerciale di prodotti agroalimentari in provincia di Piacenza per principali aggregati nel 1999-2009 (milioni di euro a prezzi correnti)

Tabella A8.104 - Importazioni di prodotti agroalimentari in provincia di Ravenna per principali aggregati nel 1999-2009 (milioni di euro a prezzi correnti)

Tabella A8.105 - Esportazioni di prodotti agroalimentari in provincia di

Ravenna per principali aggregati nel 1999-2009 (milioni di euro a prezzi correnti)

Tabella A8.106 - Saldo commerciale di prodotti agroalimentari in provincia di Ravenna per principali aggregati nel 1999-2009 (milioni di euro a prezzi correnti)

Tabella A8.107 - Importazioni di prodotti agroalimentari in provincia di Reggio Emilia per principali aggregati nel 1999-2009 (milioni di euro a prezzi correnti)

Tabella A8.108 - Esportazioni di prodotti agroalimentari in provincia di Reggio Emilia per principali aggregati nel 1999-2009 (milioni di euro a prezzi correnti)

Tabella A8.109 - Saldo commerciale di prodotti agroalimentari in provincia di Reggio Emilia per principali aggregati nel 1999-2009 (milioni di euro a prezzi correnti)

Tabella A8.110 - Importazioni di prodotti agroalimentari in provincia di Rimini per principali aggregati nel 1999-2009 (milioni di euro a prezzi correnti)

Tabella A8.111 - Esportazioni di prodotti agroalimentari in provincia di Rimini per principali aggregati nel 1999-2009 (milioni di euro a prezzi correnti)

Tabella A8.112 - Saldo commerciale di prodotti agroalimentari in provincia di Rimini per principali aggregati nel 1999-2009 (milioni di euro a prezzi correnti)

Tabella A8.113 - Posizioni occupate dalla provincia di Bologna nella graduatoria delle 103 province italiane classificate per ordine d'importanza in valore negli scambi con l'estero di prodotti agricoli e alimentari, nel 1999-2009, verso MONDO

Tabella A8.114 - Posizioni occupate dalla provincia di Ferrara nella graduatoria delle 103 province italiane classificate per ordine d'importanza in valore negli scambi con l'estero di prodotti agricoli e alimentari, nel 1999-2009, verso MONDO

Tabella A8.115 - Posizioni occupate dalla provincia di Forlì nella graduatoria delle 103 province italiane classificate per ordine d'importanza in valore negli scambi con l'estero di prodotti agricoli e alimentari, nel 1999-2009, verso MONDO

Tabella A8.116 - Posizioni occupate dalla provincia di Modena nella graduatoria delle 103 province italiane classificate per ordine d'importanza in valore negli scambi con l'estero di prodotti agricoli e alimentari, nel 1999-2009, verso MONDO

Tabella A8.117 - Posizioni occupate dalla provincia di Parma nella graduatoria delle 103 province italiane classificate per ordine d'importanza

in valore negli scambi con l'estero di prodotti agricoli e alimentari, nel 1999-2009, verso MONDO

Tabella A8.118 - Posizioni occupate dalla provincia di Piacenza nella graduatoria delle 103 province italiane classificate per ordine d'importanza in valore negli scambi con l'estero di prodotti agricoli e alimentari, nel 1999-2009, verso MONDO

Tabella A8.119 - Posizioni occupate dalla provincia di Ravenna nella graduatoria delle 103 province italiane classificate per ordine d'importanza in valore negli scambi con l'estero di prodotti agricoli e alimentari, nel 1999-2009, verso MONDO

Tabella A8.120 - Posizioni occupate dalla provincia di Reggio Emilia nella graduatoria delle 103 province italiane classificate per ordine d'importanza in valore negli scambi con l'estero di prodotti agricoli e alimentari, nel 1999-2009, verso MONDO

Tabella A8.121 - Posizioni occupate dalla provincia di Rimini nella graduatoria delle 103 province italiane classificate per ordine d'importanza in valore negli scambi con l'estero di prodotti agricoli e alimentari, nel 1999-2009, verso MONDO

Appendice al Cap. 9

Tabella A9.1 - Numero e superficie dei punti vendita della distribuzione alimentare moderna in provincia di Piacenza, per catena e per tipologia distributiva (2009)

Tabella A9.2 - Numero e superficie dei punti vendita della distribuzione alimentare moderna in provincia di Parma, per catena e per tipologia distributiva (2009)

Tabella A9.3 - Numero e superficie dei punti vendita della distribuzione alimentare moderna in provincia di Reggio Emilia, per catena e per tipologia distributiva (2009)

Tabella A9.4 - Numero e superficie dei punti vendita della distribuzione alimentare moderna in provincia di Modena, per catena e per tipologia distributiva (2009)

Tabella A9.5 - Numero e superficie dei punti vendita della distribuzione alimentare moderna in provincia di Bologna, per catena e per tipologia distributiva (2009)

Tabella A9.6 - Numero e superficie dei punti vendita della distribuzione alimentare moderna in provincia di Ferrara, per catena e per tipologia distributiva (2009)

Tabella A9.7 - Numero e superficie dei punti vendita della distribuzione alimentare moderna in provincia di Ravenna, per catena e per tipologia distributiva (2009)

Tabella A9.8 - Numero e superficie dei punti vendita della distribuzione alimentare moderna in provincia di Forlì, per catena e per tipologia distributiva (2009)

Tabella A9.9 - Numero e superficie dei punti vendita della distribuzione alimentare moderna in provincia di Rimini, per catena e per tipologia distributiva (2009)

Appendice al Cap. 10

Tabella A10.1 - Composizione percentuale della spesa reale delle famiglie (a prezzi costanti)

Tabella A10.2 - Abitudini alimentari in Emilia-Romagna e Italia (dati percentuali, 2001, 2002, 2003, 2005, 2007, 2008)

Tabella A10.3 - Stili di vita in Emilia-Romagna e Italia (1995-2008)

Appendice al Cap. 12

Tabella A12.1 - Azioni previste dai programmi operativi - Rendicontazione 2007

Appendice al Cap. 13

Figura A13.1 - Colture biologiche in Emilia-Romagna – 2008

Figura A13.2 - Ripartizione per zona altimetrica della superficie biologica in Emilia-Romagna - 2008

Tabella A13.1 - Numero Operatori per Tipologia - serie storica 1999-2008

Tabella A13.2 - Organismi/strutture incaricate al controllo delle produzioni agroalimentari regolamentate

Tabella A2.1 - Finanziamenti e dotazioni per l'agricoltura 2009-2010 (.000 euro)

	Dotazioni 2009	Dotazioni 2010	Dotazioni previste 2011	Dotazioni previste 2012
Tabella A (Fondo speciale parte corrente)				
MIPAF	-	-	-	-
Totale	-	-	-	-
Tabella B (Accantonamento in conto capitale)				
MIPAF	-	-	-	-
Totale	-	-	-	-
Tabella C (Stanziamanti autorizzati in relazione a disposizioni di legge)				
AGEA - DL 165/1999	176.585	173.364	133.642	133.642
Enti diversi	5.000	7.268	5.487	5.487
Terzo piano pesca L. 267/1991	10.528	97.545	7.327	7.327
Enti di ricerca	96.191	92.349	92.339	92.339
Incendi boschivi	8.688	7.911	7.910	7.910
Totale	296.992	378.437	246.705	246.705
Tabella D (Rifinanziamento norme a sostegno dell'economia)				
Fondo di solidarietà nazionale	-	51.900	16.700	16.700
Totale*	-	51.900	16.700	16.700
Tabella F (Leggi pluriennali di spesa)				
Fondo di solidarietà nazionale – Incentivi assicurativi (dl 102/2004)	-	51.900	16.700	16.700
Fondo investimenti in agricoltura, foreste e pesca	-	-	-	-
L. 244/2007 Sgravi contributivi per le imprese che esercitano la pesca - Interventi diversi	2.008	-	-	-
Totale	2.008	51.900	16.700	16.700
Totale generale	299.000	430.337	263.405	263.405

* Non conteggiati nel totale generale perché inseriti anche nella tabella F.

Fonte: Nostre elaborazioni dalla Legge n.191 del 23 dicembre 2009

Tabella A3.0 - Produzioni lorde vendibili provinciali (anno 2009 - milioni di euro)

PRODUZIONI VEGETALI E ZOOTECNICHE	PC	PR	RE	MO	BO	FE	RA	FC	RN	RER
CEREALI	44,49	29,93	26,20	46,89	80,84	126,02	46,01	16,98	6,64	423,98
PATATE E ORTAGGI	106,90	34,61	10,89	19,93	54,62	130,38	34,12	66,88	29,18	487,51
PIANTE INDUSTRIALI	5,44	7,22	4,94	7,78	22,48	32,54	4,73	0,44	0,16	85,72
ALTRE ERBACEE	8,67	20,62	15,13	24,14	22,86	6,05	15,83	15,29	2,33	130,91
ARBOREE	62,40	2,24	42,24	152,79	123,21	153,16	228,21	94,79	17,15	876,19
- <i>Vino</i>	57,46	1,64	31,02	33,82	25,55	1,94	63,40	17,59	6,98	239,39
ALLEVAMENTI	157,30	331,69	336,24	252,35	88,32	82,82	88,54	333,25	25,15	1.695,65
TOTALE P.L.V.	385,19	426,31	435,63	503,88	392,32	530,96	417,43	527,62	80,60	3.699,96

NOTE: Dati provvisori.

Fonte: Regione Emilia-Romagna - Direzione Generale Agricoltura

Figura A3.1 - Composizione delle produzioni Lorde Vendibili Provinciali (anno 2009 - milioni di euro)

Composizione delle PLV provinciali (MEURO)

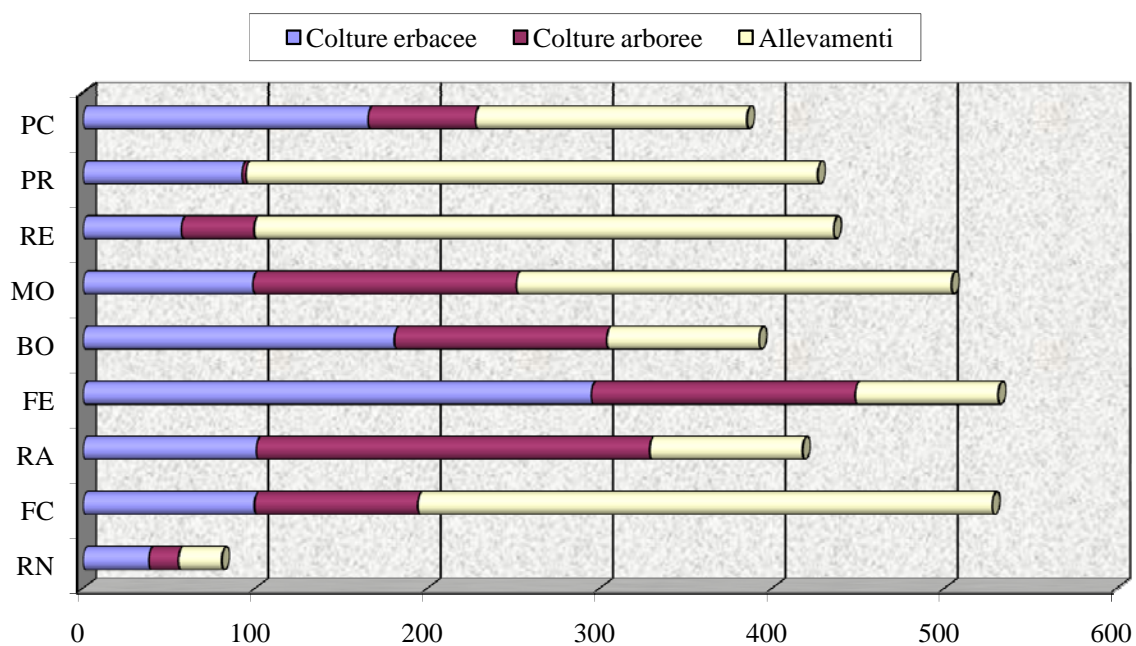

Fonte: Regione Emilia-Romagna - Direzione Generale Agricoltura

Tabella A3.1 - Evoluzione dei principali indicatori economici in un gruppo di aziende agricole dell'Emilia-Romagna specializzate in seminativi (dati medi per azienda - euro)

Descrizione	2007	2008	2009	09/08
ELEMENTI ECONOMICO-GESTIONALI				
1. RICAVI	55.112	49.195	45.738	-7,0%
2. COSTI INTERMEDI	23.628	24.838	24.835	0,0%
fertilizzanti	4.027	3.849	4.149	7,8%
sementi	3.381	3.592	3.598	0,2%
antiparassitari e diserbanti	3.598	3.881	3.947	1,7%
alimentazione animale	469	251	240	-4,3%
noleggi e trasporti	2.262	2.502	2.681	7,2%
materie prime energetiche	4.832	5.473	5.128	-6,3%
altri	5.059	5.290	5.091	-3,8%
3. VALORE AGGIUNTO LORDO	31.484	24.357	20.903	-14,2%
Ammortamenti	7.860	7.498	7.979	6,4%
4. VALORE AGGIUNTO NETTO	23.624	16.859	12.925	-23,3%
Imposte	1.472	1.594	1.533	-3,8%
Remunerazione del lavoro e oneri contributivi	4.025	3.759	3.935	4,7%
oneri soc. familiari	3.453	3.421	3.603	5,3%
salari ed oneri extra-familiari	572	338	332	-1,9%
5. REDDITO OPERATIVO	18.127	11.507	7.457	-35,2%
Oneri finanziari	494	671	536	-20,2%
Affitti	3.100	3.231	3.410	5,5%
6. REDDITO NETTO	14.533	7.604	3.511	-53,8%
ELEMENTI STRUTTURALI				
ULUT (n°)	1,48	1,44	1,43	-1,0%
ULUF (n°)	1,44	1,42	1,41	-0,9%
SAT (Ha)	33,76	34,10	34,86	2,2%
SAU (Ha)	30,11	29,42	30,92	5,1%
UGB (n°)	2,73	1,34	1,12	-16,5%
INDICI DI REDDITIVITA'				
Valore aggiunto netto per ULUT	16.014	11.700	9.060	-22,6%
Reddito netto per ULUF	10.073	5.352	2.494	-53,4%

Fonte: Regione Emilia-Romagna - Assessorato Agricoltura, Ambiente e Sviluppo sostenibile.

Tabella A3.2 - Evoluzione dei principali indicatori economici in un gruppo di aziende agricole dell'Emilia-Romagna specializzate in frutticoltura (dati medi per azienda - euro)

Descrizione	2007	2008	2009	09/08
ELEMENTI ECONOMICO-GESTIONALI				
1. RICAVI	71.222	71.819	62.521	-12,9%
2. COSTI INTERMEDI	26.923	25.732	24.377	-5,3%
fertilizzanti	2.409	2.564	2.584	0,8%
sementi	2.172	1.286	1.003	-22,0%
antiparassitari e diserbanti	9.052	9.413	9.708	3,1%
alimentazione animale	115	121	85	-29,8%
noleggi e trasporti	1.015	1.112	1.024	-7,9%
materie prime energetiche	3.757	4.338	4.035	-7,0%
altri	8.404	6.898	5.937	-13,9%
3. VALORE AGGIUNTO LORDO	44.299	46.087	38.144	-17,2%
Ammortamenti	10.700	10.377	10.722	3,3%
4. VALORE AGGIUNTO NETTO	33.598	35.710	27.422	-23,2%
Imposte	715	855	1.199	40,2%
Remunerazione del lavoro e oneri contributivi	8.376	9.068	8.844	-2,5%
oneri soc. familiari	4.503	4.631	4.776	3,1%
salari ed oneri extra-familiari	3.872	4.437	4.068	-8,3%
5. REDDITO OPERATIVO	24.508	25.786	17.379	-32,6%
Oneri finanziari	424	495	454	-8,3%
Affitti	1.486	1.558	1.534	-1,5%
6. REDDITO NETTO	22.598	23.733	15.391	-35,1%
ELEMENTI STRUTTURALI				
ULUT (n°)	1,81	1,78	1,84	3,3%
ULUF (n°)	1,62	1,58	1,64	4,4%
SAT (Ha)	14,66	14,49	14,30	-1,3%
SAU (Ha)	12,11	11,91	11,56	-2,9%
UGB (n°)	0,06	0,04	0,03	-28,6%
INDICI DI REDDITIVITA'				
Valore aggiunto netto per ULUT	18.513	20.066	14.910	-25,7%
Reddito netto per ULUF	13.977	15.060	9.358	-37,9%

Fonte: Regione Emilia-Romagna - Assessorato Agricoltura, Ambiente e Sviluppo sostenibile.

Tabella A3.3 - Evoluzione dei principali indicatori economici in un gruppo di aziende agricole dell'Emilia-Romagna specializzate in viticoltura (dati medi per azienda - euro)

Descrizione	2007	2008	2009	09/08
ELEMENTI ECONOMICO-GESTIONALI				
1. RICAVI	39.064	39.227	33.741	-14,0%
2. COSTI INTERMEDI	12.427	14.867	14.567	-2,0%
fertilizzanti	985	1.183	1.689	42,8%
sementi	257	269	327	21,5%
antiparassitari e diserbanti	3.829	4.474	4.792	7,1%
alimentazione animale	0	0	0	
noleggi e trasporti	539	599	540	-9,8%
materie prime energetiche	3.100	3.722	2.884	-22,5%
altri	3.717	4.621	4.336	-6,2%
3. VALORE AGGIUNTO LORDO	26.636	24.360	19.175	-21,3%
Ammortamenti	7.261	8.608	10.096	17,3%
4. VALORE AGGIUNTO NETTO	19.376	15.752	9.079	-42,4%
Imposte	723	719	689	-4,2%
Remunerazione del lavoro e oneri contributivi	2.664	2.743	2.790	1,7%
oneri soc. familiari	2.194	2.248	2.295	2,1%
salari ed oneri extra-familiari	470	495	495	0,0%
5. REDDITO OPERATIVO	15.988	12.290	5.599	-54,4%
Oneri finanziari	81	81	81	-0,2%
Affitti	1.281	1.300	1.308	0,6%
6. REDDITO NETTO	14.626	10.909	4.211	-61,4%
ELEMENTI STRUTTURALI				
ULUT (n°)	1,07	1,11	1,13	1,8%
ULUF (n°)	1,04	1,08	1,10	1,9%
SAT (Ha)	12,46	12,28	12,20	-0,6%
SAU (Ha)	11,41	10,79	11,46	6,3%
UGB (n°)	0,00	0,00	0,00	
INDICI DI REDDITIVITA'				
Valore aggiunto netto per ULUT	18.193	14.191	8.034	-43,4%
Reddito netto per ULUF	14.131	10.101	3.828	-62,1%

Fonte: Regione Emilia-Romagna - Assessorato Agricoltura, Ambiente e Sviluppo sostenibile.

Tabella A3.4 - Evoluzione dei principali indicatori economici in un gruppo di aziende agricole dell'Emilia-Romagna specializzate in allevamenti bovini da latte (dati medi per azienda - euro)

Descrizione	2007	2008	2009	09/08
ELEMENTI ECONOMICO-GESTIONALI				
1. RICAVI	129.780	136.615	137.825	0,9%
2. COSTI INTERMEDI	72.784	70.907	69.762	-1,6%
fertilizzanti	985	1.006	448	-55,5%
sementi	878	830	977	17,8%
antiparassitari e diserbanti	382	300	393	31,1%
alimentazione animale	41.696	40.818	41.809	2,4%
noleggi e trasporti	1.238	1.185	976	-17,6%
materie prime energetiche	9.959	10.037	9.652	-3,8%
altri	17.645	16.732	15.507	-7,3%
3. VALORE AGGIUNTO LORDO	56.996	65.709	68.062	3,6%
Ammortamenti	9.376	8.791	9.299	5,8%
4. VALORE AGGIUNTO NETTO	47.620	56.917	58.763	3,2%
Imposte	1.337	1.620	1.461	-9,8%
Remunerazione del lavoro e oneri contributivi	7.261	7.321	8.311	13,5%
oneri soc. familiari	5.193	5.221	5.631	7,9%
salari ed oneri extra-familiari	2.067	2.100	2.680	27,6%
5. REDDITO OPERATIVO	39.023	47.977	48.991	2,1%
Oneri finanziari	559	565	610	8,0%
Affitti	3.836	4.355	4.289	-1,5%
6. REDDITO NETTO	34.627	43.057	44.092	2,4%
ELEMENTI STRUTTURALI				
ULUT (n°)	2,31	2,26	2,26	-0,2%
ULUF (n°)	2,21	2,15	2,14	-0,3%
SAT (Ha)	35,30	34,82	37,07	6,5%
SAU (Ha)	28,55	26,68	26,79	0,4%
UGB (n°)	56,98	58,78	60,31	2,6%
INDICI DI REDDITIVITA'				
Valore aggiunto netto per ULUT	20.613	25.134	26.009	3,5%
Reddito netto per ULUF	15.695	20.045	20.585	2,7%

Fonte: Regione Emilia-Romagna - Assessorato Agricoltura, Ambiente e Sviluppo sostenibile.

Tabella A3.5 - Filiera Vino - Generazione del valore - bilancio consolidato di filiera (media 2004-08)

	Formitori az. Agricole	Az. Viticole	Altri fornitori cantine	Cantine	Altri fornitori ingrosso	Confezionamento/Ingrosso	Altri fornitori distribuzione	Distribuzione Dettaglio
CONTO ECONOMICO								
1. VALORE DELLA PRODUZIONE	26,7	102,6	75,7	215,5	61,6	295,6	38,9	369,8
- RICAVI DELLE VENDITE	26,1	100,0	73,6	199,0	59,2	282,2	37,3	353,5
2. COSTI INTERMEDI	23,2	26,1	54,9	173,6	38,4	258,2	22,8	319,5
3. VALORE AGGIUNTO LORDO	3,5	76,5	20,8	41,9	23,2	37,4	16,1	50,3
AMMORTAMENTI E SVALUTAZIONI	0,6	6,1	2,3	10,3	1,8	5,4	1,2	8,6
4. VALORE AGGIUNTO NETTO	2,9	70,4	18,5	31,5	21,3	31,9	14,9	41,7
LAVORO	2,1	49,0	14,8	25,1	18,7	22,0	13,2	33,4
5. RISULTATO OPERATIVO	0,8	21,4	3,7	6,4	2,6	10,0	1,7	8,3

Fonte: Regione Emilia-Romagna – Direzione Generale Agricoltura

Tabella A3.6 - Filiera Pomodoro - Generazione del valore - bilancio consolidato di filiera (media 2004-08)

	Fornitori az. Agricole	Az. Oricole	Altri fornitori	Trasformazione	Altri fornitori	Distribuzione Dettaglio
CONTO ECONOMICO						
1. VALORE DELLA PRODUZIONE	58,8	108,0	321,2	513,5	128,6	711,0
- RICAVI DELLE VENDITE	57,4	100,0	311,0	490,5	123,7	679,6
2. COSTI INTERMEDI	49,8	57,4	227,7	411,0	85,9	614,2
3. VALORE AGGIUNTO LORDO	9,1	50,6	93,5	102,5	42,7	96,7
AMMORTAMENTI E SVALUTAZIONI	1,4	7,9	9,1	23,7	3,2	16,6
4. VALORE AGGIUNTO NETTO	7,6	42,6	84,4	78,8	39,5	80,1
LAVORO	5,6	21,1	71,1	59,4	34,7	64,2
5. RISULTATO OPERATIVO	2,1	21,5	13,3	19,5	4,7	15,9

Fonte: Regione Emilia-Romagna – Direzione Generale Agricoltura

Tabella A4.1a - Superfici e produzioni delle principali colture arboree da frutta fresca nella provincia di Piacenza

Coltivazioni	2008		2009		Variazione % 2009/08				
	Superficie (ha)		Superficie (ha)		Produzione raccolta				
	totale*	in produz.	totale*	in produz.	sup. totale*	sup. in produz.	prod. raccolta		
Melo	68	59	16.200	68	65	21.100	0,0	10,2	30,2
Pero	137	129	25.830	137	134	23.850	0,0	3,9	-7,7
Pesco	32	29	4.350	31	30	7.350	-3,1	3,4	69,0
Nettarine	-	-	-	-	-	-	-	-	-
Susino	20	20	2.400	20	20	3.200	0,0	0,0	33,3
Albicocco	10	10	-	10	10	1.000	0,0	0,0	n.c.
Ciliegio	121	121	4.235	122	120	8.990	0,8	-0,8	112,3
Actinidia	-	-	-	-	-	-	-	-	-
Olivo	-	-	-	-	11	330	-	n.c.	n.c.
Loto	-	-	-	-	-	-	-	-	-
TOTALE	388	368	53.015	388	390	65.820	0,00	5,98	24,15

Fonte dati: Regione Emilia-Romagna - Assessorato Agricoltura, Ambiente e Sviluppo Sostenibile.

* ISTAT - Coltivazioni 2008 e 2009 Piacenza

- il dato non è disponibile perché la coltura non è presente nella provincia o per mancata rilevazione o per assenza di produzione

n.c.: valore non calcolabile

Tabella A4.1b - Superfici e produzioni delle principali colture arboree da frutta fresca nella provincia di Parma

Coltivazioni	2008		2009			Variazione % 2009/08			
	Superficie (ha)		Produzione raccolta (100 kg)	Superficie (ha)		Produzione raccolta (100 kg)	sup. totale*	sup. in produz.	prod. raccolta
	totale*	in produz.		totale*	in produz.				
Melo	28	26	5.920	28	26	5.460	0,0	0,0	-7,8
Pero	14	13	3.320	14	13	3.020	0,0	0,0	-9,0
Pesco	14	12	2.620	14	-	-	0,0	-100,0	-100,0
Nettarine	-	-	-	-	-	-	-	-	-
Susino	-	-	-	-	-	-	-	-	-
Albicocco	-	-	-	-	-	-	-	-	-
Ciliegio	-	-	-	-	-	-	-	-	-
Actinidia	22	22	5.720	22	22	2.200	0,0	0,0	-61,5
Olivo	20	7	56	-	7	252	n.c.	0,0	350,0
Loto	-	-	-	-	-	-	-	-	-
TOTALE	98	80	17.636	78	68	10.932	-20,41	-15,00	-38,01

Fonte dati: Regione Emilia-Romagna - Assessorato Agricoltura, Ambiente e Sviluppo Sostenibile

* ISTAT - Coltivazioni 2008 e 2009 Parma

- il dato non è disponibile perché la coltura non è presente nella provincia o per mancata rilevazione o per assenza di produzione

n.c.: valore non calcolabile

Tabella A4.1c - Superfici e produzioni delle principali colture arboree da frutta fresca nella provincia di Reggio Emilia

Coltivazioni	2008		2009		Variazione % 2009/08				
	Superficie (ha)		Superficie (ha)		Produzione				
	totale*	in produz.	totale*	in produz.	raccolta (100 kg)	sup. totale*	sup. in produz.	prod. raccolta	
Melo	108	105	105	102	29.640	29.020	-2,8	-2,9	-2,1
Pero	575	568	297	567	156.170	156.020	-48,3	-0,2	-0,1
Pesco	15	15	14	14	3.900	3.660	-6,7	-6,7	-6,2
Nettarine	26	26	26	26	5.980	6.240	0,0	0,0	4,3
Susino	-	-	-	-	-	-	-	-	-
Albicocco	-	-	-	-	-	-	-	-	-
Ciliegio	-	-	-	-	-	-	-	-	-
Actinidia	12	12	11	11	3.000	2.200	-8,3	-8,3	-26,7
Olivo	18	9	-	11	45	110	n.c.	22,2	144,4
Loto	-	-	-	-	-	-	-	-	-
TOTALE	754	735	453	731	198.735	197.250	-39,92	-0,54	-0,75

Fonte dati: Regione Emilia-Romagna - Assessorato Agricoltura, Ambiente e Sviluppo Sostenibile

* ISTAT - Coltivazioni 2008 e 2009 Reggio Emilia

- il dato non è disponibile perché la coltura non è presente nella provincia o per mancata rilevazione o per assenza di produzione

n.c.: valore non calcolabile

Tabella A4.1d - Superfici e produzioni delle principali colture arboree da frutta fresca nella provincia di Modena

Coltivazioni	2008		2009		Variazione % 2009/08				
	Superficie (ha)		Superficie (ha)		Produzione raccolta				
	totale*	in produz.	totale*	in produz.	sup. totale*	sup. in produz.	prod. raccolta		
Melo	990	750	247.500	990	510	183.860	0,0	-32,0	-25,7
Pero	7.186	6.561	1.837.080	7.186	6.430	1.903.280	0,0	-2,0	3,6
Pesco	203	180	32.400	203	180	32.400	0,0	0,0	0,0
Nettarine	99	76	13.300	101	78	14.040	2,0	2,6	5,6
Susino	984	868	78.120	984	865	69.200	0,0	-0,3	-11,4
Albicocco	179	141	3.525	181	142	8.520	1,1	0,7	141,7
Ciliegio	1.014	923	31.013	1.015	923	50.765	0,1	0,0	63,7
Actinidia	-	-	-	-	-	-	-	-	-
Olivo	15	5	125	-	-	-	n.c.	n.c	n.c
Loto	44	30	7.800	44	30	8.970	0,0	0,0	15,0
TOTALE	10.714	9.534	2.250.863	10.704	9.158	2.271.035	-0,09	-3,94	0,90

Fonte dati: Regione Emilia-Romagna - Assessorato Agricoltura, Ambiente e Sviluppo Sostenibile

* ISTAT - Coltivazioni 2008 e 2009 Modena

- il dato non è disponibile perché la coltura non è presente nella provincia o per mancata rilevazione o per assenza di produzione

Tabella A4.1e - Superfici e produzioni delle principali colture arboree da frutta fresca nella provincia di Bologna

Coltivazioni	2008		2009		Variazione % 2009/08				
	Superficie (ha)		Superficie (ha)		Produzione				
	totale*	in produz.	totale*	in produz.	raccolta (100 kg)	sup. totale*	sup. in produz.	prod. raccolta	
Melo	774	736	228.430	793	750	276.300	2,5	1,9	21,0
Pero	3.946	3.592	714.800	3.965	3.634	899.600	0,5	1,2	25,9
Pesco	1.542	1.315	286.250	1.452	1.230	257.500	-5,8	-6,5	-10,0
Nettarine	1.579	1.308	281.600	1.550	1.281	269.900	-1,8	-2,1	-4,2
Susino	1.212	990	143.800	1.210	984	138.000	-0,2	-0,6	-4,0
Albicocco	1.882	1.744	238.900	1.896	1.760	245.800	0,7	0,9	2,9
Ciliegio	500	455	16.150	500	455	24.250	0,0	0,0	50,2
Actinidia	266	204	40.800	272	211	44.300	2,3	3,4	8,6
Olivo	176	100	1.900	-	115	2.530	n.c.	15,0	33,2
Loto	88	88	13.550	88	88	15.200	0,0	0,0	12,2
TOTALE	11.965	10.532	1.966.180	11.726	10.508	2.173.380	-2,00	-0,23	10,54

Fonte dati: Regione Emilia-Romagna - Assessorato Agricoltura, Ambiente e Sviluppo Sostenibile

* ISTAT - Coltivazioni 2008 e 2009 Bologna

- il dato non è disponibile perché la coltura non è presente nella provincia o per mancata rilevazione o per assenza di produzione

n.c.: valore non calcolabile

Tabella A4.1f - Superfici e produzioni delle principali colture arboree da frutta fresca nella provincia di Ferrara

Coltivazioni	2008		2009		Variazione % 2009/08				
	Superficie (ha)		Superficie (ha)		Produzione raccolta				
	totale*	in produz.	totale*	in produz.	sup. totale*	sup. in produz.	prod. raccolta		
Melo	2.216	2.021	606.300	2.062	1.933	759.669	-6,9	-4,4	25,3
Pero	10.025	9.114	1.795.458	9.983	9.340	2.381.700	-0,4	2,5	32,7
Pesco	767	685	82.885	700	680	115.600	-8,7	-0,7	39,5
Nettarine	718	696	76.560	705	672	110.880	-1,8	-3,4	44,8
Susino	243	207	21.735	243	212	21.624	0,0	2,4	-0,5
Albicocco	299	234	29.718	308	241	33.740	3,0	3,0	13,5
Ciliegio	21	11	605	21	13	806	0,0	18,2	33,2
Actinidia	135	98	18.424	134	127	19.431	-0,7	29,6	5,5
Olivo	-	-	-	-	-	-	-	-	-
Loto	-	-	-	-	-	-	-	-	-
TOTALE	14.424	13.066	2.631.685	14.156	13.218	3.443.450	-1,86	1,16	30,85

Fonte dati: Regione Emilia-Romagna - Assessorato Agricoltura, Ambiente e Sviluppo Sostenibile

* ISTAT - Coltivazioni 2008 e 2009 Ferrara

- il dato non è disponibile perché la coltura non è presente nella provincia o per mancata rilevazione o per assenza di produzione

n.c.: valore non calcolabile

Tabella A4.1g - Superfici e produzioni delle principali colture arboree da frutta fresca nella provincia di Ravenna

Coltivazioni	2008		2009		Variazione % 2009/08				
	Superficie (ha)		Superficie (ha)		Produzione raccolta				
	totale*	in produz.	totale*	in produz.	(100 kg)	sup. totale*	sup. in produz.	prod. raccolta	
Melo	1.190	1.056	236.660	1.209	984	356.600	1,6	-6,8	50,7
Pero	2.738	2.141	443.620	2.755	2.088	580.180	0,6	-2,5	30,8
Pesco	4.323	3.337	684.570	4.356	3.354	758.400	0,8	0,5	10,8
Nettarine	9.186	7.927	1.550.540	9.253	7.954	1.757.220	0,7	0,3	13,3
Susino	1.468	1.118	181.075	1.477	1.129	319.660	0,6	1,0	76,5
Albicocco	1.247	1.009	113.490	1.259	1.013	196.230	1,0	0,4	72,9
Ciliegio	53	33	2.443	58	39	3.145	9,4	18,2	28,7
Actinidia	2.275	1.846	308.240	2.281	1.959	503.380	0,3	6,1	63,3
Olivo	419	343	6.860	-	347	6.940	n.c.	1,2	1,2
Loto	381	355	58.350	380	354	62.660	-0,3	-0,3	7,4
TOTALE	23.280	19.165	3.585.848	23.028	19.221	4.544.415	-1,08	0,29	26,73

Fonte dati: Regione Emilia-Romagna - Assessorato Agricoltura, Ambiente e Sviluppo Sostenibile

* ISTAT - Coltivazioni 2008 e 2009 Ravenna

- il dato non è disponibile perché la coltura non è presente nella provincia o per mancata rilevazione o per assenza di produzione

n.c.: valore non calcolabile

Tabella A4.1h - Superfici e produzioni delle principali colture arboree da frutta fresca nella provincia di Forlì-Cesena

Coltivazioni	2008		2009		Variazione % 2009/08				
	Superficie (ha)		Superficie (ha)		Produzione				
	totale*	in produz.	totale*	in produz.	raccolta (100 kg)	sup. totale*	sup. in produz.	prod. raccolta	
Melo	493	456	104.200	464	431	100.505	-5,9	-5,5	-3,5
Pero	492	392	78.355	469	377	74.960	-4,7	-3,8	-4,3
Pesco	4.216	4.098	951.450	4.149	4.038	918.500	-1,6	-1,5	-3,5
Nettarine	3.470	3.074	764.910	3.356	2.980	713.365	-3,3	-3,1	-6,7
Susino	1.111	922	153.233	1.100	885	146.630	-1,0	-4,0	-4,3
Albicocco	1.136	1.033	135.986	1.073	973	129.920	-5,5	-5,8	-4,5
Ciliegio	276	218	8.198	264	205	6.362	-4,3	-6,0	-22,4
Actinidia	767	606	112.918	768	600	111.324	0,1	-1,0	-1,4
Olivo	1.167	686	17.409	-	746	19.475	n.c.	8,7	11,9
Loto	537	515	70.314	513	495	61.830	-4,5	-3,9	-12,1
TOTALE	13.665	12.000	2.396.973	12.156	11.730	2.282.871	-11,04	-2,25	-4,76

Fonte dati: Regione Emilia-Romagna - Assessorato Agricoltura, Ambiente e Sviluppo Sostenibile

* ISTAT - Coltivazioni 2008 e 2009 Forlì-Cesena

- il dato non è disponibile perché la coltura non è presente nella provincia o per mancata rilevazione o per assenza di produzione

n.c.: valore non calcolabile

Tabella A4.1i - Superfici e produzioni delle principali colture arboree da frutta fresca nella provincia di Rimini

Coltivazioni	2008		2009		Variazione % 2009/08				
	Superficie (ha)		Superficie (ha)		Produzione raccolta				
	totale*	in produz.	totale*	in produz.	(100 kg)	sup. totale*	sup. in produz.	prod. raccolta	
Melo	45	42	9.660	48	30	12.000	6,7	-28,6	24,2
Pero	25	22	5.940	28	15	4.350	12,0	-31,8	-26,8
Pesco	243	238	47.600	243	238	47.600	0,0	0,0	0,0
Nettarine	88	80	13.600	91	83	16.600	3,4	3,8	22,1
Susino	27	27	2.565	30	27	3.240	11,1	0,0	26,3
Albicocco	100	100	13.000	100	100	16.000	0,0	0,0	23,1
Ciliegio	26	26	1.940	26	26	2.080	0,0	0,0	7,2
Actinidia	20	20	3.000	21	20	3.600	5,0	0,0	20,0
Olivo	1.592	1.386	45.947	-	1.411	39.855	n.c.	1,8	-13,3
Loto	50	50	8.750	60	50	10.000	20,0	0,0	14,3
TOTALE	2.216	1.991	152.002	647	2.000	155.325	-70,80	0,45	2,19

Fonte dati: Regione Emilia-Romagna - Assessorato Agricoltura, Ambiente e Sviluppo Sostenibile

* ISTAT - Coltivazioni 2008 e 2009 Rimini

- il dato non è disponibile perché la coltura non è presente nella provincia o per mancata rilevazione o per assenza di produzione

n.c.: valore non calcolabile

Tabella A4.2a - Superfici e produzioni dei principali ortaggi e legumi freschi nella provincia di Piacenza

Coltivazioni	2008				2009				Variazioni % 2009/2008		Variazioni % 2009/2008	
	Superfici (ha)		Produzioni raccolte (100 kg)		Superfici (ha)		Produzioni raccolte (100 kg)		colt. in piena aria		colt. in serra	
	in piena aria	in serra	in piena aria	in serra	in piena aria	in serra	in piena aria	in serra	sup.	prod.	sup.	prod.
Aglio e scalogno	80	-	8.000	-	96	-	13.195	-	20,0	64,9	-	-
Asparago	14	-	700	-	15	-	675	-	7,1	-3,6	-	-
Carote	-	-	-	-	-	-	-	-	-	-	-	-
Cavolfiori e cavoli broccoli	-	-	-	-	-	-	-	-	-	-	-	-
Cipolla	600	-	214.800	-	540	-	235.574	-	-10,0	9,7	-	-
Cocomero	45	-	18.720	160	45	-	21.600	-	0,0	15,4	-	n.c.
Fagiolo - Fagiolino	1.620	-	106.920	34	1.825	-	151.875	450	12,7	42,0	-	1223,5
Finocchio	-	-	-	-	-	-	-	-	-	-	-	-
Fragola	-	-	-	-	-	-	-	-	-	-	-	-
Lattuga	-	-	-	-	-	-	-	-	-	-	-	-
Melone	54	-	21.600	330	75	-	28.000	195	38,9	29,6	-	-40,9
Patata comune	120	-	20.000	-	80	-	19.050	-	-33,3	-4,8	-	-
Pisello fresco	785	-	41.140	-	875	-	45.880	-	11,5	11,5	-	-
Pomodoro da industria	9.891	-	6.264.395	-	11.005	-	8.546.450	-	11,3	36,4	-	-
Zucche e zucchine	130	-	13.000	146	157	-	40.900	140	20,8	214,6	-	-4,1

Fonte dati: Regione Emilia-Romagna - Assessorato Agricoltura, Ambiente e Sviluppo Sostenibile

- il dato non è disponibile perché la coltura non è presente nella provincia o per mancata rilevazione o per assenza di produzione

n.c.: valore non calcolabile

Tabella A4.2b - Superfici e produzioni dei principali ortaggi e legumi freschi nella provincia di Parma

Coltivazioni	2008				2009				Variazioni % 2009/2008		Variazioni % 2009/2008	
	Superfici (ha)		Produzioni raccolte (100 kg)		Superfici (ha)		Produzioni raccolte (100 kg)		colt. in piena aria		colt. in serra	
	in piena aria	in serra	in piena aria	in serra	in piena aria	in serra	in piena aria	in serra	sup.	prod.	sup.	prod.
Aglio e scalogno	30	-	2.700	-	33	-	2.970	-	10,0	10,0	-	-
Asparago	-	-	-	-	-	-	-	-	-	-	-	-
Carote	-	-	-	-	-	-	-	-	-	-	-	-
Cavolfiori e cavoli broccoli	-	-	-	-	-	-	-	-	-	-	-	-
Cipolla	200	-	65.400	-	195	-	49.300	-	-2,5	-24,6	-	-
Cocomero	32	-	12.800	1.600	32	-	12.800	1.520	0,0	0,0	-	-5,0
Fagiolo - Fagiolino	-	-	-	200	-	-	-	100	-	-	-	-50,0
Finocchio	-	-	-	-	-	-	-	-	-	-	-	-
Fragola	-	-	-	-	-	-	-	-	-	-	-	-
Lattuga	12	-	3.600	600	14	-	4.060	600	16,7	12,8	-	0,0
Melone	45	-	13.500	1.650	50	-	14.500	1.800	11,1	7,4	-	9,1
Patata comune	60	-	12.030	-	54	-	10.840	-	-10,0	-9,9	-	-
Pisello fresco	-	-	-	-	-	-	-	-	-	-	-	-
Pomodoro da industria	4.292	-	2.537.080	-	4.757	-	3.190.320	-	10,8	25,7	-	-
Zucche e zucchine	40	-	9.600	1.200	40	-	8.800	1.200	0,0	-8,3	-	0,0

Fonte dati: Regione Emilia-Romagna - Assessorato Agricoltura, Ambiente e Sviluppo Sostenibile

- il dato non è disponibile perché la coltura non è presente nella provincia o per mancata rilevazione o per assenza di produzione

n.c.: valore non calcolabile

Tabella A4.2c - Superfici e produzioni dei principali ortaggi e legumi freschi nella provincia di Reggio Emilia

Coltivazioni	2008				2009				Variazioni % 2009/2008		Variazioni % 2009/2008	
	Superfici (ha)		Produzioni raccolte (100 kg)		Superfici (ha)		Produzioni raccolte (100 kg)		colt. in piena aria		colt. in serra	
	in piena aria	in serra	in piena aria	in serra	in piena aria	in serra	in piena aria	in serra	sup.	prod.	sup.	prod.
Aglio e scalogno	-	-	-	-	-	-	-	-	-	-	-	-
Asparago	-	-	-	-	-	-	-	-	-	-	-	-
Carote	-	-	-	-	-	-	-	-	-	-	-	-
Cavolfiori e cavoli broccoli	-	-	-	-	-	-	-	-	-	-	-	-
Cipolla	40	-	11.200	-	50	-	14.600	-	25,0	30,4	-	-
Cocomero	220	-	101.000	-	320	-	159.800	-	45,5	58,2	-	-
Fagiolo - Fagiolino	-	-	-	-	-	-	-	-	-	-	-	-
Finocchio	-	-	-	-	-	-	-	-	-	-	-	-
Fragola	-	-	-	-	-	-	-	-	-	-	-	-
Lattuga	-	-	-	1.700	-	-	-	1.950	-	-	-	14,7
Melone	105	-	32.100	-	99	-	29.700	-	-5,7	-7,5	-	-
Patata comune	125	-	29.900	-	100	-	24.800	-	-20,0	-17,1	-	-
Pisello fresco	-	-	-	-	19	-	1.140	-	-	-	-	-
Pomodoro da industria	670	-	339.500	-	770	-	527.870	-	14,9	55,5	-	-
Zucche e zucchine	60	-	35.600	-	66	-	38.800	-	-	-	-	-

Fonte dati: Regione Emilia-Romagna - Assessorato Agricoltura, Ambiente e Sviluppo Sostenibile

- il dato non è disponibile perché la coltura non è presente nella provincia o per mancata rilevazione o per assenza di produzione

n.c.: valore non calcolabile

Tabella A4.2d - Superfici e produzioni dei principali ortaggi e legumi freschi nella provincia di Modena

Coltivazioni	2008				2009				Variazioni % 2009/2008		Variazioni % 2009/2008	
	Superfici (ha)		Produzioni raccolte (100 kg)		Superfici (ha)		Produzioni raccolte (100 kg)		colt. in piena aria		colt. in serra	
	in piena aria	in serra	in piena aria	in serra	in piena aria	in serra	in piena aria	in serra	sup.	prod.	sup.	prod.
Aglio e scalogno	19	-	1.330	-	14	-	980	-	-26,3	-26,3	-	-
Asparago	19	-	912	-	17	-	816	-	-10,5	-10,5	-	-
Carote	-	-	3.770	-	-	-	3.190	-	-	-15,4	-	-
Cavolfiori e cavoli broccoli	-	-	5.650	-	-	-	-	-	-	n.c.	-	-
Cipolla	184	-	38.640	-	180	-	79.200	-	-2,2	105,0	-	-
Cocomero	405	-	125.550	-	350	-	157.500	-	-13,6	25,4	-	-
Fagiolo - Fagiolino	160	-	10.400	-	60	-	3.900	-	-62,5	-62,5	-	-
Finocchio	14	-	4.480	-	14	-	4.160	-	0,0	-7,1	-	-
Fragola	16	-	2.880	220	12	-	2.160	230	-25,0	-25,0	-	4,5
Lattuga	17	-	4.930	1.710	15	-	4.500	1.740	-11,8	-8,7	-	1,8
Melone	430	-	86.000	8.526	350	-	77.000	8.600	-18,6	-10,5	-	0,9
Patata comune	450	-	126.000	-	270	-	102.600	-	-40,0	-18,6	-	-
Pisello fresco	310	-	27.900	-	305	-	13.725	-	-1,6	-50,8	-	-
Pomodoro da industria	546	-	305.760	-	720	-	518.400	-	31,9	69,5	-	-
Zucche e zucchine	120	-	30.840	2.240	87	-	21.750	1.950	-27,5	-29,5	-	-12,9

Fonte dati: Regione Emilia-Romagna - Assessorato Agricoltura, Ambiente e Sviluppo Sostenibile

- il dato non è disponibile perché la coltura non è presente nella provincia o per mancata rilevazione o per assenza di produzione

n.c.: valore non calcolabile

Tabella A4.2e - Superfici e produzioni dei principali ortaggi e legumi freschi nella provincia di Bologna

Coltivazioni	2008				2009				Variazioni % 2009/2008		Variazioni % 2009/2008	
	Superfici (ha)		Produzioni raccolte (100 kg)		Superfici (ha)		Produzioni raccolte (100 kg)		colt. in piena aria		colt. in serra	
	in piena aria	in serra	in piena aria	in serra	in piena aria	in serra	in piena aria	in serra	sup.	prod.	sup.	prod.
Aglio e scalogno	34	-	2.700	-	41	-	2.870	-	20,6	6,3	-	-
Asparago	75	-	5.550	-	75	-	4.730	-	0,0	-14,8	-	-
Carote	-	-	-	-	-	-	-	-	-	-	-	-
Cavolfiori e cavoli broccoli	-	-	22.320	-	-	-	-	-	-	n.c.	-	-
Cipolla	1.350	-	607.500	-	1.250	-	500.000	-	-7,4	-17,7	-	-
Cocomero	33	-	14.200	855	65	-	32.500	570	97,0	128,9	-	-33,3
Fagiolo - Fagiolino	-	-	-	-	23	-	2.390	-	-	-	-	-
Finocchio	-	-	-	-	-	-	-	-	-	-	-	-
Fragola	15	-	2.850	414	12	-	2.400	414	-	-	-	0,0
Lattuga	150	-	54.000	13.550	140	-	50.400	11.250	-6,7	-6,7	-	-17,0
Melone	140	-	33.600	3.800	125	-	53.750	3.040	-10,7	60,0	-	-20,0
Patata comune	4.200	-	1.379.000	-	3.800	-	1.329.300	-	-9,5	-3,6	-	-
Pisello fresco	120	-	8.900	-	110	-	5.000	-	-8,3	-43,8	-	-
Pomodoro da industria	384	-	259.200	-	470	-	368.500	-	22,4	42,2	-	-
Zucche e zucchine	274	-	85.250	17.820	240	-	88.300	17.820	-12,4	3,6	-	0,0

Fonte dati: Regione Emilia-Romagna - Assessorato Agricoltura, Ambiente e Sviluppo Sostenibile

- il dato non è disponibile perché la coltura non è presente nella provincia o per mancata rilevazione o per assenza di produzione

n.c.: valore non calcolabile

Tabella A4.2f - Superfici e produzioni dei principali ortaggi e legumi freschi nella provincia di Ferrara

Coltivazioni	2008				2009				Variazioni % 2009/2008 colt. in piena aria		Variazioni % 2009/2008 colt. in serra	
	Superfici (ha)		Produzioni raccolte (100 kg)		Superfici (ha)		Produzioni raccolte (100 kg)		sup.	prod.	sup.	prod.
	in piena aria	in serra	in piena aria	in serra	in piena aria	in serra	in piena aria	in serra				
Aglio e scalogno	112	-	14.000	-	114	-	12.768	-	1,8	-8,8	-	-
Asparago	520	-	33.800	-	509	-	31.558	-	-2,1	-6,6	-	-
Carote	-	-	1.454.060	-	-	-	1.265.025	-	-	-13,0	-	-
Cavolfiori e cavoli broccoli	-	-	-	-	-	-	-	-	-	-	-	-
Cipolla	230	-	80.500	-	160	-	56.000	-	-30,4	-30,4	-	-
Cocomero	652	-	251.020	9.000	690	-	345.000	10.000	5,8	37,4	-	11,1
Fagiolo - Fagiolino	600	-	46.200	-	877	-	75.422	-	46,2	63,3	-	-
Finocchio	-	-	-	500	-	-	-	1.000	-	-	-	100,0
Fragola	90	-	31.050	525	95	-	33.250	525	5,6	7,1	-	0,0
Lattuga	-	-	-	900	-	-	-	1.800	-	-	-	100,0
Melone	675	-	135.000	42.000	750	-	157.500	54.000	11,1	16,7	-	28,6
Patata comune	880	-	308.000	-	950	-	332.500	-	8,0	8,0	-	-
Pisello fresco	1.728	-	95.040	-	2.400	-	122.400	-	38,9	28,8	-	-
Pomodoro da industria	6.035	-	3.952.925	-	7.300	-	5.256.000	-	21,0	33,0	-	-
Zucche e zucchine	220	-	44.000	750	250	-	50.000	1.250	13,6	13,6	-	66,7

Fonte dati: Regione Emilia-Romagna - Assessorato Agricoltura, Ambiente e Sviluppo Sostenibile

- il dato non è disponibile perché la coltura non è presente nella provincia o per mancata rilevazione o per assenza di produzione

n.c.: valore non calcolabile

Tabella A4.2g - Superfici e produzioni dei principali ortaggi e legumi freschi nella provincia di Ravenna

Coltivazioni	2008				2009				Variazioni % 2009/2008		Variazioni % 2009/2008	
	Superfici (ha)		Produzioni raccolte (100 kg)		Superfici (ha)		Produzioni raccolte (100 kg)		colt. in piena aria		colt. in serra	
	in piena aria	in serra	in piena aria	in serra	in piena aria	in serra	in piena aria	in serra	sup.	prod.	sup.	prod.
Aglio e scalogno	-	-	-	-	-	-	-	-	-	-	-	-
Asparago	-	-	-	-	-	-	-	-	-	-	-	-
Carote	-	-	-	-	-	-	-	-	-	-	-	-
Cavolfiori e cavoli broccoli	-	-	-	-	-	-	-	-	-	-	-	-
Cipolla	740	-	319.000	-	727	-	278.010	-	-1,8	-12,8	-	-
Cocomero	68	-	27.600	-	68	-	27.600	-	-	-	-	-
Fagiolo - Fagiolino	546	-	37.488	-	534	-	39.144	-	-2,2	4,4	-	-
Finocchio	-	-	-	-	-	-	-	-	-	-	-	-
Fragola	12	-	3.000	-	11	-	2.420	-	-	-	-	-
Lattuga	-	-	-	-	230	-	92.000	-	-	-	-	-
Melone	23	-	4.720	-	20	-	6.220	-	-13,0	31,8	-	-
Patata comune	714	-	252.960	-	806	-	296.710	-	12,9	17,3	-	-
Pisello fresco	1.450	-	101.500	-	1.450	-	101.500	-	0,0	0,0	-	-
Pomodoro da industria	1.242	-	870.400	-	1.684	-	1.262.500	-	35,6	45,0	-	-
Zucche e zucchine	65	-	15.180	-	92	-	19.800	-	41,5	30,4	-	-

Fonte dati: Regione Emilia-Romagna - Assessorato Agricoltura, Ambiente e Sviluppo Sostenibile

- il dato non è disponibile perché la coltura non è presente nella provincia o per mancata rilevazione o per assenza di produzione

n.c.: valore non calcolabile

Tabella A4.2h - Superfici e produzioni dei principali ortaggi e legumi freschi nella provincia di Forlì-Cesena

Coltivazioni	2008				2009				Variazioni % 2009/2008 colt. in piena aria		Variazioni % 2009/2008 colt. in serra	
	Superfici (ha)		Produzioni raccolte (100 kg)		Superfici (ha)		Produzioni raccolte (100 kg)		sup.	prod.	sup.	prod.
	in piena aria	in serra	in piena aria	in serra	in piena aria	in serra	in piena aria	in serra				
Aglio e scalogno	17	-	1.528	-	18	-	1.620	-	5,9	6,0	-	-
Asparago	220	-	13.203	1.320	195	-	12.174	1.400	-11,4	-7,8	-	6,1
Carote	-	-	-	-	-	-	-	-	-	-	-	-
Cavolfiori e cavoli broccoli	-	-	6.666	-	-	-	-	-	-	n.c.	-	-
Cipolla	83	-	23.924	-	78	-	23.514	-	-6,0	-1,7	-	-
Cocomero	-	-	-	-	-	-	-	-	-	-	-	-
Fagiolo - Fagiolino	800	-	148.010	6.600	690	-	163.303	7.200	-13,8	10,3	-	9,1
Finocchio	134	-	26.800	-	140	-	29.400	-	4,5	9,7	-	-
Fragola	450	-	111.421	57.000	387	-	93.541	51.000	-14,0	-16,0	-	-10,5
Lattuga	559	-	139.106	27.200	536	-	132.344	26.000	-4,1	-4,9	-	-4,4
Melone	20	-	5.400	1.250	18	-	4.500	1.000	-10,0	-16,7	-	-20,0
Patata comune	293	-	71.440	-	262	-	63.490	-	-10,6	-11,1	-	-
Pisello fresco	89	-	7.242	-	68	-	5.532	-	-23,6	-23,6	-	-
Pomodoro da industria	280	-	144.144	-	120	-	72.000	-	-57,1	-50,0	-	-
Zucche e zucchine	179	-	44.753	8.500	165	-	43.450	9.000	-7,8	-2,9	-	5,9

Fonte dati: Regione Emilia-Romagna - Assessorato Agricoltura, Ambiente e Sviluppo Sostenibile

- il dato non è disponibile perché la coltura non è presente nella provincia o per mancata rilevazione o per assenza di produzione

n.c.: valore non calcolabile

Tabella A4.2i - Superfici e produzioni dei principali ortaggi e legumi freschi nella provincia di Rimini

Coltivazioni	2008				2009				Variazioni % 2009/2008 colt. in piena aria		Variazioni % 2009/2008 colt. in serra	
	Superfici (ha)		Produzioni raccolte (100 kg)		Superfici (ha)		Produzioni raccolte (100 kg)		sup.	prod.	sup.	prod.
	in piena aria	in serra	in piena aria	in serra	in piena aria	in serra	in piena aria	in serra				
Aglio e scalogno	-	-	-	-	-	-	-	-	-	-	-	-
Asparago	-	-	-	-	-	-	-	-	-	-	-	-
Carote	-	-	-	-	-	-	-	-	-	-	-	-
Cavolfiori e cavoli broccoli	-	-	12.880	-	-	-	-	-	-	n.c.	-	-
Cipolla	-	-	-	-	-	-	-	-	-	-	-	-
Cocomero	-	-	-	-	-	-	-	-	-	-	-	-
Fagiolo - Fagiolino	410	-	28.700	-	415	-	33.200	-	1,2	15,7	-	-
Finocchio	55	-	22.000	-	30	-	12.000	-	-45,5	-45,5	-	-
Fragola	10	-	2.800	750	8	-	2.080	720	-20,0	-25,7	-	-4,0
Lattuga	616	-	215.600	5.400	616	-	246.400	5.400	0,0	14,3	-	0,0
Melone	-	-	-	-	-	-	-	-	-	-	-	-
Patata comune	130	-	45.500	-	130	-	45.500	-	0,0	0,0	-	-
Pisello fresco	-	-	-	-	-	-	-	-	-	-	-	-
Pomodoro da industria	35	-	21.000	-	35	-	21.000	-	0,0	0,0	-	-
Zucche e zucchine	80	-	28.000	-	100	-	35.000	-	25,0	25,0	-	-

Fonte dati: Regione Emilia-Romagna - Assessorato Agricoltura, Ambiente e Sviluppo Sostenibile

- il dato non è disponibile perché la coltura non è presente nella provincia o per mancata rilevazione o per assenza di produzione

n.c.: valore non calcolabile

Tabella A4.6a - Superfici e produzioni dei principali cereali nella provincia di Piacenza

Produzioni	Superficie (ha)		Rese (100 kg)		Produzione raccolta (100 kg)		Variazione % 2009/2008		
	2008	2009	2008	2009	2008	2009	sup.	rese	prod.
Frumento tenero	30.670	24.000	55,1	49,7	1.690.150	1.193.000	-21,7	-9,8	-29,4
Frumento duro	5.695	3.330	45,3	45,0	258.265	149.700	-41,5	-0,7	-42,0
Orzo	6.000	5.500	45,9	46,5	275.100	256.000	-8,3	1,3	-6,9
Mais da granella*	11.712	9.860	106,8	106,9	1.250.842	1.054.034	-15,8	0,1	-15,7
Sorgo da granella	277	385	56,8	69,8	15.745	26.890	39,0	22,9	70,8
Avena	60	60	28,8	30,0	1.725	1.800	0,0	4,2	4,3
Riso	-	-	-	-	-	-	-	-	-
TOTALE	54.414	43.135	-	-	3.491.827	2.681.424	-20,7	-	-23,2

Fonte dati: Regione Emilia-Romagna - Assessorato Agricoltura, Ambiente e Sviluppo Sostenibile

* al netto del mais dolce

- il dato non è disponibile perché la coltura non è presente nella provincia o per mancata rilevazione o per assenza di produzione

n.c.: valore non calcolabile

Tabella A4.6b - Superfici e produzioni dei principali cereali nella provincia di Parma

Produzioni	Superficie (ha)		Rese (100 kg)		Produzione raccolta (100 kg)		Variazione % 2009/2008		
	2008	2009	2008	2009	2008	2009	sup.	rese	prod.
Frumento tenero	19.200	15.500	45,2	50,1	868.350	775.900	-19,3	10,8	-10,6
Frumento duro	7.000	3.850	41,3	52,1	288.780	200.500	-45,0	26,2	-30,6
Orzo	3.040	2.430	40,8	45,7	124.060	111.100	-20,1	12,0	-10,4
Mais da granella*	7.274	7.300	101,1	88,2	735.401	643.560	0,4	-12,8	-12,5
Sorgo da granella	100	370	76,5	60,7	7.650	22.465	270,0	-20,7	193,7
Avena	56	86	38,1	42,6	2.132	3.664	53,6	11,8	71,9
Riso	-	-	-	-	-	-	-	-	-
TOTALE	36.670	29.536	-	-	2.026.373	1.757.189	-19,5	-	-13,3

Fonte dati: Regione Emilia-Romagna - Assessorato Agricoltura, Ambiente e Sviluppo Sostenibile

* al netto del mais dolce

- il dato non è disponibile perché la coltura non è presente nella provincia o per mancata rilevazione o per assenza di produzione

n.c.: valore non calcolabile

Tabella A4.6c - Superfici e produzioni dei principali cereali nella provincia di Reggio Emilia

Produzioni	Superficie (ha)		Rese (100 kg)		Produzione raccolta (100 kg)		Variazione % 2009/2008		
	2008	2009	2008	2009	2008	2009	sup.	rese	prod.
Frumento tenero	12.300	10.350	54,5	54,7	670.700	566.000	-15,9	0,4	-15,6
Frumento duro	1.470	1.110	54,4	56,4	79.950	62.630	-24,5	3,7	-21,7
Orzo	3.000	2.300	52,7	55,7	158.000	128.000	-23,3	5,7	-19,0
Mais da granella*	8.789	9.000	94,0	95,4	826.119	859.000	2,4	1,5	4,0
Sorgo da granella	930	920	57,4	58,4	53.400	53.700	-1,1	1,7	0,6
Avena	-	20	-	35,0	-	700	n.c.	n.c.	n.c.
Riso	21	50	58,0	56,0	1.218	2.800	138,1	-3,4	129,9
TOTALE	26.510	23.750	-	-	1.789.387	1.672.830	-10,4	-	-6,5

Fonte dati: Regione Emilia-Romagna - Assessorato Agricoltura, Ambiente e Sviluppo Sostenibile

* al netto del mais dolce

- il dato non è disponibile perché la coltura non è presente nella provincia o per mancata rilevazione o per assenza di produzione

n.c.: valore non calcolabile

Tabella A4.6d - Superfici e produzioni dei principali cereali nella provincia di Modena

Produzioni	Superficie (ha)		Rese (100 kg)		Produzione raccolta (100 kg)		Variazione % 2009/2008		
	2008	2009	2008	2009	2008	2009	sup.	rese	prod.
Frumento tenero	20.400	19.650	63,8	55,0	1.302.275	1.080.750	-3,7	-13,8	-17,0
Frumento duro	4.525	2.430	50,0	53,0	226.250	128.790	-46,3	6,0	-43,1
Orzo	2.970	2.460	55,0	55,0	163.350	135.300	-17,2	0,0	-17,2
Mais da granella*	14.300	13.487	100,0	95,0	1.430.000	1.315.465	-5,7	-5,0	-8,0
Sorgo da granella	3.705	4.500	50,0	50,0	185.250	225.000	21,5	0,0	21,5
Avena	-	-	-	-	-	-	-	-	-
Riso	321	402	65,0	65,0	20.865	26.130	25,2	0,0	25,2
TOTALE	46.221	42.929	-	-	3.327.990	2.911.435	-7,1	-	-12,5

Fonte dati: Regione Emilia-Romagna - Assessorato Agricoltura, Ambiente e Sviluppo Sostenibile

* al netto del mais dolce

- il dato non è disponibile perché la coltura non è presente nella provincia o per mancata rilevazione o per assenza di produzione

n.c.: valore non calcolabile

Tabella A4.6e - Superfici e produzioni dei principali cereali nella provincia di Bologna

Produzioni	Superficie (ha)		Rese (100 kg)		Produzione raccolta (100 kg)		Variazione % 2009/2008		
	2008	2009	2008	2009	2008	2009	sup.	rese	prod.
Frumento tenero	29.000	30.500	67,9	57,9	1.968.600	1.767.000	5,2	-14,7	-10,2
Frumento duro	18.750	17.950	62,6	47,7	1.174.500	855.700	-4,3	-23,8	-27,1
Orzo	4.700	4.600	51,7	47,1	242.800	216.600	-2,1	-8,9	-10,8
Mais da granella*	13.919	12.400	90,4	86,3	1.258.278	1.070.120	-10,9	-4,5	-15,0
Sorgo da granella	10.200	10.650	78,8	79,4	803.700	845.900	4,4	0,8	5,3
Avena	50	50	30,0	28,0	1.500	1.400	0,0	-6,7	-6,7
Riso	134	133	58,0	59,0	7.770	7.847	-0,7	1,7	1,0
TOTALE	76.753	76.283	-	-	5.457.148	4.764.567	-0,6	-	-12,7

Fonte dati: Regione Emilia-Romagna - Assessorato Agricoltura, Ambiente e Sviluppo Sostenibile

* al netto del mais dolce

- il dato non è disponibile perché la coltura non è presente nella provincia o per mancata rilevazione o per assenza di produzione

n.c.: valore non calcolabile

Tabella A4.6f - Superfici e produzioni dei principali cereali nella provincia di Ferrara

Produzioni	Superficie (ha)		Rese (100 kg)		Produzione raccolta (100 kg)		Variazione % 2009/2008		
	2008	2009	2008	2009	2008	2009	sup.	rese	prod.
Frumento tenero	32.000	28.500	68,0	52,0	2.176.000	1.482.000	-10,9	-23,5	-31,9
Frumento duro	25.500	26.500	55,0	56,0	1.402.500	1.484.000	3,9	1,8	5,8
Orzo	1.620	782	45,0	50,0	72.900	39.100	-51,7	11,1	-46,4
Mais da granella*	44.918	39.507	100,0	91,0	4.491.800	3.595.144	-12,0	-9,0	-20,0
Sorgo da granella	2.175	3.150	72,0	70,0	156.600	220.500	44,8	-2,8	40,8
Avena	15	25	45,0	40,0	675	1.000	66,7	-11,1	48,1
Riso	6.200	7.400	60,0	60,0	372.000	444.000	19,4	0,0	19,4
TOTALE	112.428	105.864	-	-	8.672.475	7.265.744	-5,8	-	-16,2

Fonte dati: Regione Emilia-Romagna - Assessorato Agricoltura, Ambiente e Sviluppo Sostenibile

* al netto del mais dolce

- il dato non è disponibile perché la coltura non è presente nella provincia o per mancata rilevazione o per assenza di produzione

n.c.: valore non calcolabile

Tabella A4.6g - Superfici e produzioni dei principali cereali nella provincia di Ravenna

Produzioni	Superficie (ha)		Rese (100 kg)		Produzione raccolta (100 kg)		Variazione % 2009/2008		
	2008	2009	2008	2009	2008	2009	sup.	rese	prod.
Frumento tenero	20.400	18.100	68,9	63,1	1.405.100	1.141.700	-11,3	-8,4	-18,7
Frumento duro	9.800	9.950	64,0	61,6	627.267	612.900	1,5	-3,8	-2,3
Orzo	2.700	2.375	54,7	52,9	147.770	125.741	-12,0	-3,3	-14,9
Mais da granella*	7.250	6.101	82,2	70,0	596.150	426.910	-15,8	-14,8	-28,4
Sorgo da granella	2.800	3.509	69,6	67,0	194.800	234.966	25,3	-3,7	20,6
Avena	50	14	25,2	24,6	1.259	344	-72,0	-2,4	-72,7
Riso	-	-	-	-	-	-	-	-	-
TOTALE	43.000	40.049	-	-	2.972.346	2.542.561	-6,9	-	-14,5

Fonte dati: Regione Emilia-Romagna - Assessorato Agricoltura, Ambiente e Sviluppo Sostenibile

* al netto del mais dolce

- il dato non è disponibile perché la coltura non è presente nella provincia o per mancata rilevazione o per assenza di produzione

n.c.: valore non calcolabile

Tabella A4.6h - Superfici e produzioni dei principali cereali nella provincia di Forlì-Cesena

Produzioni	Superficie (ha)		Rese (100 kg)		Produzione raccolta (100 kg)		Variazione % 2009/2008		
	2008	2009	2008	2009	2008	2009	sup.	rese	prod.
Frumento tenero	12.000	11.700	54,1	46,1	649.500	539.100	-2,5	-14,8	-17,0
Frumento duro	940	2.080	50,0	40,3	47.000	83.820	121,3	-19,4	78,3
Orzo	5.100	4.480	41,5	37,7	211.550	169.000	-12,2	-9,2	-20,1
Mais da granella*	725	760	70,3	74,6	50.940	56.700	4,8	6,1	11,3
Sorgo da granella	1.570	1.750	47,0	66,0	73.850	115.500	11,5	40,4	56,4
Avena	195	155	33,8	29,3	6.595	4.540	-20,5	-13,3	-31,2
Riso	-	-	-	-	-	-	-	-	-
TOTALE	20.530	20.925	-	-	1.039.435	968.660	1,9	-	-6,8

Fonte dati: Regione Emilia-Romagna - Assessorato Agricoltura, Ambiente e Sviluppo Sostenibile

* al netto del mais dolce

- il dato non è disponibile perché la coltura non è presente nella provincia o per mancata rilevazione o per assenza di produzione

n.c.: valore non calcolabile

Tabella A4.6i - Superfici e produzioni dei principali cereali nella provincia di Rimini

Produzioni	Superficie (ha)		Rese (100 kg)		Produzione raccolta (100 kg)		Variazione % 2009/2008		
	2008	2009	2008	2009	2008	2009	sup.	rese	prod.
Frumento tenero	4.800	4.600	60,0	42,0	288.000	193.200	-4,2	-30,0	-32,9
Frumento duro	1.200	1.500	58,0	43,0	69.600	64.500	25,0	-25,9	-7,3
Orzo	1.900	1.500	58,0	50,0	110.200	75.000	-21,1	-13,8	-31,9
Mais da granella*	200	100	65,0	70,0	13.000	7.000	-50,0	7,7	-46,2
Sorgo da granella	300	350	60,0	75,0	18.000	26.250	16,7	25,0	45,8
Avena	20	10	35,0	38,0	700	380	-50,0	8,6	-45,7
Riso	-	-	-	-	-	-	-	-	-
TOTALE	8.420	8.060	-	-	499.500	366.330	-4,3	-	-26,7

Fonte dati: Regione Emilia-Romagna - Assessorato Agricoltura, Ambiente e Sviluppo Sostenibile

* al netto del mais dolce

- il dato non è disponibile perché la coltura non è presente nella provincia o per mancata rilevazione o per assenza di produzione

n.c.: valore non calcolabile

Tabella A4.8a - Superfici e produzioni di barbabietola da zucchero, semi oleosi e canapa nella provincia di Piacenza

Produzioni	Superficie (ha)		Rese unitarie (100 kg/ha)		Produzione raccolta (100 kg)		Variazione % 2009/08	
	2008	2009	2008	2009	2008	2009	sup.	prod. racc.
Barbabietola da zucchero*	2.097	2.099	515,9	503,5	1.081.872	1.056.727	0,1	-2,3
Soia	1.000	1.107	33,5	26,5	33.500	29.350	10,7	-12,4
Girasole	128	275	30,0	21,2	3.840	5.820	114,8	51,6
Colza	150	127	36,7	20,0	5.500	2.540	-15,3	-53,8
Canapa**	-	-	-	-	-	-	-	-
TOTALE	3.375	3.608	-	-	1.124.712	1.094.437	6,9	-2,7

Fonte dati: Regione Emilia-Romagna -Assessorato Agricoltura, Ambiente e Sviluppo Sostenibile

* per il 2009 dati ufficiosi delle associazioni

** ISTAT - Coltivazioni 2008 e 2009 Piacenza

- il dato non è disponibile perché la coltura non è presente nella provincia o per mancata rilevazione o per assenza di produzione
n.c.: valore non calcolabile

Tabella A4.8b - Superfici e produzioni di barbabietola da zucchero, semi oleosi e canapa nella provincia di Parma

Produzioni	Superficie (ha)		Rese unitarie (100 kg/ha)		Produzione raccolta (100 kg)		Variazione % 2009/08	
	2008	2009	2008	2009	2008	2009	sup.	prod. racc.
Barbabietola da zucchero*	3.112	3.388	560,6	489,1	1.744.544	1.657.196	8,9	-5,0
Soia	120	300	24,8	25,1	2.970	7.520	150,0	153,2
Girasole	125	200	34,9	35,1	4.360	7.012	60,0	60,8
Colza	-	26	-	21,60	-	562	n.c.	n.c.
Canapa**	-	-	-	-	-	-	-	-
TOTALE	3.357	3.914	-	-	1.751.874	1.672.290	16,6	-4,5

Fonte dati: Regione Emilia-Romagna -Assessorato Agricoltura, Ambiente e Sviluppo Sostenibile

* per il 2009 dati ufficiosi delle associazioni

** ISTAT - Coltivazioni 2008 e 2009 Parma

- il dato non è disponibile perché la coltura non è presente nella provincia o per mancata rilevazione o per assenza di produzione

n.c.: valore non calcolabile

Tabella A4.8c - Superfici e produzioni di barbabietola da zucchero, semi oleosi e canapa nella provincia di Reggio Emilia

Produzioni	Superficie (ha)		Rese unitarie (100 kg/ha)		Produzione raccolta (100 kg)		Variazione % 2009/08	
	2008	2009	2008	2009	2008	2009	sup.	prod. racc.
Barbabietola da zucchero*	1.810	1.924	591,2	522,7	1.070.000	1.005.841	6,3	-6,0
Soia	400	710	33,7	32,8	13.480	23.300	77,5	72,8
Girasole	59	33	27,5	28,5	1.620	940	-44,1	-42,0
Colza	-	65	-	33,80	-	2.200	n.c.	n.c.
Canapa**	-	-	-	-	-	-	-	-
TOTALE	2.269	2.732	-	-	1.085.100	1.032.281	20,4	-4,9

Fonte dati: Regione Emilia-Romagna -Assessorato Agricoltura, Ambiente e Sviluppo Sostenibile

* per il 2009 dati ufficiosi delle associazioni

** ISTAT - Coltivazioni 2008 e 2009 Reggio Emilia

- il dato non è disponibile perché la coltura non è presente nella provincia o per mancata rilevazione o per assenza di produzione

n.c.: valore non calcolabile

Tabella A4.8d - Superfici e produzioni di barbabietola da zucchero, semi oleosi e canapa nella provincia di Modena

Produzioni	Superficie (ha)		Rese unitarie (100 kg/ha)		Produzione raccolta (100 kg)		Variazione % 2009/08	
	2008	2009	2008	2009	2008	2009	sup.	prod. racc.
Barbabietola da zucchero*	2.723	3.072	580,0	480,9	1.579.340	1.477.359	12,8	-6,5
Soia	735	1.380	36,0	35,0	26.460	48.300	87,8	82,5
Girasole	140	35	30,0	30,0	4.200	1.050	-75,0	-75,0
Colza	237	255	26,0	28,0	6.162	7.140	7,6	15,9
Canapa**	23	-	80,0	-	1.840	- n.c.	n.c.	
TOTALE	3.858	4.742	-	-	1.618.002	1.533.849	22,9	-5,2

Fonte dati: Regione Emilia-Romagna -Assessorato Agricoltura, Ambiente e Sviluppo Sostenibile

* per il 2009 dati ufficiosi delle associazioni

** ISTAT - Coltivazioni 2008 e 2009 Modena

- il dato non è disponibile perché la coltura non è presente nella provincia o per mancata rilevazione o per assenza di produzione

n.c.: valore non calcolabile

Tabella A4.8e - Superfici e produzioni di barbabietola da zucchero, semi oleosi e canapa nella provincia di Bologna

Produzioni	Superficie (ha)		Rese unitarie (100 kg/ha)		Produzione raccolta (100 kg)		Variazione % 2009/08	
	2008	2009	2008	2009	2008	2009	sup.	prod. racc.
Barbabietola da zucchero*	8.933	8.718	613,8	541,9	5.483.070	4.724.331	-2,4	-13,8
Soia	1.445	2.030	34,9	30,0	50.500	60.900	40,5	20,6
Girasole	1.250	1.250	28,0	32,6	35.000	40.750	0,0	16,4
Colza	220	500	35,5	23,0	7.800	11.500	127,3	47,4
Canapa**	52	-	35,0	-	1.820	- n.c.	n.c.	
TOTALE	11.900	12.498	-	-	5.578.190	4.837.481	5,0	-13,3

Fonte dati: Regione Emilia-Romagna -Assessorato Agricoltura, Ambiente e Sviluppo Sostenibile

* per il 2009 dati ufficiosi delle associazioni

** ISTAT - Coltivazioni 2008 e 2009 Bologna

- il dato non è disponibile perché la coltura non è presente nella provincia o per mancata rilevazione o per assenza di produzione

n.c.: valore non calcolabile

Tabella A4.8f - Superfici e produzioni di barbabietola da zucchero, semi oleosi e canapa nella provincia di Ferrara

Produzioni	Superficie (ha)		Rese unitarie (100 kg/ha)		Produzione raccolta (100 kg)		Variazione % 2009/08	
	2008	2009	2008	2009	2008	2009	sup.	prod. racc.
Barbabietola da zucchero*	7.901	7.597	622,0	575,1	4.914.422	4.368.819	-3,8	-11,1
Soia	7.950	13.100	29,0	34,0	230.550	445.400	64,8	93,2
Girasole	880	560	35,0	28,0	30.800	15.680	-36,4	-49,1
Colza	250	750	37,0	30,0	9.250	22.500	200,0	143,2
Canapa**	185	-	26,0	-	4.810	- n.c.	n.c.	
TOTALE	17.166	22.007	-	-	5.189.832	4.852.399	28,2	-6,5

Fonte dati: Regione Emilia-Romagna -Assessorato Agricoltura, Ambiente e Sviluppo Sostenibile

* per il 2009 dati ufficiosi delle associazioni

** ISTAT - Coltivazioni 2008 e 2009 Ferrara

- il dato non è disponibile perché la coltura non è presente nella provincia o per mancata rilevazione o per assenza di produzione

n.c.: valore non calcolabile

Tabella A4.8g - Superfici e produzioni di barbabietola da zucchero, semi oleosi e canapa nella provincia di Ravenna

Produzioni	Superficie (ha)		Rese unitarie (100 kg/ha)		Produzione raccolta (100 kg)		Variazione % 2009/08	
	2008	2009	2008	2009	2008	2009	sup.	prod. racc.
Barbabietola da zucchero*	1.163	1.249	529,4	540,3	615.650	675.005	7,4	9,6
Soia	450	790	36,3	28,0	16.350	22.120	75,6	35,3
Girasole	1.650	1.850	29,0	22,9	47.880	42.280	12,1	-11,7
Colza	235	510	35,7	28,4	8.398	14.460	117,0	72,2
Canapa**	37	-	29,0	-	1.073	- n.c.	n.c.	
TOTALE	3.535	4.399	-	-	689.351	753.865	24,4	9,4

Fonte dati: Regione Emilia-Romagna -Assessorato Agricoltura, Ambiente e Sviluppo Sostenibile

* per il 2009 dati ufficiosi delle associazioni

** ISTAT - Coltivazioni 2008 e 2009 Ravenna

- il dato non è disponibile perché la coltura non è presente nella provincia o per mancata rilevazione o per assenza di produzione

n.c.: valore non calcolabile

Tabella A4.8h - Superfici e produzioni di barbabietola da zucchero, semi oleosi e canapa nella provincia di Forlì-Cesena

Produzioni	Superficie (ha)		Rese unitarie (100 kg/ha)		Produzione raccolta (100 kg)		Variazione % 2009/08	
	2008	2009	2008	2009	2008	2009	sup.	prod. racc.
Barbabietola da zucchero*	-	-	-	-	-	-	-	-
Soia	-	-	-	-	-	-	-	-
Girasole	780	570	35,2	32,4	27.460	18.440	-26,9	-32,8
Colza	56	90	35,0	25,0	1.960	2.250	60,7	14,8
Canapa**	-	-	-	-	-	-	-	-
TOTALE	836	660	-	-	29.420	20.690	-21,1	-29,7

Fonte dati: Regione Emilia-Romagna -Assessorato Agricoltura, Ambiente e Sviluppo Sostenibile

* per il 2009 dati ufficiosi delle associazioni

** ISTAT - Coltivazioni 2008 e 2009 Forlì-Cesena

- il dato non è disponibile perché la coltura non è presente nella provincia o per mancata rilevazione o per assenza di produzione
n.c.: valore non calcolabile

Tabella A4.8i - Superfici e produzioni di barbabietola da zucchero, semi oleosi e canapa nella provincia di Rimini

Produzioni	Superficie (ha)		Rese unitarie (100 kg/ha)		Produzione raccolta (100 kg)		Variazione % 2009/08	
	2008	2009	2008	2009	2008	2009	sup.	prod. racc.
Barbabietola da zucchero*	-	-	-	-	-	-	-	-
Soia	-	-	-	-	-	-	-	-
Girasole	200	250	25,0	25,0	5.000	6.250	25,0	25,0
Colza	20	60	35,0	20,0	700	1.200	-	-
Canapa**	-	-	-	-	-	-	-	-
TOTALE	220	310	-	-	5.700	7.450	40,9	30,7

Fonte dati: Regione Emilia-Romagna -Assessorato Agricoltura, Ambiente e Sviluppo Sostenibile

* per il 2009 dati ufficiosi delle associazioni

** ISTAT - Coltivazioni 2008 e 2009 Rimini

- il dato non è disponibile perché la coltura non è presente nella provincia o per mancata rilevazione o per assenza di produzione
n.c.: valore non calcolabile

Tabella A4.9 - Regione Emilia-Romagna. Colture per la produzione di seme - Superfici controllate ed approvate da E.N.S.E.

COLTURE	2006	2007	2008	2009	Percentuali variazioni annuali		
					2007	2008	2009
					su 2006	su 2007	su 2008
Erba Medica	8.250,0	8.635,4	8.854,6	8.147,3	4,7	2,5	-8,0
Favino	213,8	214,1	151,5	140,7	0,2	-29,3	-7,1
Fruento duro	3.602,3	5.750,9	7.486,6	7.088,3	59,6	30,2	-5,3
Fruento tenero	8.588,6	9.248,6	10.419,0	10.068,3	7,7	12,7	-3,4
Girasole	1.752,7	1.354,1	1.068,4	1.375,6	-22,7	-21,1	28,8
Loietto italico	2.442,0	2.902,5	2.998,3	3.776,0	18,9	3,3	25,9
Mais	527,4	863,2	991,6	1.716,8	63,7	14,9	73,1
Orzo	2.385,8	2.264,0	2.105,9	1.438,7	-5,1	-7,0	-31,7
Pisello da foraggio	334,9	619,5	196,8	148,1	85,0	-68,2	-24,7
Riso	634,5	783,2	599,4	716,5	23,4	-23,5	19,5
Soia	3.074,8	2.076,7	1.343,7	1.584,1	-32,5	-35,3	17,9
Veccia	156,1	109,2	88,5	73,4	-30,0	-19,0	-17,0

Fonte: E.N.S.E. (Ente nazionale delle sementi elette)

Tabella A4.10 - Regione Emilia-Romagna. Superfici controllate ed approvate da E.N.S.E. suddivise per provincia - anno 2009

Province	Erba Medica	Favino	Frumento duro	Frumento tenero	Girasole	Loietto italico	Mais	Orzo	Pisello da foraggio	Riso	Soia	Veccia	Totale
Piacenza	12,8		373,7	809,4	53,5		559,7	227,9			29,5		2.066,3
Parma	56,5	7,5	177,5	384,9	24,6	46,4	152,2	61,2			7,5		918,4
Reggio Emilia	15,0		370,4	1.611,2		6,8		105,7			13,6		2.122,8
Modena	199,1		2,8	456,7				10,0		28,6	30,9		728,1
Bologna	1.908,4	77,2	2.629,6	2.701,5	282,1	2,0	338,2	357,0	37,2	124,2	235,3	73,4	8.765,9
Ferrara	1.250,3		1.280,0	1.021,5	135,5	3.659,3	534,9	100,0	20,0	563,7	1.107,5		9.672,7
Ravenna	3.320,7	31,4	2.233,4	2.918,4	750,0	61,6	131,9	476,1	64,9		159,9		10.148,2
Forlì - Cesena	1.201,1	24,6	16,5	155,6	120,6			19,7	26,0				1.564,0
Rimini	183,4		4,5	9,0	9,3			81,1					287,3
Totale Colture	8.147,3	140,7	7.088,3	10.068,3	1.375,6	3.776,0	1.716,8	1.438,7	148,1	716,5	1.584,1	73,4	36.273,7

Fonte: E.N.S.E. (Ente nazionale delle sementi elette)

Tabella A4.11 - Regione Emilia-Romagna. Colture per la produzione di seme - Dati superficiali a consuntivo (L.R. 2/1998)

COLTURE	2006	2007	2008	2009	Percentuali variazioni annuali		
					2007	2008	2009
					su 2006	su 2007	su 2008
Barbabietola							
- da zucchero	3.074,7	3.880,6	4.143,7	2.566,3	26,2	6,8	-38,1
- da foraggio	4,0	18,3	11,5	19,5	357,5	-37,2	69,6
- da costa	180,7	120,7	113,2	100,4	-33,2	-6,2	-11,3
- da orto	2,0	26,0	46,2	21,6	1.197,5	77,8	-53,2
Brassica juncea	22,9	101,6	38,3	100,5	343,7	-62,3	162,4
Brassica rapa	335,2	367,5	317,6	367,7	9,7	-13,6	15,8
Carota	238,2	268,0	437,1	400,3	12,5	63,1	-8,4
Cavolo	207,4	280,5	265,7	301,9	35,3	-5,3	13,6
Cetriolo	105,5	106,1	110,7	159,8	0,6	4,3	44,3
Cicorie	1.155,6	777,9	852,2	712,5	-32,7	9,5	-16,4
Cipolla	298,6	274,9	224,6	262,0	-7,9	-18,3	16,7
Ravanello	1.233,2	986,0	1.019,3	1.539,1	-20,0	3,4	51,0
Zucchino	32,2	33,8	29,9	60,1	5,0	-11,6	101,2

Fonte: Emilia-Romagna - Servizio Produzioni Vegetali

Tabella A4.12 - Regione Emilia-Romagna. Superfici a consuntivo suddivise per provincia - anno 2009

Province	Barbabetola			Brassiche		Carota	Cavolo	Cetriolo	Cicorie	Cipolla	Ravanello	Zucchino	Totale	
	da zucchero	da foraggio	da costa	da orto	juncea									rapa
Piacenza													0,0	
Parma										9,5			9,5	
Reggio Emilia													0,0	
Modena													0,0	
Bologna	625,4				34,0	48,6	117,0	66,8	52,2	91,8	53,0	367,7	16,3	1.472,7
Ferrara	293,5				4,0	15,5		6,7	8,2	1,0		29,2	2,3	360,4
Ravenna	1.535,7				10,5	92,3	185,5	51,9	64,9	409,9	14,0	685,0	24,4	3.074,1
Forlì - Cesena	111,6	9,5	69,0		52,0	141,7	83,8	49,5	34,5	182,7	33,6	284,8	17,1	1.069,8
Rimini		10,0	31,4	21,6		69,6	14,1	127,1		27,2	151,8	172,5		625,2
Tot. Colture	2.566,3	19,5	100,4	21,6	100,5	367,7	400,3	301,9	159,8	712,5	262,0	1.539,1	60,1	6.611,6

Fonte: Emilia-Romagna - Servizio Produzioni Vegetali

Tabella A6.1 - Valori agricoli medi delle principali colture in Emilia-Romagna (dati per ettaro)

Province e tipi di coltura	Regione agraria n.	Variazioni		
		2008 €	2009 €	%
Piacenza				
Seminativo - pianura di Piacenza	5	33.410	38.000	13,7%
Seminativo irriguo di pianura - basso Arda	6	50.990	54.000	5,9%
Vigneto - colline del Nure e dell'Arda	4	39.510	41.000	3,8%
Vigneto DOC-colline del Nure e dell'Arda	4	45.640	48.000	5,2%
Parma				
Seminativo - pianura di Parma	6	50.000	50.000	0,0%
Seminativo irriguo - pianura di Busseto	5	46.000	46.000	0,0%
Prato irriguo di pianura - pianura di Parma	6	56.000	56.000	0,0%
Vigneto - colline di Salsomaggiore	3	50.000	50.000	0,0%
Reggio Emilia				
Seminativo - pianura di Reggio Emilia	5	36.100	36.100	0,0%
Seminativo irriguo - pianura di Reggio E.	5	48.000	48.000	0,0%
Vigneto - colline tra Enza e Secchia	3 (z.A)	41.600	41.600	0,0%
Vigneto DOC - colline tra Enza e Secchia	3 (z.A)	47.800	47.800	0,0%
Modena				
Seminativo - pianura di Carpi	5	26.900	26.900	0,0%
Seminativo irriguo - bassa modenese	4	30.300	30.300	0,0%
Vigneto - colline modenesi	3	46.400	46.400	0,0%
Frutteto irriguo di pomacee alta densità-pianura di MO	6	52.800	52.800	0,0%
Bologna				
Seminativo - pianura a destra del Reno	7	28.000	28.000	0,0%
Seminativo - collina di Bologna	3	22.000	22.000	0,0%
Orto irriguo - collina di Bologna	3	53.000	53.000	0,0%
Vigneto DOC - collina del Reno	4	46.000	46.000	0,0%
Frutteto di drupacee alta densità - pianura dell'idice e del Santerno	8	46.000	46.000	0,0%
Ferrara				
Seminativo - pianura di Ferrara	1	26.000	27.100	4,2%
Risaia - bonifica ferrarese occidentale	2	19.800	20.800	5,1%
Colture ortive - bonifica ferrarese orientale	3	28.850	30.400	5,4%
Frutteto irriguo di pomacee alta densità-pianura di FE	1	36.300	37.850	4,3%
Ravenna				
Seminativo - pianura di Ravenna	3	27.300	27.300	0,0%
Vigneto irriguo - collina del Senio	1	29.940	29.940	0,0%
Frutteto irriguo drupacee media densità-pianura del Lamone	4	37.820	37.820	0,0%
Frutteto di actinidia - pianura del Lamone	4	47.030	47.030	0,0%
Forlì-Cesena				
Seminativo - pianura di Forlì-Cesena	4 (z.A)	23.880	30.000	25,6%
Vigneto irriguo DOC - pianura di Forlì-Cesena	4 (z.A)	39.040	41.500	6,3%
Frutteto irriguo di drupacee - pianura di Forlì-Cesena	4 (z.A)	36.430	41.000	12,5%
Rimini				
Seminativo - pianura di Rimini	3 (z.A)	60.000	70.000	16,7%
Orto irriguo - pianura di Rimini	3 (z.A)	70.000	80.000	14,3%
Frutteto irriguo di drupacee-pianura di Rimini	3 (z.A)	70.000	80.000	14,3%

Fonte: Regione Emilia-Romagna, Assessorato alla Programmazione, Pianificazione e Ambiente.

Tabella A6.2 - Occupati in Italia in agricoltura e nel complesso - 2009 (migliaia di unità)

Anni	Occupati				Occupati in agricoltura			
	complesso		dipendenti		complesso		dipendenti	
	totale	maschi	totale	maschi	totale	maschi	totale	maschi
2007	23.222	14.057	17.167	9.834	924	643	442	303
2008	23.405	14.064	17.446	9.452	895	626	425	295
2009	23.025	14.078	17.275	10.035	875	627	415	294

Fonte: nostre elaborazioni su dati Istat.

Tabella A6.3 - Forze di lavoro, occupati e disoccupati in Emilia Romagna ed in Italia - 2009 (migliaia di unità)

	Anno	Occupati	FORZE DI LAVORO			Totale
			Persone in cerca di occupazione			
			Con precedenti esperienze lavorative	Senza precedenti esperienze lavorative	Totale	
Emilia Romagna	2008	1.980	52	13	65	2.045
Nord-Est	2008	5.123	147	34	181	5.304
Nord-Ovest	2008	6.943	243	65	307	7.250
Centro	2008	4.857	238	79	317	5.174
Mezzogiorno	2008	6.482	559	327	886	7.368
Italia	2008	23.405	1.187	505	1.692	25.097
Emilia Romagna	2009	1.956	85	13	98	2.054
Nord-Est	2009	5.042	212	35	247	5.289
Nord-Ovest	2009	6.863	340	82	422	7.285
Centro	2009	4.832	285	92	377	5.209
Mezzogiorno	2009	6.288	587	312	899	7.187
Italia	2009	23.025	1.424	521	1.945	24.970

Fonte: nostre elaborazioni su dati Istat.

Tabella A6.4 - Tassi di attività, occupazione e disoccupazione (15-64 anni) in Emilia-Romagna ed in Italia - 2009

	Anno	POPOLAZIONE		Tassi di attività (15-64)		Tassi di occupazione (15-64)		Tassi di disoccupazione	
		Emilia Romagna	Italia	Emilia Romagna	Italia	Emilia Romagna	Italia	Emilia Romagna	Italia
Totale	2008	4.257	50.956	72,6	49,3	70,2	45,9	3,2	6,8
Donne	2008	2.184	30.488	64,9	51,7	62,2	47,2	4,3	8,6
Totale	2009	4.317	51.315	72,0	48,6	68,6	44,9	4,8	7,8
Donne	2009	2.215	30.705	65,2	51,2	61,5	46,4	5,5	9,3

Fonte: nostre elaborazioni su dati Istat.

Tabella A6.5 - Occupati in agricoltura per provincia - 2008 (migliaia)

	Agricoltura			Totale	
	Dipendenti	Indipendenti	Totale	% Agricoltura su totale	
Emilia-Romagna	25	54	79	1.980	4,0
Piacenza	1	4	6	125	4,4
Parma	2	5	7	200	3,4
Reggio Emilia	3	7	11	246	4,4
Modena	3	5	8	319	2,6
Bologna	5	2	7	452	1,5
Ferrara	2	13	15	160	9,3
Ravenna	2	10	12	175	6,8
Forlì-Cesena	3	6	10	169	5,8
Rimini	3	2	4	135	3,2

Fonte: nostre elaborazioni su dati Istat

Tabella A6.6 - Stranieri residenti nelle province dell'Emilia-Romagna al 1 gennaio 2009

	2007			2008			Variazione % 2007/2008	Incidenza Maschi/totale	Inc.% sulla popolazione totale
	Maschi	Femmine	Maschi e Femmine	Maschi	Femmine	Maschi e Femmine			
Piacenza	14.620	13.815	28.435	16.952	16.189	33.141	16,6	51,2	11,6
Parma	19.670	19.477	39.147	22.771	23.220	45.991	17,5	49,5	10,6
Reggio E.	27.196	25.201	52.397	30.385	29.047	59.432	13,4	51,1	11,4
Modena	34.886	32.430	67.316	39.066	37.215	76.281	13,3	51,2	11,1
Bologna	37.016	38.261	75.277	42.214	44.487	86.701	15,2	48,7	8,9
Ferrara	8.813	10.044	18.857	10.085	11.900	21.985	16,6	45,9	6,1
Ravenna	16.209	15.025	31.234	18.757	18.042	36.799	17,8	51,0	9,5
Forlì-Cesena	15.692	14.817	30.509	17.741	17.260	35.001	14,7	50,7	9,0
Rimini	10.907	11.608	22.515	12.433	13.718	26.151	16,1	47,5	8,6
<i>Emilia R.</i>	<i>185.009</i>	<i>180.678</i>	<i>365.687</i>	<i>210.404</i>	<i>211.078</i>	<i>421.482</i>	<i>15,3</i>	<i>49,9</i>	<i>9,7</i>
<i>Italia</i>	<i>1.701.817</i>	<i>1.730.834</i>	<i>3.432.651</i>	<i>1.913.602</i>	<i>1.977.693</i>	<i>3.891.295</i>	<i>13,4</i>	<i>49,2</i>	<i>6,5</i>

Fonte: nostre elaborazioni su dati Istat.

Tabella A6.7 - Occupati dipendenti in Italia a termine e a tempo parziale - Media 2009 (migliaia di unità)

	2007		2008		2009		Incidenza % sul totale			Var % anno precedente	
	<i>Totale</i>	<i>Uomini</i>	<i>Totale</i>	<i>Uomini</i>	<i>Totale</i>	<i>Uomini</i>	2007	2008	2009	2007/08	2008/09
Agricoltura											
A tempo parziale	42	13	43	16	37	12	9,5	10,1	8,9	2,4	-14,0
A termine	228	131	205	122	214	132	51,6	48,2	51,6	-10,1	4,4
Occupati totali	442	303	425	294	415	293	100,0	100,0	100,0	-3,8	-3,0
Totale attività											
A tempo parziale	2.421	428	2.577	457	2.585	445	14,1	14,8	15,0	6,4	0,3
A termine	2.269	1.100	2.323	1.144	2.153	1.052	13,2	13,3	12,5	2,4	-7,3
Occupati totali	17.167	9.834	17.446	9.908	17.277	9.748	100,0	100,0	100,0	1,6	-1,0

Fonte: nostre elaborazioni su dati Istat.

Figura A6.1 - Occupati Stranieri in Agricoltura in Italia (2005-2009)

Occupati Stranieri in Agricoltura in Italia

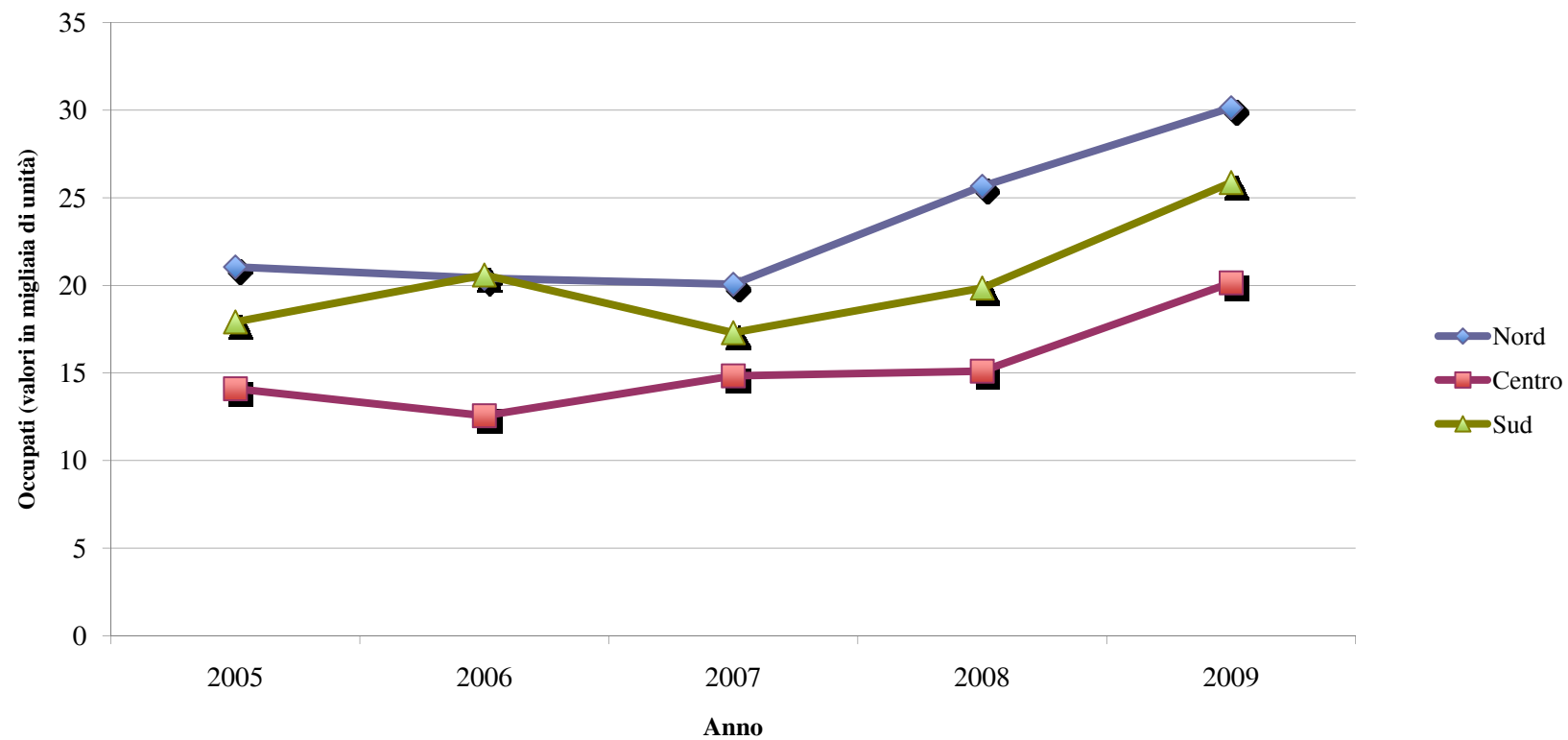

Fonte: nostre elaborazioni su dati Istat

Figura A6.2 - Incidenza degli stranieri in Agricoltura sul totale degli occupati in Italia

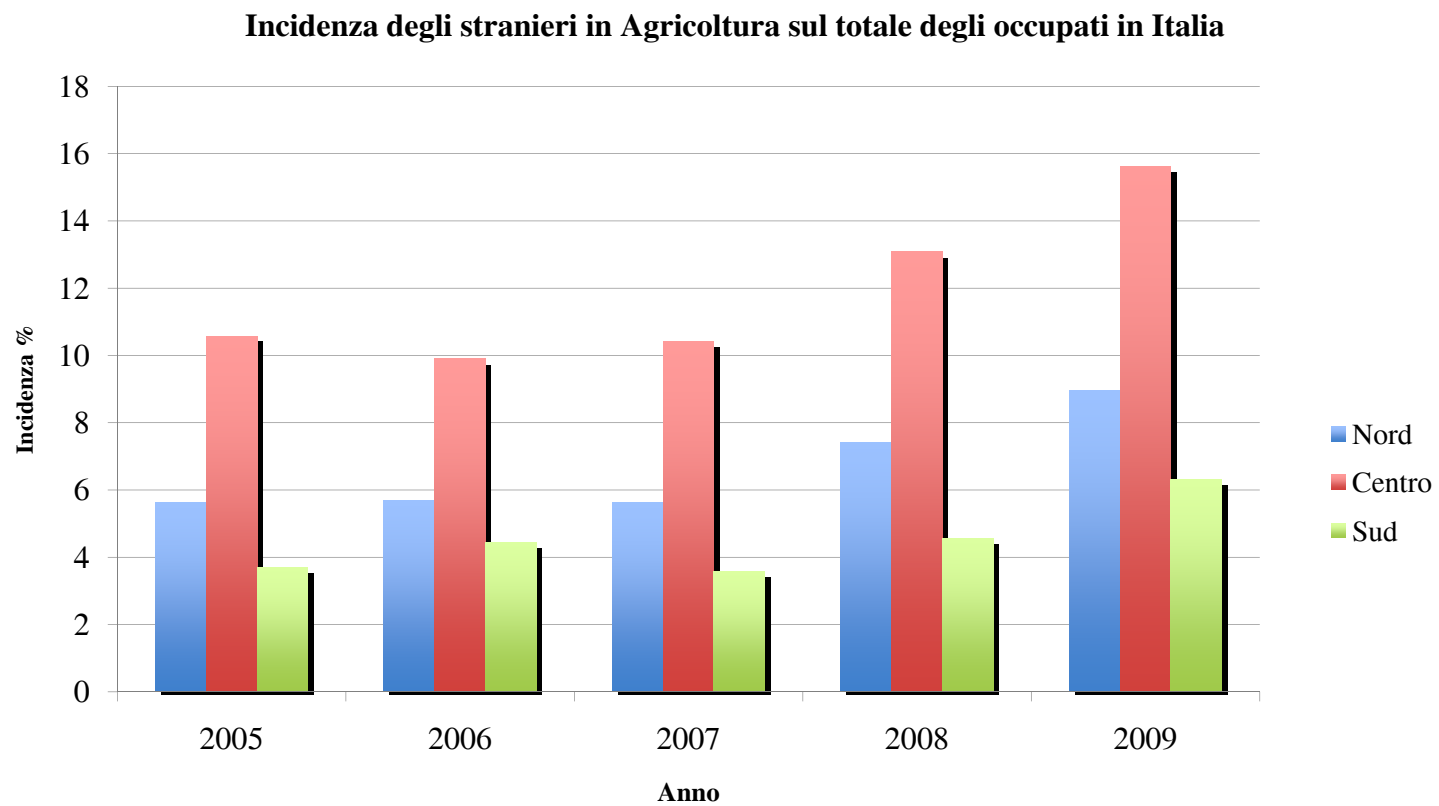

Fonte: nostre elaborazioni su dati Istat

Tabella A8.1 - Importazioni ed esportazioni per comparti in Emilia- Romagna nel 1999-2009 verso MONDO

	Valori (milioni di euro) a prezzi correnti			Valori (milioni di euro) a prezzi costanti		
	Import	Export	Saldo	Import	Export	Saldo
CEREALI						
1999	208,23	11,25	-196,97	201,65	7,36	-194,30
2000	213,37	13,97	-199,39	194,68	11,34	-183,34
2001	184,14	13,61	-170,53	167,65	10,81	-156,84
2002	190,13	15,88	-174,25	190,72	5,35	-185,37
2003	197,93	5,20	-192,73	288,29	3,38	-284,91
2004	223,30	7,46	-215,83	392,65	3,88	-388,77
2005	138,05	15,09	-122,96	160,10	8,89	-151,20
2006	169,90	7,54	-162,36	281,12	3,81	-277,32
2007	308,76	13,54	-295,22	414,15	8,80	-405,35
2008	446,13	29,25	-416,89	564,34	15,12	-549,23
2009	304,49	20,98	-283,51	311,69	8,89	-302,80
Var.% 2009/2008	-31,75	-28,26		-44,77	-41,17	
LEGUMI ED ORTAGGI FRESCHI						
1999	75,79	77,79	2,00	81,44	384,73	303,29
2000	87,22	69,87	-17,35	85,91	279,21	193,30
2001	86,11	78,96	-7,15	89,01	191,06	102,05
2002	94,40	75,08	-19,32	97,72	232,25	134,54
2003	119,74	70,95	-48,79	121,38	181,16	59,77
2004	121,40	69,40	-52,00	136,39	198,21	61,81
2005	120,83	71,94	-48,89	140,50	259,07	118,57
2006	121,85	73,52	-48,32	130,26	285,26	155,00
2007	132,23	87,70	-44,53	139,58	321,73	182,15
2008	116,25	86,52	-29,73	248,42	282,59	34,18
2009	127,59	82,44	-45,15	180,43	389,92	209,48
Var.% 2009/2008	9,75	-4,72		-27,37	37,98	

Fonte: Elaborazione SMEA su dati Istat nella classificazione SH6

Tabella A8.1 - (segue)

	Valori (milioni di euro) a prezzi correnti			Valori (milioni di euro) a prezzi costanti		
	Import	Export	Saldo	Import	Export	Saldo
LEGUMI ED ORTAGGI SECCHI						
1999	11,52	6,71	-4,81	10,92	5,60	-5,32
2000	12,83	7,05	-5,78	11,34	5,15	-6,19
2001	13,42	7,79	-5,62	10,59	6,08	-4,51
2002	17,75	9,53	-8,22	11,07	6,03	-5,04
2003	14,64	9,18	-5,47	7,65	5,09	-2,57
2004	16,20	9,57	-6,63	9,99	5,84	-4,15
2005	13,71	8,52	-5,19	9,61	5,42	-4,19
2006	11,41	9,30	-2,11	8,15	7,50	-0,65
2007	15,45	7,01	-8,44	9,72	6,40	-3,32
2008	15,08	6,23	-8,85	8,53	5,35	-3,18
2009	12,40	6,53	-5,88	7,26	6,33	-0,93
Var.% 2009/2008	-17,74	4,78		-14,80	18,35	
AGRUMI						
1999	20,26	5,61	-14,65	19,81	6,93	-12,88
2000	16,24	11,09	-5,15	17,02	16,04	-0,98
2001	14,85	12,21	-2,63	12,86	15,01	2,15
2002	14,11	10,07	-4,04	13,31	24,00	10,69
2003	18,90	7,54	-11,35	15,64	15,76	0,12
2004	15,10	5,80	-9,30	13,68	11,20	-2,48
2005	12,04	7,37	-4,67	10,37	17,02	6,65
2006	12,94	6,48	-6,45	11,97	20,14	8,17
2007	12,74	7,72	-5,03	14,14	11,79	-2,35
2008	17,41	9,16	-8,25	15,16	12,16	-3,00
2009	20,74	9,22	-11,52	18,34	9,77	-8,56
Var.% 2009/2008	19,13	0,69		20,94	-19,65	

Fonte: Elaborazione SMEA su dati Istat nella classificazione SH6

Tabella A8.1 - (segue)

	Valori (milioni di euro) a prezzi correnti			Valori (milioni di euro) a prezzi costanti		
	Import	Export	Saldo	Import	Export	Saldo
ALTRA FRUTTA FRESCA						
1999	59,95	437,47	377,51	60,77	670,84	610,07
2000	55,46	409,38	353,92	54,23	582,65	528,42
2001	78,59	455,99	377,40	68,39	579,99	511,60
2002	72,73	425,77	353,04	70,00	502,37	432,36
2003	84,89	436,18	351,29	80,08	447,37	367,29
2004	81,59	374,25	292,66	82,93	486,67	403,74
2005	72,80	400,74	327,94	75,99	518,96	442,97
2006	70,09	454,77	384,68	69,05	479,60	410,55
2007	60,80	495,43	434,63	54,98	497,88	442,90
2008	80,35	536,02	455,67	69,21	440,16	370,95
2009	77,20	417,39	340,18	72,29	456,68	384,39
Var.% 2009/2008	-3,92	-22,13		4,45	3,75	
FRUTTA SECCA						
1999	36,83	9,80	-27,03	39,30	24,69	-14,61
2000	41,56	12,09	-29,47	37,86	32,00	-5,86
2001	38,26	12,13	-26,14	38,57	23,16	-15,41
2002	42,73	10,07	-32,66	44,62	12,01	-32,62
2003	42,14	8,05	-34,09	49,68	7,47	-42,21
2004	39,94	9,62	-30,31	47,97	9,60	-38,37
2005	41,94	11,26	-30,68	42,09	9,88	-32,21
2006	42,46	14,53	-27,94	38,66	12,13	-26,53
2007	35,76	9,32	-26,43	32,50	7,57	-24,92
2008	35,07	8,85	-26,22	32,40	6,54	-25,86
2009	34,15	6,89	-27,26	33,08	5,62	-27,46
Var.% 2009/2008	-2,63	-22,13		2,10	-14,08	

Fonte: Elaborazione SMEA su dati Istat nella classificazione SH6

Tabella A8.1 - (segue)

	Valori (milioni di euro) a prezzi correnti			Valori (milioni di euro) a prezzi costanti		
	Import	Export	Saldo	Import	Export	Saldo
VEGETALI FILAMENTOSI GREGGI						
1999	0,15	0,08	-0,07	0,13	0,01	-0,12
2000	0,23	0,12	-0,11	0,22	0,03	-0,19
2001	0,35	0,04	-0,31	0,38	0,03	-0,35
2002	0,26	0,27	0,01	0,20	0,03	-0,17
2003	0,24	0,03	-0,21	0,18	0,02	-0,16
2004	0,25	0,03	-0,22	0,22	0,06	-0,15
2005	0,29	0,09	-0,20	0,27	0,09	-0,18
2006	0,62	0,55	-0,07	0,73	0,02	-0,71
2007	0,56	0,21	-0,35	0,67	0,10	-0,57
2008	0,76	0,02	-0,74	0,46	0,01	-0,46
2009	0,45	0,02	-0,43	0,37	0,00	-0,36
Var.% 2009/2008	-40,63	27,90		-20,71	-2,87	
SEMI E FRUTTI OLEOSI						
1999	146,98	1,76	-145,22	157,47	2,18	-155,29
2000	120,51	2,98	-117,53	117,19	2,99	-114,19
2001	178,54	4,68	-173,86	168,41	5,23	-163,18
2002	206,22	3,86	-202,36	186,94	3,60	-183,34
2003	223,28	2,59	-220,68	229,24	1,85	-227,39
2004	203,59	2,40	-201,19	175,10	2,30	-172,80
2005	94,47	2,63	-91,83	102,45	17,32	-85,13
2006	66,26	6,40	-59,86	73,63	4,60	-69,03
2007	82,45	6,41	-76,04	80,06	5,08	-74,98
2008	119,46	7,38	-112,08	119,33	2,94	-116,39
2009	144,02	7,92	-136,10	139,96	7,77	-132,19
Var.% 2009/2008	20,56	7,28		17,29	164,04	

Fonte: Elaborazione SMEA su dati Istat nella classificazione SH6

Tabella A8.1 - (segue)

	Valori (milioni di euro) a prezzi correnti			Valori (milioni di euro) a prezzi costanti		
	Import	Export	Saldo	Import	Export	Saldo
CACAO, CAFFE', TE' E SPEZIE						
1999	36,79	3,49	-33,30	33,55	4,48	-29,07
2000	38,47	4,28	-34,19	34,44	3,45	-30,99
2001	31,44	2,57	-28,87	36,61	1,87	-34,74
2002	27,36	3,09	-24,27	37,08	2,16	-34,93
2003	34,19	2,12	-32,07	54,80	1,43	-53,38
2004	43,10	2,60	-40,51	75,64	1,24	-74,40
2005	52,56	3,87	-48,69	74,50	3,96	-70,54
2006	59,80	4,95	-54,85	72,80	5,14	-67,66
2007	63,67	5,77	-57,91	71,65	4,92	-66,73
2008	76,36	8,06	-68,30	77,16	7,09	-70,07
2009	68,44	9,33	-59,11	72,13	7,42	-64,71
Var.% 2009/2008	-10,38	15,76		-6,51	4,76	
PRODOTTI DEL FLOROVIVAISMO						
1999	23,55	13,98	-9,57	19,79	132,14	112,35
2000	23,15	14,45	-8,70	20,81	49,81	29,00
2001	21,89	17,04	-4,85	19,47	327,04	307,57
2002	24,71	19,76	-4,95	43,23	267,04	223,81
2003	22,64	17,00	-5,64	24,91	33,22	8,31
2004	24,06	18,99	-5,07	23,64	64,85	41,21
2005	27,10	26,68	-0,42	25,42	1.786,41	1.760,99
2006	27,81	24,48	-3,33	29,62	297,31	267,69
2007	29,74	28,99	-0,75	48,32	622,26	573,94
2008	29,82	32,01	2,19	46,70	814,15	767,45
2009	31,12	33,26	2,14	61,42	88,45	27,03
Var.% 2009/2008	4,37	3,93		31,51	-89,14	

Fonte: Elaborazione SMEA su dati Istat nella classificazione SH6

Tabella A8.1 - (segue)

	Valori (milioni di euro) a prezzi correnti			Valori (milioni di euro) a prezzi costanti		
	Import	Export	Saldo	Import	Export	Saldo
TABACCO GREGGIO						
1999	8,23	0,00	-8,23	7,92	0,00	-7,92
2000	11,93	0,56	-11,37	9,46	0,70	-8,77
2001	15,93	0,00	-15,93	13,00	0,00	-13,00
2002	20,19	0,92	-19,27	27,14	5,11	-22,03
2003	22,57	0,00	-22,57	41,72	0,00	-41,72
2004	0,14	0,00	-0,14	0,25	0,00	-0,25
2005	0,02	0,00	-0,02	0,16	0,00	-0,16
2007	0,08	0,00	-0,08	0,16	0,00	-0,16
2008	0,12	0,00	-0,12	0,20	0,00	-0,20
2009	0,15	0,39	0,24	0,07	0,89	0,82
Var.% 2009/2008	24,32	1.858.900,00		-63,31	582.609,97	
ALTRI PRODOTTI AGRICOLI						
1999	44,32	38,70	-5,62	41,69	279,95	238,25
2000	43,45	23,28	-20,17	38,49	159,03	120,54
2001	37,18	28,51	-8,67	33,19	181,50	148,31
2002	28,88	21,92	-6,96	15,58	16,32	0,75
2003	32,32	37,86	5,54	16,12	30,34	14,22
2004	39,86	38,46	-1,40	19,76	35,48	15,73
2005	31,36	35,41	4,05	15,63	31,26	15,64
2006	26,16	30,94	4,78	14,49	29,01	14,52
2007	20,95	40,08	19,14	20,00	39,54	19,54
2008	24,65	40,28	15,64	16,75	40,54	23,79
2009	17,59	37,13	19,54	13,71	30,64	16,93
Var.% 2009/2008	-28,61	-7,82		-18,12	-24,42	

Fonte: Elaborazione SMEA su dati Istat nella classificazione SH6

Tabella A8.1 - (segue)

	Valori (milioni di euro) a prezzi correnti			Valori (milioni di euro) a prezzi costanti		
	Import	Export	Saldo	Import	Export	Saldo
ANIMALI VIVI						
1999	111,08	17,72	-93,36	119,49	29,73	-89,75
2000	117,87	11,26	-106,61	121,49	14,76	-106,73
2001	110,92	11,97	-98,95	127,15	20,64	-106,51
2002	104,38	12,35	-92,02	116,00	49,70	-66,30
2003	100,05	10,63	-89,42	108,04	43,91	-64,13
2004	115,88	10,16	-105,72	122,86	13,91	-108,95
2005	111,66	12,22	-99,44	107,93	36,04	-71,90
2006	117,43	12,74	-104,69	109,06	15,00	-94,06
2007	94,95	11,03	-83,92	96,16	19,32	-76,85
2008	87,89	11,40	-76,49	87,73	15,19	-72,54
2009	87,77	11,53	-76,24	88,89	26,03	-62,86
Var.% 2009/2008	-0,13	1,19		1,32	71,32	
ALTRI PRODOTTI DEGLI ALLEVAMENTI						
1999	13,12	4,37	-8,76	12,44	2,46	-9,98
2000	26,93	1,06	-25,87	23,02	1,77	-21,25
2001	11,18	3,69	-7,48	7,48	3,17	-4,31
2002	14,32	4,00	-10,32	8,12	3,66	-4,46
2003	12,83	13,25	0,42	6,72	11,98	5,25
2004	17,60	6,39	-11,21	11,52	5,98	-5,54
2005	16,94	7,66	-9,28	14,06	6,96	-7,10
2006	21,05	6,32	-14,73	15,69	5,70	-9,99
2007	27,59	10,71	-16,88	29,02	7,57	-21,46
2008	32,68	12,26	-20,42	22,66	7,67	-15,00
2009	34,13	31,37	-2,76	25,41	20,41	-5,00
Var.% 2009/2008	4,43	155,77		12,11	166,27	

Fonte: Elaborazione SMEA su dati Istat nella classificazione SH6

Tabella A8.1 - (segue)

	Valori (milioni di euro) a prezzi correnti			Valori (milioni di euro) a prezzi costanti		
	Import	Export	Saldo	Import	Export	Saldo
PRODOTTI DELLA SILVICOLTURA						
1999	37,46	4,05	-33,40	37,12	90,56	53,44
2000	41,10	7,28	-33,82	39,68	102,29	62,60
2001	36,81	4,16	-32,66	34,48	55,10	20,63
2002	43,31	5,72	-37,59	36,19	91,30	55,11
2003	37,18	3,74	-33,44	30,12	15,78	-14,34
2004	44,15	4,83	-39,33	33,69	2,11	-31,57
2005	46,19	6,42	-39,78	35,53	5,57	-29,96
2006	55,83	8,47	-47,36	41,73	4,31	-37,42
2007	50,28	7,89	-42,39	37,87	7,35	-30,51
2008	49,12	8,61	-40,52	34,77	5,08	-29,70
2009	31,27	6,96	-24,31	20,57	13,51	-7,06
Var.% 2009/2008	-36,34	-19,13		-40,85	165,91	
PRODOTTI DELLA PESCA						
1999	32,32	17,11	-15,21	32,50	43,94	11,45
2000	31,41	22,55	-8,86	31,84	63,76	31,92
2001	30,60	22,22	-8,38	33,78	58,14	24,36
2002	32,00	19,55	-12,45	32,78	52,12	19,34
2003	41,60	22,99	-18,61	45,33	64,90	19,58
2004	52,15	28,80	-23,35	53,82	87,92	34,09
2005	55,06	30,67	-24,39	57,99	80,90	22,91
2006	52,12	32,03	-20,09	54,31	69,94	15,63
2007	53,93	33,18	-20,75	58,24	76,98	18,75
2008	48,58	40,08	-8,51	51,43	91,39	39,96
2009	45,91	32,29	-13,62	51,71	83,86	32,15
Var.% 2009/2008	-5,50	-19,43		0,55	-8,24	

Fonte: Elaborazione SMEA su dati Istat nella classificazione SH6

Tabella A8.1 - (segue)

	Valori (milioni di euro) a prezzi correnti			Valori (milioni di euro) a prezzi costanti		
	Import	Export	Saldo	Import	Export	Saldo
PRODOTTI DELLA CACCIA						
1999	2,52	0,04	-2,48	3,12	0,14	-2,98
2000	7,50	0,30	-7,20	8,11	0,38	-7,73
2001	4,33	0,20	-4,14	3,92	0,68	-3,24
2002	3,65	0,15	-3,49	2,58	1,17	-1,41
2003	2,84	0,40	-2,44	2,70	59,03	56,33
2004	3,15	0,61	-2,55	2,36	94,40	92,05
2005	3,56	1,16	-2,41	2,74	120,27	117,53
2006	9,47	2,44	-7,03	5,40	109,31	103,91
2007	5,18	1,67	-3,51	4,48	120,34	115,86
2008	2,62	0,66	-1,96	2,37	82,63	80,26
2009	1,26	0,86	-0,39	1,35	81,12	79,77
Var.% 2009/2008	-51,95	31,30		-43,27	-1,84	
TOTALE SETTORE PRIMARIO						
1999	869,09	649,92	-219,17	879,09	1.685,73	806,64
2000	889,24	611,56	-277,68	845,78	1.325,36	479,58
2001	894,54	675,77	-218,77	864,95	1.479,51	614,56
2002	937,14	638,02	-299,12	933,30	1.274,23	340,93
2003	1.007,97	647,72	-360,25	1.122,63	922,70	-199,93
2004	1.041,47	589,38	-452,09	1.202,44	1.023,65	-178,79
2005	838,60	641,75	-196,85	875,34	2.908,04	2.032,70
2006	865,19	695,47	-169,73	956,68	1.348,77	392,09
2007	995,12	766,65	-228,47	1.111,68	1.757,63	645,94
2008	1.182,36	836,78	-345,58	1.397,63	1.828,63	430,99
2009	1.038,70	714,52	-324,18	1.098,69	1.237,33	138,65
Var.% 2009/2008	-12,15	-14,61		-21,39	-32,34	

Fonte: Elaborazione SMEA su dati Istat nella classificazione SH6

Tabella A8.1 - (segue)

	Valori (milioni di euro) a prezzi correnti			Valori (milioni di euro) a prezzi costanti		
	Import	Export	Saldo	Import	Export	Saldo
DERIVATI DEI CEREALI						
1999	42,98	267,34	224,36	44,64	372,94	328,31
2000	47,76	270,35	222,59	46,31	374,46	328,16
2001	45,95	294,72	248,77	45,29	403,05	357,77
2002	62,52	328,13	265,61	58,72	432,49	373,76
2003	64,61	315,99	251,38	62,89	439,84	376,94
2004	68,48	351,89	283,41	65,39	516,54	451,16
2005	73,66	373,31	299,65	72,10	563,23	491,13
2006	77,98	350,66	272,68	74,95	506,07	431,13
2007	86,41	379,67	293,26	83,88	521,14	437,26
2008	106,79	496,28	389,49	80,19	534,49	454,30
2009	92,84	513,29	420,44	79,09	580,26	501,17
Var.% 2009/2008	-13,06	3,43		-1,37	8,56	
ZUCCHERO E PRODOTTI DOLCIARI						
1999	72,55	74,50	1,95	70,24	144,21	73,97
2000	75,69	95,10	19,41	71,67	207,85	136,18
2001	70,83	73,06	2,23	65,61	135,08	69,47
2002	93,93	71,98	-21,95	86,58	153,50	66,91
2003	126,44	46,83	-79,61	119,95	107,01	-12,94
2004	152,02	19,01	-133,01	153,32	29,00	-124,32
2005	87,51	34,80	-52,71	91,38	59,63	-31,75
2006	100,00	92,79	-7,21	106,86	161,48	54,62
2007	115,47	45,10	-70,37	120,88	80,26	-40,62
2008	128,51	42,25	-86,26	140,31	67,16	-73,15
2009	164,79	47,79	-117,01	171,94	73,73	-98,21
Var.% 2009/2008	28,24	13,11		22,54	9,79	

Fonte: Elaborazione SMEA su dati Istat nella classificazione SH6

Tabella A8.1 - (segue)

	Valori (milioni di euro) a prezzi correnti			Valori (milioni di euro) a prezzi costanti		
	Import	Export	Saldo	Import	Export	Saldo
CARNI FRESCHE E CONGELATE						
1999	727,76	187,59	-540,17	816,85	317,50	-499,34
2000	841,29	227,43	-613,85	810,85	344,02	-466,82
2001	953,16	224,42	-728,75	809,78	319,55	-490,23
2002	840,55	239,92	-600,63	830,86	373,46	-457,41
2003	868,49	234,08	-634,41	917,68	370,34	-547,34
2004	946,00	290,90	-655,10	936,38	436,34	-500,04
2005	1.096,14	306,16	-789,99	1.045,22	379,50	-665,73
2006	1.265,64	345,58	-920,05	1.118,54	394,49	-724,05
2007	1.218,11	359,25	-858,87	1.137,06	378,11	-758,95
2008	1.136,04	376,55	-759,49	991,04	385,12	-605,91
2009	1.105,39	358,46	-746,93	1.029,54	364,12	-665,42
Var.% 2009/2008	-2,70	-4,81		3,89	-5,45	
CARNI PREPARATE						
1999	25,05	226,43	201,38	25,81	185,68	159,87
2000	30,40	241,29	210,88	29,03	195,93	166,91
2001	35,47	295,67	260,20	32,93	219,86	186,93
2002	31,44	292,74	261,29	44,29	221,90	177,61
2003	25,87	311,60	285,72	33,48	239,84	206,36
2004	30,72	340,31	309,59	35,72	252,19	216,47
2005	42,42	363,46	321,04	51,46	274,17	222,71
2006	49,26	396,38	347,12	65,84	272,19	206,35
2007	52,41	422,87	370,46	67,47	269,88	202,41
2008	67,37	438,17	370,80	71,35	284,91	213,56
2009	58,65	453,56	394,91	66,15	284,77	218,62
Var.% 2009/2008	-12,95	3,51		-7,29	-0,05	

Fonte: Elaborazione SMEA su dati Istat nella classificazione SH6

Tabella A8.1 - (segue)

	Valori (milioni di euro) a prezzi correnti			Valori (milioni di euro) a prezzi costanti		
	Import	Export	Saldo	Import	Export	Saldo
PESCE LAVORATO E CONSERVATO						
1999	300,47	28,06	-272,40	311,86	28,16	-283,71
2000	341,53	38,24	-303,29	324,28	33,87	-290,41
2001	407,66	44,17	-363,49	387,68	32,70	-354,98
2002	428,99	51,68	-377,31	383,17	38,44	-344,73
2003	438,27	41,46	-396,81	409,17	35,55	-373,62
2004	391,15	37,47	-353,68	391,28	31,04	-360,23
2005	454,70	39,30	-415,40	433,83	30,74	-403,09
2006	505,86	49,89	-455,97	484,79	36,45	-448,34
2007	523,53	47,84	-475,69	490,22	36,93	-453,29
2008	567,35	44,57	-522,78	516,83	33,61	-483,22
2009	510,00	46,02	-463,98	498,90	36,43	-462,47
Var.% 2009/2008	-10,11	3,25		-3,47	8,37	
ORTAGGI TRASFORMATI						
1999	69,84	210,84	141,00	70,75	269,66	198,91
2000	74,71	214,56	139,86	79,38	297,47	218,09
2001	78,66	232,53	153,86	85,07	321,17	236,11
2002	87,46	235,57	148,11	92,86	331,96	239,10
2003	98,34	226,19	127,85	109,06	324,31	215,25
2004	94,23	229,64	135,41	105,31	281,02	175,71
2005	93,17	233,84	140,66	105,26	267,68	162,42
2006	99,52	240,17	140,65	110,25	293,90	183,65
2007	108,14	258,41	150,27	109,75	321,01	211,26
2008	109,91	314,98	205,07	126,53	322,39	195,87
2009	106,67	347,06	240,39	110,52	380,94	270,43
Var.% 2009/2008	-2,95	10,19		-12,65	18,16	

Fonte: Elaborazione SMEA su dati Istat nella classificazione SH6

Tabella A8.1 - (segue)

	Valori (milioni di euro) a prezzi correnti			Valori (milioni di euro) a prezzi costanti		
	Import	Export	Saldo	Import	Export	Saldo
FRUTTA TRASFORMATA						
1999	99,16	173,16	74,00	94,19	251,19	156,99
2000	100,52	180,77	80,26	100,16	264,81	164,65
2001	101,98	188,36	86,38	115,70	299,71	184,01
2002	97,44	189,21	91,77	125,09	315,42	190,33
2003	101,44	185,68	84,24	132,30	314,52	182,22
2004	90,67	178,05	87,38	128,61	294,67	166,06
2005	86,51	168,79	82,27	134,40	293,59	159,20
2006	79,96	166,39	86,43	120,03	309,06	189,03
2007	98,85	169,97	71,12	132,42	293,42	161,00
2008	105,20	203,42	98,22	140,97	324,57	183,60
2009	62,00	154,51	92,51	82,04	229,55	147,50
Var.% 2009/2008	-41,07	-24,04		-41,80	-29,28	
PRODOTTI LATTIERO-CASEARI						
1999	283,41	144,51	-138,89	289,15	127,12	-162,03
2000	331,87	175,26	-156,61	319,45	145,20	-174,25
2001	351,46	201,61	-149,85	317,51	151,33	-166,18
2002	324,90	226,88	-98,01	331,77	167,35	-164,42
2003	321,95	265,09	-56,86	332,06	191,07	-140,99
2004	328,46	295,49	-32,97	345,41	234,60	-110,81
2005	306,34	306,33	-0,01	367,04	243,12	-123,92
2006	313,63	316,72	3,08	440,75	236,24	-204,51
2007	368,56	368,00	-0,56	461,43	268,48	-192,96
2008	329,59	351,81	22,22	463,25	253,62	-209,63
2009	252,00	354,19	102,20	383,27	244,43	-138,84
Var.% 2009/2008	-23,54	0,68		-17,26	-3,63	

Fonte: Elaborazione SMEA su dati Istat nella classificazione SH6

Tabella A8.1 - (segue)

	Valori (milioni di euro) a prezzi correnti			Valori (milioni di euro) a prezzi costanti		
	Import	Export	Saldo	Import	Export	Saldo
OLII E GRASSI						
1999	170,25	63,74	-106,52	161,77	85,29	-76,48
2000	145,62	77,42	-68,20	157,50	114,22	-43,28
2001	154,62	84,36	-70,26	234,89	125,39	-109,50
2002	197,66	90,52	-107,13	224,47	136,16	-88,31
2003	195,57	91,75	-103,83	217,64	133,90	-83,75
2004	202,81	111,65	-91,17	215,28	138,99	-76,29
2005	207,20	112,09	-95,11	242,59	136,39	-106,20
2006	238,05	144,08	-93,96	255,01	171,73	-83,27
2007	278,19	156,33	-121,86	277,09	178,30	-98,79
2008	369,49	173,24	-196,24	275,39	158,95	-116,43
2009	350,12	143,01	-207,12	335,48	169,69	-165,79
Var.% 2009/2008	-5,24	-17,45		21,82	6,76	
MANGIMI						
1999	165,41	60,96	-104,45	191,42	1.944,71	1.753,30
2000	196,50	75,00	-121,50	180,47	2.121,61	1.941,13
2001	250,94	33,82	-217,12	207,94	217,80	9,86
2002	259,74	38,51	-221,23	231,66	119,34	-112,32
2003	232,72	26,63	-206,09	236,05	89,92	-146,12
2004	267,13	37,66	-229,47	247,61	100,63	-146,99
2005	177,10	43,52	-133,58	193,17	636,78	443,61
2006	157,20	42,42	-114,78	165,38	413,50	248,11
2007	336,62	59,20	-277,42	322,23	339,11	16,89
2008	409,21	70,47	-338,74	309,79	343,52	33,73
2009	389,41	57,62	-331,79	319,95	563,57	243,62
Var.% 2009/2008	-4,84	-18,24		3,28	64,06	

Fonte: Elaborazione SMEA su dati Istat nella classificazione SH6

Tabella A8.1 - (segue)

	Valori (milioni di euro) a prezzi correnti			Valori (milioni di euro) a prezzi costanti		
	Import	Export	Saldo	Import	Export	Saldo
ALTRI PRODOTTI ALIMENTARI TRASFORMATI						
1999	78,23	164,23	86,00	81,95	220,93	138,99
2000	86,51	187,24	100,73	91,44	261,45	170,01
2001	88,01	219,12	131,12	97,74	417,65	319,91
2002	97,10	240,75	143,64	100,16	717,80	617,63
2003	97,18	247,44	150,26	109,44	1.243,02	1.133,58
2004	112,14	272,27	160,13	112,34	1.363,56	1.251,22
2005	111,29	288,69	177,41	119,94	1.237,56	1.117,61
2006	125,19	321,38	196,19	133,02	1.419,14	1.286,12
2007	135,32	359,83	224,51	141,04	1.323,35	1.182,31
2008	152,03	354,04	202,00	251,15	1.389,74	1.138,59
2009	167,83	348,48	180,66	375,70	768,77	393,07
Var.% 2009/2008	10,39	-1,57		49,59	-44,68	
ALTRI PRODOTTI NON ALIMENTARI						
1999	17,55	41,32	23,76	18,46	113,04	94,58
2000	29,15	45,37	16,22	27,50	779,72	752,23
2001	24,46	41,13	16,67	78,39	1.232,57	1.154,19
2002	19,46	38,45	18,98	18,16	550,39	532,23
2003	12,22	40,39	28,17	16,10	640,07	623,97
2004	15,27	54,10	38,83	61,50	796,50	735,01
2005	16,23	48,74	32,52	111,44	3.190,69	3.079,25
2006	19,64	49,69	30,05	264,05	3.227,22	2.963,16
2007	18,45	50,87	32,43	223,03	2.975,27	2.752,24
2008	22,21	53,68	31,47	63,07	4.209,34	4.146,27
2009	14,85	39,00	24,15	87,44	6.342,63	6.255,19
Var.% 2009/2008	-33,13	-27,35		38,64	50,68	

Fonte: Elaborazione SMEA su dati Istat nella classificazione SH6

Tabella A8.1 - (segue)

	Valori (milioni di euro) a prezzi correnti			Valori (milioni di euro) a prezzi costanti		
	Import	Export	Saldo	Import	Export	Saldo
TOTALE INDUSTRIA ALIMENTARE						
1999	2.052,67	1.642,68	-409,99	2.177,09	4.060,43	1.883,34
2000	2.301,54	1.828,04	-473,51	2.238,04	5.140,62	2.902,58
2001	2.563,21	1.932,97	-630,24	2.478,51	3.875,86	1.397,36
2002	2.541,20	2.044,33	-496,87	2.527,79	3.558,18	1.030,39
2003	2.583,10	2.033,11	-549,99	2.695,84	4.129,38	1.433,55
2004	2.699,09	2.218,45	-480,64	2.798,16	4.475,10	1.676,94
2005	2.752,28	2.319,03	-433,25	2.967,84	7.313,08	4.345,24
2006	3.031,93	2.516,14	-515,78	3.339,47	7.441,48	4.102,01
2007	3.340,07	2.677,33	-662,74	3.566,50	6.985,26	3.418,75
2008	3.503,71	2.919,47	-584,24	3.429,86	8.307,43	4.877,57
2009	3.274,55	2.862,98	-411,57	3.540,02	10.038,89	6.498,87
Var.% 2009/2008	-6,54	-1,93		3,21	20,84	
VINO						
1999	39,35	208,10	168,75	40,62	558,75	518,13
2000	41,24	200,76	159,51	42,69	543,77	501,08
2001	32,90	168,04	135,14	33,91	519,07	485,16
2002	40,98	175,59	134,61	106,46	547,68	441,22
2003	42,34	153,58	111,25	108,11	390,04	281,93
2004	22,76	160,15	137,39	107,04	423,48	316,45
2005	20,83	164,13	143,29	137,43	481,51	344,09
2006	18,55	206,12	187,56	11,27	562,62	551,35
2007	23,17	235,26	212,09	14,09	601,86	587,77
2008	12,44	244,88	232,44	11,48	579,62	568,14
2009	10,73	221,06	210,32	24,67	574,51	549,84
Var.% 2009/2008	-13,74	-9,73		114,88	-0,88	

Fonte: Elaborazione SMEA su dati Istat nella classificazione SH6

Tabella A8.1 - (segue)

	Valori (milioni di euro) a prezzi correnti			Valori (milioni di euro) a prezzi costanti		
	Import	Export	Saldo	Import	Export	Saldo
ALTRI ALCOLICI						
1999	72,76	45,16	-27,60	70,23	89,24	19,02
2000	53,78	40,63	-13,16	52,75	82,22	29,47
2001	70,19	33,38	-36,80	67,29	78,31	11,03
2002	72,44	34,26	-38,17	71,48	78,86	7,38
2003	82,87	39,83	-43,04	86,03	88,67	2,64
2004	89,06	47,49	-41,57	88,74	126,03	37,29
2005	110,32	43,10	-67,22	99,73	80,47	-19,26
2006	67,25	62,79	-4,47	73,18	117,01	43,83
2007	73,58	54,34	-19,24	67,69	95,75	28,06
2008	95,56	65,40	-30,16	99,87	107,45	7,58
2009	89,87	52,16	-37,71	95,54	85,40	-10,14
Var.% 2009/2008	-5,96	-20,25		-4,34	-20,52	
BEVANDE NON ALCOLICHE						
1999	11,53	8,93	-2,60	9,62	19,73	10,11
2000	9,80	18,63	8,83	10,15	46,03	35,88
2001	10,24	33,62	23,38	10,17	63,90	53,73
2002	8,78	32,90	24,12	8,96	67,50	58,55
2003	8,18	34,59	26,42	8,48	119,74	111,26
2004	9,88	28,18	18,30	9,79	121,94	112,15
2005	8,66	23,04	14,38	7,96	230,59	222,63
2006	8,52	29,12	20,60	7,14	245,51	238,37
2007	8,97	31,75	22,78	7,80	235,95	228,16
2008	7,94	34,72	26,78	9,30	233,42	224,12
2009	8,32	40,33	32,02	10,95	482,37	471,43
Var.% 2009/2008	4,69	16,15		17,74	106,66	

Fonte: Elaborazione SMEA su dati Istat nella classificazione SH6

Tabella A8.1 - (segue)

	Valori (milioni di euro) a prezzi correnti			Valori (milioni di euro) a prezzi costanti		
	Import	Export	Saldo	Import	Export	Saldo
TOTALE BEVANDE						
1999	123,64	262,20	138,55	120,47	667,73	547,26
2000	104,83	260,01	155,19	105,59	672,03	566,43
2001	113,33	235,04	121,72	111,37	661,28	549,91
2002	122,19	242,75	120,56	186,89	694,04	507,15
2003	133,38	228,01	94,62	202,62	598,46	395,84
2004	121,69	235,82	114,12	205,56	671,45	465,88
2005	139,82	230,27	90,45	245,12	792,57	547,45
2006	94,32	298,02	203,70	91,59	925,14	833,55
2007	105,72	321,36	215,64	89,58	933,56	843,99
2008	115,95	345,01	229,06	120,65	920,48	799,83
2009	108,92	313,55	204,63	131,16	1.142,28	1.011,12
Var.% 2009/2008	-6,06	-9,12		8,71	24,10	
TOTALE INDUSTRIA ALIMENTARE E BEVANDE						
1999	2.176,32	1.904,88	-271,44	2.297,55	4.728,16	2.430,60
2000	2.406,37	2.088,05	-318,32	2.343,63	5.812,65	3.469,02
2001	2.676,53	2.168,01	-508,52	2.589,88	4.537,14	1.947,27
2002	2.663,39	2.287,08	-376,31	2.714,69	4.252,22	1.537,54
2003	2.716,49	2.261,12	-455,36	2.898,46	4.727,84	1.829,38
2004	2.820,78	2.454,27	-366,52	3.003,72	5.146,54	2.142,82
2005	2.892,10	2.549,30	-342,80	3.212,96	8.105,65	4.892,69
2006	3.126,25	2.814,17	-312,08	3.431,05	8.366,62	4.935,56
2007	3.445,79	2.998,68	-447,10	3.656,08	7.918,82	4.262,74
2008	3.619,66	3.264,48	-355,18	3.550,51	9.227,91	5.677,40
2009	3.383,47	3.176,53	-206,94	3.671,18	11.181,17	7.509,99
Var.% 2009/2008	-6,53	-2,69		3,40	21,17	

Fonte: Elaborazione SMEA su dati Istat nella classificazione SH6

Tabella A8.2 - Importazioni dall'estero di prodotti agroalimentari in Emilia-Romagna per principali aggregati nel 2009
(milioni di euro a prezzi correnti, .000 di ton.)

	Valore corrente	Var. % su anno precedente			% su AA	% prod Italia	% prod UE15	% prod UE27
		Valore	Quantità	Prezzo				
Cereali	304,5	-31,7	-44,8	23,6	6,9	17,8	39,1	56,5
<i>Mais da semina</i>	32,0	1,3	1,3	-0,0	0,7	51,3	59,4	81,0
<i>Frumento duro</i>	71,9	-4,9	39,5	-31,8	1,6	13,8	19,5	19,9
<i>Frumento tenero e spelta</i>	135,9	-19,5	23,8	-35,0	3,1	19,2	46,4	64,9
<i>Segale, orzo e avena</i>	9,8	-26,7	20,1	-39,0	0,2	10,8	76,1	90,4
<i>Mais</i>	47,3	-57,8	-66,8	26,9	1,1	16,5	23,0	60,9
<i>Risone</i>	0,1	-48,7	-30,0	-26,8	0,0	0,8	100,0	100,0
<i>Altri cereali</i>	7,5	-83,1	-75,1	-32,1	0,2	28,4	58,5	78,1
Legumi ed ortaggi freschi	127,6	9,8	-27,4	51,1	2,9	16,0	68,5	72,3
<i>Semi di ortaggi da semina</i>	49,6	11,6	-45,3	104,2	1,1	42,8	65,5	68,1
<i>Legumi freschi</i>	15,3	13,1	10,6	2,3	0,3	47,5	47,3	47,3
<i>Patate</i>	17,0	-13,7	-2,9	-11,1	0,4	12,6	70,6	73,6
<i>Pomodori</i>	8,8	27,2	54,9	-17,9	0,2	7,8	96,1	98,9
<i>Cavolfiori e cavoli</i>	1,9	68,0	81,4	-7,4	0,0	7,1	96,9	98,0
<i>Cipolle e aglio</i>	9,7	14,1	29,3	-11,7	0,2	13,4	54,8	58,0
<i>Peperoni</i>	7,5	8,3	36,8	-20,9	0,2	7,8	97,3	97,3
<i>Carote</i>	0,8	200,0	371,4	-36,4	0,0	8,7	25,6	25,7
<i>Altri ortaggi freschi</i>	16,9	14,5	13,4	1,0	0,4	8,8	73,6	88,8
Legumi ed ortaggi secchi	12,4	-17,7	-14,8	-3,4	0,3	7,9	29,7	38,8
<i>Piselli secchi</i>	2,8	-8,2	22,0	-24,7	0,1	11,4	46,7	82,6
<i>Fagioli secchi</i>	5,6	-21,3	-18,8	-3,1	0,1	8,4	14,6	16,6
<i>Altri legumi e ortaggi secchi</i>	4,0	-18,6	-22,3	4,7	0,1	6,1	38,7	38,8
Agrumi	20,7	19,1	20,9	-1,5	0,5	7,6	65,1	71,2
<i>Arance</i>	7,0	87,4	112,1	-11,6	0,2	6,9	77,5	79,2
<i>Mandarini e clementine</i>	5,3	0,6	-23,0	30,6	0,1	7,1	90,6	94,3
<i>Limoni</i>	6,5	-9,3	11,3	-18,4	0,1	9,0	46,9	47,4
<i>Pompelmi</i>	1,8	57,3	58,8	-0,9	0,0	8,7	10,5	57,3
<i>Altri agrumi</i>	0,1	9,9	24,7	-11,9	0,0	6,7	0,0	100,0
Altra frutta fresca	77,2	-3,9	4,4	-8,0	1,7	7,0	62,0	62,3
<i>Banane</i>	14,1	-14,2	-9,0	-5,8	0,3	3,5	76,6	76,9
<i>Datteri</i>	1,5	16,9	8,7	7,5	0,0	7,5	2,2	2,2
<i>Ananassi</i>	1,9	-45,2	-58,0	30,5	0,0	2,1	99,1	99,1
<i>Uva da tavola</i>	2,2	-66,3	-60,6	-14,6	0,0	5,8	46,0	47,5
<i>Mele</i>	3,9	21,7	29,2	-5,8	0,1	17,0	44,6	46,5
<i>Pere</i>	16,7	20,6	13,9	5,8	0,4	16,1	22,0	22,0
<i>Pesche</i>	9,0	38,4	26,8	9,1	0,2	10,6	97,7	98,2
<i>Albicocche</i>	3,9	45,6	194,3	-50,5	0,1	13,2	100,0	100,0
<i>Ciliege e amarene</i>	1,4	127,1	122,0	2,3	0,0	5,5	86,0	87,2
<i>Fragole e piccoli frutti</i>	7,1	-2,0	15,2	-14,9	0,2	8,5	95,9	96,2
<i>Kiwi</i>	7,2	-19,3	-0,5	-18,9	0,2	15,5	18,5	18,6
<i>Cocomeri e meloni</i>	4,6	13,1	-7,9	22,8	0,1	9,9	89,9	89,9
<i>Altra frutta fresca</i>	3,6	-33,9	20,8	-45,3	0,1	3,1	69,0	69,0
Frutta secca	34,2	-2,6	2,1	-4,6	0,8	7,0	55,6	56,8
<i>Uva secca</i>	1,3	-11,7	-8,6	-3,3	0,0	5,2	22,9	22,9
<i>Castagne</i>	1,3	-52,8	-47,6	-10,0	0,0	19,8	57,5	57,5
<i>Altra frutta secca</i>	31,5	2,4	5,5	-2,9	0,7	7,0	56,8	58,1
Vegetali filamentosi greggi	0,5	-40,6	-20,7	-25,1	0,0	0,7	9,6	9,6
Semi e frutti oleosi	144,0	20,6	17,3	2,8	3,3	22,4	6,0	40,0
<i>Semi di soia</i>	72,2	118,0	155,1	-14,5	1,6	16,5	1,3	1,5
<i>Semi di arachidi</i>	10,1	-12,5	-4,9	-7,9	0,2	28,3	4,8	4,8

<i>Semi di girasole</i>	55,5	-16,6	-10,1	-7,1	1,3	59,1	4,2	90,6
<i>Altri semi oleosi</i>	6,2	-25,0	-4,0	-21,9	0,1	8,2	77,4	92,6
Cacao, caffè, tè e spezie	68,4	-10,4	-6,5	-4,1	1,5	6,6	15,5	15,7
<i>Caffè greggio</i>	54,1	-11,7	-6,0	-6,1	1,2	7,0	1,2	1,2
<i>Cacao greggio</i>	0,0	-55,1	-18,8	-44,8	0,0	0,0	100,0	100,0
<i>Tè e mate greggio</i>	3,4	5,5	-6,9	13,3	0,1	34,6	78,1	78,1
<i>Spezie</i>	11,0	-8,0	-11,1	3,5	0,2	10,5	66,5	67,7
Prodotti del florovivaismo	31,1	4,4	31,5	-20,6	0,7	7,6	87,3	95,5
<i>Semi e bulbi di piante da fiore</i>	6,9	9,2	45,8	-25,1	0,2	18,3	90,8	91,6
<i>Fiori freschi recisi</i>	6,0	-16,6	-0,5	-16,2	0,1	4,2	99,8	99,8
<i>Fronde fresche recise</i>	0,3	-9,4	-4,3	-5,3	0,0	2,0	100,0	100,0
<i>Fiori e fronde secche</i>	0,5	46,6	12,5	30,4	0,0	6,7	21,9	22,0
<i>Talee e piante da frutta, di ortaggi e ornamentali</i>	17,3	11,5	25,0	-10,8	0,4	8,6	83,4	97,6
Tabacco greggio	0,1	24,3	-63,3	238,9	0,0	0,4	100,0	100,0
Altri prodotti agricoli	17,6	-28,6	-18,1	-12,8	0,4	32,1	59,8	68,8
<i>Semi di barbabietola da zucchero</i>	5,0	-37,5	-34,3	-4,8	0,1	58,2	100,0	100,0
<i>Semi di foraggiere</i>	12,6	-24,4	-17,4	-8,5	0,3	27,3	44,0	56,5
Animali vivi	87,8	-0,1	1,3	-1,4	2,0	7,4	88,4	97,5
<i>Equini</i>	4,7	-6,5	-4,2	-2,4	0,1	10,7	13,0	92,8
<i>Bovini</i>	69,9	0,3	0,7	-0,4	1,6	7,4	95,6	98,8
<i>Suini</i>	6,1	-5,5	-13,5	9,2	0,1	8,5	99,7	100,0
<i>Ovi-caprini</i>	0,1	10,5	45,6	-24,1	0,0	0,1	0,0	100,0
<i>Animali da cortile</i>	3,2	21,2	-4,9	27,4	0,1	21,9	99,9	100,0
<i>Altri animali vivi (uso non alimentare)</i>	4,0	-5,1	47,1	-35,5	0,1	18,6	25,2	73,8
Altri prodotti degli allevamenti	34,1	4,4	12,1	-6,9	0,8	13,4	33,6	63,1
<i>Uova</i>	14,4	2,6	17,2	-12,5	0,3	32,8	75,1	95,9
<i>Miele</i>	11,7	12,3	-3,1	15,9	0,3	32,0	1,6	62,1
<i>Lane sucide e pelo</i>	8,0	-2,4	18,7	-17,7	0,2	4,7	5,5	5,5
<i>Cere gregge</i>	0,0	-9,1	-10,4	1,4	0,0	2,3	100,0	100,0
Prodotti della silvicoltura	31,3	-36,3	-40,8	7,6	0,7	5,9	34,5	46,7
<i>Legno, sughero e bambù</i>	20,7	-37,8	-41,7	6,8	0,5	6,4	45,2	50,9
<i>Gomme e forestali (uso non alim.)</i>	1,4	-62,4	-49,5	-25,6	0,0	1,0	22,5	22,5
<i>Altri prodotti forestali (uso alim.)</i>	9,2	-24,8	-24,9	0,2	0,2	14,6	12,3	40,8
Prodotti della pesca	45,9	-5,5	0,5	-6,0	1,0	7,2	55,1	56,9
<i>Pesci vivi</i>	0,6	0,8	38,5	-27,3	0,0	5,2	34,0	88,5
<i>Pesce fresco o refrigerato</i>	43,3	-2,7	3,6	-6,2	1,0	7,6	56,0	56,4
<i>Prodotti non alim. della pesca</i>	2,0	-42,4	-41,3	-1,8	0,0	3,8	42,2	58,7
Prodotti della caccia	1,3	-51,9	-43,3	-15,3	0,0	2,8	49,4	49,4
<i>Pelli da pellicceria</i>	0,7	-65,0	-57,9	-16,7	0,0	1,6	89,7	89,7
<i>Altri prodotti non alim. della caccia</i>	0,6	-11,6	-20,2	10,7	0,0	71,5	0,0	0,0
Settore primario	1.038,7	-12,2	-21,4	11,8	23,5	11,0	45,6	58,7
Derivati dei cereali	92,8	-13,1	-1,4	-11,9	2,1	9,5	85,8	94,4
<i>Riso</i>	0,7	49,1	99,3	-25,2	0,0	21,0	94,3	95,5
<i>Sfarinati e simili</i>	8,3	8,2	58,0	-31,5	0,2	3,2	64,1	85,5
<i>Altri cereali lavorati</i>	18,8	-38,1	-2,2	-36,7	0,4	83,5	82,2	100,0
<i>Pasta alimentare all'uovo non farcita</i>	0,0	87,4	79,0	4,7	0,0	0,7	95,7	100,0
<i>Pasta alim. non all'uovo, né farcita</i>	13,0	-11,9	8,1	-18,4	0,3	41,1	99,9	100,0
<i>Pasta alimentare farcita</i>	0,0	-48,3	-56,4	18,8	0,0	0,2	97,7	100,0
<i>Altra pasta alimentare</i>	0,2	9,7	-1,2	11,0	0,0	1,8	52,5	52,5
<i>Cuscus</i>	0,0	68,7	143,7	-30,8	0,0	1,7	73,1	73,1
<i>Panetteria e pasticceria</i>	51,8	-2,9	-11,8	10,1	1,2	8,3	87,0	92,5
Zucchero e prodotti dolciari	164,8	28,2	22,5	4,6	3,7	12,5	75,9	78,9
<i>Zucchero e altri prod. saccariferi</i>	117,0	11,7	14,9	-2,7	2,6	17,2	72,9	73,5
<i>Caramelle e gomme da masticare</i>	6,7	57,0	29,1	21,6	0,2	6,0	91,6	92,7
<i>Prodotti dolciari a base di cacao</i>	41,1	110,3	71,9	22,4	0,9	7,8	82,0	92,1
Carni fresche e congelate	1.105,4	-2,7	3,9	-6,3	25,0	27,6	79,3	87,8

<i>Carni equine</i>	0,5	151,9	178,3	-9,5	0,0	0,6	76,0	93,5
<i>Carni bovine</i>	332,7	0,7	8,9	-7,5	7,5	16,7	53,5	71,6
<i>Carni suine</i>	679,4	-3,2	3,8	-6,7	15,4	43,9	96,7	99,3
<i>Carni ovi-caprine</i>	24,3	-5,6	-6,3	0,7	0,5	19,9	49,1	49,1
<i>Carni avicole</i>	19,3	-29,8	-28,0	-2,5	0,4	25,0	41,0	92,9
<i>Altre carni</i>	14,3	6,4	9,9	-3,2	0,3	38,5	28,7	73,5
<i>Frattaglie</i>	35,0	-6,2	-9,1	3,1	0,8	23,6	47,7	49,0
Carni preparate	58,6	-12,9	-7,3	-6,1	1,3	19,4	66,7	83,7
<i>Prosciutti</i>	13,3	57,0	17,6	33,5	0,3	31,9	20,4	95,2
<i>Salsicce e salami</i>	12,5	66,2	65,6	0,3	0,3	23,4	99,7	100,0
<i>Altre carni suine preparate</i>	15,0	0,3	29,6	-22,6	0,3	17,6	99,0	99,0
<i>Carni bovine preparate</i>	7,2	-38,7	-33,1	-8,3	0,2	12,1	12,4	12,5
<i>Altre carni preparate</i>	10,5	-57,1	-39,0	-29,7	0,2	17,0	76,8	76,8
Pesce lavorato e conservato	510,0	-10,1	-3,5	-6,9	11,5	17,3	27,8	28,1
<i>Pesce congelato</i>	30,1	-6,1	-8,2	2,3	0,7	13,5	38,0	38,0
<i>Pesci lavorati</i>	284,8	-10,5	-6,0	-4,8	6,4	19,1	27,3	27,8
<i>Crostacei e molluschi non lavorati</i>	185,5	-9,3	3,3	-12,2	4,2	16,3	25,0	25,0
<i>Crostacei e molluschi lavorati</i>	9,7	-24,3	-39,1	24,2	0,2	10,7	65,6	65,6
Ortaggi trasformati	106,7	-2,9	-12,7	11,1	2,4	12,4	69,5	76,8
<i>Patate lavorate</i>	25,8	-9,8	-13,1	3,9	0,6	13,1	99,9	100,0
<i>Ortaggi e legumi congelati</i>	36,3	0,9	-2,1	3,1	0,8	18,9	59,9	69,7
<i>Ortaggi e legumi semilavorati</i>	11,3	11,3	26,7	-12,1	0,3	19,4	14,6	17,3
<i>Conserve di pomodoro e pelati</i>	5,1	17,6	-16,2	40,2	0,1	3,6	86,7	86,7
<i>Ketchup ed altre salse al pomodoro</i>	1,9	2,0	-5,7	8,2	0,0	12,4	99,8	99,8
<i>Funghi e tartufi preparati</i>	1,6	-41,9	-32,5	-13,9	0,0	17,3	15,1	99,3
<i>Altri legumi e ortaggi freschi, conserv. o prep.</i>	24,7	-5,8	-34,7	44,1	0,6	10,0	74,7	84,8
Frutta trasformata	62,0	-41,1	-41,8	1,3	1,4	15,5	65,0	73,3
<i>Frutta congelata</i>	16,9	-30,9	-20,7	-12,9	0,4	29,9	24,7	46,9
<i>Frutta semilavorata</i>	1,1	-65,0	-76,2	46,9	0,0	7,3	51,8	100,0
<i>Frutta preparata o conservata</i>	22,1	-26,1	-13,1	-15,0	0,5	13,7	74,1	78,0
<i>Succhi di frutta</i>	21,9	-54,1	-55,9	4,1	0,5	13,1	87,7	87,7
Prodotti lattiero-caseari	252,0	-23,5	-17,3	-7,6	5,7	8,8	76,5	99,1
<i>Latte liquido</i>	92,9	-24,5	-22,8	-2,2	2,1	15,0	63,9	100,0
<i>Panna (crema di latte)</i>	12,6	-8,5	-3,4	-5,2	0,3	10,5	95,4	100,0
<i>Yogurt e latti fermentati</i>	9,1	91,7	110,6	-9,0	0,2	4,0	98,6	100,0
<i>Latte condensato</i>	1,7	-7,8	-4,8	-3,1	0,0	23,4	99,9	100,0
<i>Latte in polvere</i>	22,8	-21,6	5,1	-25,4	0,5	10,0	90,5	100,0
<i>Burro e grassi del latte</i>	6,0	-3,9	4,3	-7,8	0,1	4,3	96,7	100,0
<i>Formaggi fusi</i>	3,8	-66,9	-59,3	-18,6	0,1	3,3	100,0	100,0
<i>Formaggi a pasta erborinata</i>	0,1	-69,6	-61,0	-22,1	0,0	0,7	100,0	100,0
<i>Formaggi grattugiati o in polvere</i>	1,6	-32,0	-33,9	2,8	0,0	13,1	100,0	100,0
<i>Altri formaggi</i>	83,7	-20,4	-4,2	-16,9	1,9	7,3	74,2	97,7
<i>Altri prodotti caseari</i>	13,2	-45,4	-28,3	-23,8	0,3	9,4	94,7	97,0
<i>Gelati</i>	4,6	-40,2	-47,0	12,7	0,1	4,5	93,1	100,0
Olii e grassi	350,1	-5,2	21,8	-22,2	7,9	14,8	25,5	28,0
<i>Olio di oliva vergine ed extravergine</i>	29,1	-17,3	-1,0	-16,5	0,7	3,2	99,2	99,2
<i>Altro olio di oliva</i>	8,2	-20,2	5,8	-24,6	0,2	8,7	84,0	84,0
<i>Margarina</i>	2,4	-29,0	-24,0	-6,6	0,1	4,4	100,0	100,0
<i>Oli e grassi animali (uso alim.)</i>	0,4	-22,5	-9,7	-14,1	0,0	17,7	99,9	100,0
<i>Altri oli e grassi</i>	310,0	-3,2	25,7	-23,0	7,0	23,5	16,3	19,2
Mangimi	389,4	-4,8	3,3	-7,9	8,8	26,1	14,2	29,7
<i>Panelli, farine e mangimi</i>	377,9	-5,3	3,0	-8,1	8,5	33,9	11,8	27,8
<i>Mangimi per cani e gatti</i>	11,5	14,0	12,0	1,8	0,3	3,0	92,9	93,0
Altri prodotti alimentari trasformati	167,8	10,4	49,6	-26,2	3,8	11,4	84,3	86,9
<i>Caffè decaffeinizzato</i>	2,1	-16,4	-22,7	8,2	0,0	7,8	99,2	99,4
<i>Caffè torrefatto, non decaffeinizzato</i>	15,2	-3,4	0,5	-3,9	0,3	19,2	75,8	79,9

<i>Altri derivati del caffè</i>	5,5	11,5	6,0	5,2	0,1	10,7	46,5	46,5
<i>Tè e mate lavorati e derivati</i>	16,1	-6,0	8,7	-13,5	0,4	37,7	89,7	89,7
<i>Alimenti omogeneizzati</i>	31,2	23,1	23,2	-0,1	0,7	54,5	99,9	99,9
<i>Malto ed estratti del malto</i>	0,2	960,3	4.245,0	-75,6	0,0	0,5	100,0	100,0
<i>Amidi, fecola e glutine di frumento</i>	4,2	-28,3	-11,2	-19,3	0,1	8,4	98,1	99,8
<i>Lieviti</i>	5,9	66,4	-35,4	157,5	0,1	21,5	88,8	92,2
<i>Aceto</i>	5,0	-31,3	-26,1	-7,0	0,1	41,9	97,9	98,0
<i>Estratti di carne, zuppe e salse</i>	9,9	17,4	589,9	-83,0	0,2	7,9	78,4	78,4
<i>Derivati delle uova</i>	1,9	97,9	105,4	-3,6	0,0	25,4	64,6	70,0
<i>Altri prodotti alimentari</i>	70,5	17,1	41,3	-17,1	1,6	7,5	79,6	84,4
Altri prodotti non alimentari	14,8	-33,1	38,6	-51,8	0,3	2,2	62,7	64,6
<i>Sostanze pectiche e oli</i>	3,9	-3,5	-24,1	27,1	0,1	2,1	98,5	98,5
<i>Cuoio e pelli</i>	3,0	-47,6	-23,4	-31,6	0,1	0,7	0,8	1,2
<i>Sottoprodotti zootecnici non alim.</i>	7,1	-39,2	48,6	-59,1	0,2	17,7	65,9	69,6
<i>Oli essenziali</i>	0,8	9,4	88,4	-41,9	0,0	3,6	87,2	87,2
Industria alimentare	3.274,5	-6,5	3,2	-9,4	74,0	16,7	56,9	65,0
Vino	10,7	-13,7	114,9	-59,9	0,2	4,2	97,4	98,6
<i>Spumanti</i>	7,0	-2,9	36,4	-28,8	0,2	5,4	99,8	99,8
<i>Vini confezionati</i>	2,0	-19,8	-35,9	25,2	0,0	4,9	93,8	93,8
<i>Vini sfusi</i>	0,7	-68,0	-76,4	35,4	0,0	1,0	82,0	99,7
<i>Mosti</i>	0,6	358,5	#####	-98,3	0,0	48,4	100,0	100,0
<i>Vini aromatizzati confezionati</i>	0,3	45,6	80,2	-19,2	0,0	14,0	100,0	100,0
<i>Vini aromatizzati sfusi</i>	0,0	0,0	0,0	0,0	0,0	0,0	0,0	0,0
Altri alcolici	89,9	-6,0	-4,3	-1,7	2,0	11,3	38,3	46,8
<i>Sidro</i>	0,1	-59,3	-67,0	23,5	0,0	1,7	79,9	79,9
<i>Acquaviti di vinacce</i>	4,0	37,3	42,7	-3,8	0,1	23,9	56,1	56,1
<i>Whisky</i>	0,6	-58,4	-59,9	3,7	0,0	0,7	93,1	93,1
<i>Vodka</i>	0,1	-10,6	-10,2	-0,5	0,0	0,5	10,9	73,4
<i>Altri liquori</i>	2,0	-12,8	-59,7	116,3	0,0	1,3	97,1	97,1
<i>Birra di malto</i>	29,1	9,6	13,1	-3,1	0,7	6,9	76,7	99,5
<i>Alcool etilico non denaturato</i>	53,3	-14,1	-18,2	5,1	1,2	64,4	13,7	14,2
<i>Alcool etilico denaturato</i>	0,7	614,2	600,5	2,0	0,0	5,7	0,0	100,0
Bevande non alcoliche	8,3	4,7	17,7	-11,1	0,2	4,2	83,8	95,2
<i>Acque minerali</i>	1,2	522,6	267,6	69,4	0,0	21,0	99,2	99,2
<i>Bibite gassate</i>	1,9	18,2	34,5	-12,1	0,0	5,5	80,5	95,8
<i>Altre bevande non alcoliche</i>	5,3	-14,5	10,6	-22,6	0,1	3,3	81,6	94,2
Bevande	108,9	-6,1	8,7	-13,6	2,5	8,7	47,6	55,6
Industria Alimentare e Bevande	3.383,5	-6,5	3,4	-9,6	76,5	16,2	56,6	64,7
Altri prod. agroalimentari (sotto soglia: 1-24)		0,0	0,0	0,0	0,0	0,0	0,0	0,0
Totale BILANCIA AGROALIMENTARE	4.422,2	-7,9	-3,6	-4,5	100,0	14,2	54,0	63,3
TOTALE BILANCIA COMMERCIALE	21.645,3	-24,7	0,0	-24,7	489,5	7,4	56,3	66,8

Fonte: Elaborazioni SMEA su dati ISTAT nella classificazione SH6

Tabella A8.3 - Esportazioni verso l'estero di prodotti agro-alimentari in Emilia-Romagna per principali aggregati nel 2009 (milioni di euro a prezzi correnti, .000 di ton.)

	Valore corrente	Var. % su anno precedente			% su AA	% prod Italia	% prod UE15	% prod UE27
		Valore	Quantità	Prezzo				
Cereali	21,0	-28,3	-41,2	21,9	0,5	23,4	90,2	95,9
<i>Mais da semina</i>	7,4	10,7	-39,9	84,0	0,2	56,2	89,8	95,7
<i>Frumento duro</i>	3,0	-34,0	-4,2	-31,0	0,1	7,3	87,3	96,6
<i>Frumento tenero e spelta</i>	4,7	-54,7	-59,3	11,4	0,1	35,6	91,2	92,6
<i>Segale, orzo e avena</i>	2,0	-50,0	-71,5	75,3	0,1	51,8	99,5	99,5
<i>Mais</i>	0,4	-70,8	-52,7	-38,3	0,0	7,0	98,5	100,0
<i>Risone</i>	1,5	25,9	-15,1	48,3	0,0	15,0	80,7	98,6
<i>Altri cereali</i>	2,0	68,0	-19,7	109,3	0,1	60,4	89,8	97,7
Legumi ed ortaggi freschi	82,4	-4,7	38,0	-30,9	2,1	9,0	61,7	73,8
<i>Semi di ortaggi da semina</i>	50,1	10,2	43,4	-23,1	1,3	74,7	54,7	60,9
<i>Legumi freschi</i>	1,5	-15,9	2,0	-17,6	0,0	21,7	85,8	88,1
<i>Patate</i>	5,9	-42,0	-39,9	-3,5	0,2	10,2	82,7	98,2
<i>Pomodori</i>	2,5	-5,8	-6,2	0,4	0,1	1,8	79,6	99,5
<i>Cavolfiori e cavoli</i>	1,7	-54,7	-61,0	16,3	0,0	1,8	71,3	92,8
<i>Cipolle e aglio</i>	4,3	4,6	2,6	2,0	0,1	7,3	85,4	99,0
<i>Peperoni</i>	0,4	12,1	-6,3	19,6	0,0	1,1	15,0	99,6
<i>Carote</i>	4,9	-9,7	12,5	-19,7	0,1	8,8	63,1	93,1
<i>Altri ortaggi freschi</i>	11,1	-13,1	-9,4	-4,0	0,3	2,8	64,8	89,0
Legumi ed ortaggi secchi	6,5	4,8	18,4	-11,5	0,2	19,2	63,8	77,4
<i>Piselli secchi</i>	1,1	28,4	26,6	1,4	0,0	34,4	50,2	70,7
<i>Fagioli secchi</i>	0,8	23,8	11,0	11,5	0,0	17,8	19,1	81,1
<i>Altri legumi e ortaggi secchi</i>	4,7	-2,0	17,8	-16,8	0,1	17,6	74,6	78,4
Agrumi	9,2	0,7	-19,6	25,3	0,2	6,2	27,5	92,1
<i>Arance</i>	0,9	-69,8	-63,9	-16,3	0,0	1,6	40,7	97,7
<i>Mandarini e clementine</i>	6,4	93,3	85,2	4,4	0,2	11,6	11,8	89,4
<i>Limoni</i>	1,7	-37,8	-40,6	4,7	0,0	5,0	79,2	99,4
<i>Pompelmi</i>	0,2	34,8	37,9	-2,3	0,0	6,0	37,7	93,1
<i>Altri agrumi</i>	0,0	-100,0	-100,0	#DIV/0!	0,0	0,0	0,0	0,0
Altra frutta fresca	417,4	-22,1	3,8	-24,9	10,7	22,1	76,0	86,7
<i>Banane</i>	0,6	0,2	-33,4	50,4	0,0	0,8	54,0	99,8
<i>Datteri</i>	0,1	1.608,6	1.073,4	45,6	0,0	1,4	95,3	95,5
<i>Ananassi</i>	0,1	-60,8	-85,1	163,4	0,0	1,0	64,7	100,0
<i>Uva da tavola</i>	13,2	-59,7	-54,4	-11,6	0,3	3,1	26,0	72,7
<i>Mele</i>	32,4	-11,9	0,1	-11,9	0,8	6,8	80,3	86,0
<i>Pere</i>	95,3	-8,3	-1,8	-6,6	2,4	66,4	89,2	93,9
<i>Pesche</i>	120,3	-31,8	8,1	-36,9	3,1	51,0	77,4	91,2
<i>Albicocche</i>	3,4	-51,0	-35,6	-23,9	0,1	24,9	73,2	88,1
<i>Ciliege e amarene</i>	0,1	-66,3	-70,7	14,8	0,0	0,7	87,7	93,3
<i>Fragole e piccoli frutti</i>	6,3	-46,9	-38,2	-14,1	0,2	15,5	71,8	78,9
<i>Kiwi</i>	123,6	-9,3	20,4	-24,7	3,2	38,6	69,7	79,7
<i>Cocomeri e meloni</i>	4,2	-13,5	0,5	-13,9	0,1	9,0	69,3	88,1
<i>Altra frutta fresca</i>	18,0	-29,0	-12,5	-18,8	0,5	22,8	72,8	79,2
Frutta secca	6,9	-22,1	-14,1	-9,4	0,2	3,2	49,2	61,4
<i>Uva secca</i>	0,0	-34,1	-35,7	2,6	0,0	4,3	21,9	60,6
<i>Castagne</i>	1,5	-47,2	-55,9	19,5	0,0	3,2	36,1	40,1
<i>Altra frutta secca</i>	5,3	-9,5	3,7	-12,7	0,1	3,2	53,1	67,5
Vegetali filamentosi greggi	0,0	27,9	-2,9	31,7	0,0	0,3	73,0	78,8
Semi e frutti oleosi	7,9	7,3	164,0	-59,4	0,2	15,9	68,3	71,5
<i>Semi di soia</i>	3,2	241,6	333,2	-21,2	0,1	10,5	65,8	67,0
<i>Semi di arachidi</i>	0,1	-76,5	-72,6	-14,4	0,0	7,6	1,9	75,3

<i>Semi di girasole</i>	3,1	-30,4	244,5	-79,8	0,1	32,7	79,0	83,1
<i>Altri semi oleosi</i>	1,5	-9,6	-46,2	68,0	0,0	17,1	54,1	56,5
Cacao, caffè, tè e spezie	9,3	15,8	4,8	10,5	0,2	17,4	16,2	17,5
<i>Caffè greggio</i>	0,5	-62,0	-50,4	-23,4	0,0	3,1	24,2	25,6
<i>Cacao greggio</i>	0,0	-100,0	-100,0	#DIV/0!	0,0	0,0	0,0	0,0
<i>Tè e mate greggio</i>	1,4	-8,0	-8,4	0,4	0,0	62,0	0,9	1,9
<i>Spezie</i>	7,4	42,2	26,2	12,7	0,2	21,0	18,6	20,0
Prodotti del florovivaismo	33,3	3,9	-89,1	856,6	0,9	5,8	46,4	54,4
<i>Semi e bulbi di piante da fiore</i>	7,2	-9,1	-90,7	881,9	0,2	41,9	5,3	7,9
<i>Fiori freschi recisi</i>	0,0	169,0	198,1	-9,7	0,0	0,1	0,0	0,1
<i>Fronde fresche recise</i>	0,0	-100,0	-100,0	#DIV/0!	0,0	0,0	0,0	0,0
<i>Fiori e fronde secche</i>	0,1	-45,1	-83,9	242,1	0,0	0,4	83,1	97,3
<i>Talee e piante da frutta, di ortaggi e ornamentali</i>	26,0	8,3	-15,2	27,7	0,7	6,1	57,8	67,2
Tabacco greggio	0,4	#####	#####	219,0	0,0	0,2	0,0	0,0
Altri prodotti agricoli	37,1	-7,8	-24,4	22,0	1,0	62,4	90,2	93,1
<i>Semi di barbabietola da zucchero</i>	26,2	7,0	-23,6	40,0	0,7	81,3	98,5	98,9
<i>Semi di foraggiere</i>	10,9	-30,9	-27,4	-4,8	0,3	39,9	70,2	79,0
Animali vivi	11,5	1,2	71,3	-40,9	0,3	27,9	48,6	73,9
<i>Equini</i>	0,1	76,0	131,6	-24,0	0,0	3,6	9,5	9,5
<i>Bovini</i>	3,1	-15,7	32,1	-36,2	0,1	31,0	43,4	51,1
<i>Suini</i>	0,6	-43,9	-42,3	-2,9	0,0	6,4	10,0	100,0
<i>Ovi-caprini</i>	0,0	0,0	0,0	0,0	0,0	0,0	0,0	0,0
<i>Animali da cortile</i>	4,2	63,6	130,1	-28,9	0,1	44,2	27,5	75,9
<i>Altri animali vivi (uso non alimentare)</i>	3,5	-13,0	25,1	-30,5	0,1	39,0	86,1	90,4
Altri prodotti degli allevamenti	31,4	155,8	166,3	-3,9	0,8	48,5	89,1	89,8
<i>Uova</i>	29,1	227,8	307,1	-19,5	0,7	72,1	89,3	89,8
<i>Miele</i>	2,3	-32,2	-53,9	47,2	0,1	18,3	87,3	89,7
<i>Lane sucide e pelo</i>	0,0	-66,3	113,7	-84,2	0,0	0,1	42,1	100,0
<i>Cere gregge</i>	0,0	-63,8	-60,0	-9,4	0,0	4,3	69,9	100,0
Prodotti della silvicoltura	7,0	-19,1	165,9	-69,6	0,2	11,5	65,2	69,8
<i>Legno, sughero e bambù</i>	2,0	-19,6	257,3	-77,5	0,1	22,0	85,6	86,5
<i>Gomme e forestali (uso non alim.)</i>	0,8	-55,2	-46,1	-16,8	0,0	6,0	19,8	51,0
<i>Altri prodotti forestali (uso alim.)</i>	4,1	-2,9	67,4	-42,0	0,1	11,1	64,6	65,5
Prodotti della pesca	32,3	-19,4	-8,2	-12,2	0,8	22,8	92,8	93,0
<i>Pesci vivi</i>	0,4	-83,2	-81,7	-8,0	0,0	1,9	37,0	39,0
<i>Pesce fresco o refrigerato</i>	31,3	-15,2	-5,6	-10,2	0,8	27,1	94,4	94,4
<i>Prodotti non alim. della pesca</i>	0,6	-31,3	-38,4	11,6	0,0	10,4	49,1	57,6
Prodotti della caccia	0,9	31,3	-1,8	33,8	0,0	27,2	1,5	1,5
<i>Pelli da pellicceria</i>	0,9	37,2	-1,8	39,6	0,0	27,4	1,5	1,5
<i>Altri prodotti non alim. della caccia</i>	0,0	-100,0	-100,0	#DIV/0!	0,0	0,0	0,0	0,0
Settore primario	714,5	-14,6	-32,3	26,2	18,4	15,7	72,9	82,9
Derivati dei cereali	513,3	3,4	8,6	-4,7	13,2	13,9	67,4	71,7
<i>Riso</i>	0,9	80,9	102,3	-10,6	0,0	5,1	98,6	99,4
<i>Sfarinati e simili</i>	27,4	-7,1	12,2	-17,2	0,7	4,0	82,3	90,4
<i>Altri cereali lavorati</i>	0,0	34,1	56,7	-14,4	0,0	0,1	82,4	88,6
<i>Pasta alimentare all'uovo non farcita</i>	27,2	7,9	19,8	-9,9	0,7	20,0	65,4	69,3
<i>Pasta alim. non all'uovo, né farcita</i>	244,3	9,0	18,5	-8,0	6,3	18,8	65,5	68,8
<i>Pasta alimentare farcita</i>	34,8	-4,9	-9,7	5,3	0,9	12,4	64,7	70,3
<i>Altra pasta alimentare</i>	33,1	9,9	14,9	-4,4	0,9	31,3	70,6	75,1
<i>Cuscus</i>	6,2	-14,9	9,4	-22,2	0,2	36,4	65,5	74,5
<i>Panetteria e pasticceria</i>	139,3	-2,5	-9,0	7,1	3,6	12,3	68,1	73,0
Zucchero e prodotti dolciari	47,8	13,1	9,8	3,0	1,2	4,4	49,3	73,7
<i>Zucchero e altri prod. saccariferi</i>	10,4	119,9	83,9	19,6	0,3	9,0	98,0	98,7
<i>Caramelle e gomme da masticare</i>	2,9	-22,4	-10,5	-13,4	0,1	3,3	34,9	63,9
<i>Prodotti dolciari a base di cacao</i>	34,4	2,0	-0,2	2,3	0,9	3,9	35,7	67,0
Carni fresche e congelate	358,5	-4,8	-5,5	0,7	9,2	42,7	79,2	88,6

<i>Carni equine</i>	0,3	13,8	85,9	-38,8	0,0	12,9	57,2	100,0
<i>Carni bovine</i>	185,2	-3,0	-6,7	3,9	4,8	52,7	88,7	93,1
<i>Carni suine</i>	62,0	0,2	-4,7	5,2	1,6	47,2	65,1	91,2
<i>Carni ovi-caprine</i>	1,2	-27,3	-36,4	14,3	0,0	11,3	85,4	99,2
<i>Carni avicole</i>	77,5	-7,8	-3,4	-4,5	2,0	32,1	81,2	88,1
<i>Altre carni</i>	5,4	-0,2	-16,0	18,8	0,1	24,7	90,3	99,9
<i>Frattaglie</i>	26,9	-16,9	-6,9	-10,7	0,7	33,5	38,4	50,5
Carni preparate	453,6	3,5	-0,0	3,6	11,7	47,6	83,3	86,1
<i>Prosciutti</i>	47,0	0,5	-3,8	4,4	1,2	47,0	91,0	93,7
<i>Salsicce e salami</i>	116,9	1,6	-0,9	2,6	3,0	44,0	93,0	94,8
<i>Altre carni suine preparate</i>	256,7	4,9	4,8	0,1	6,6	55,2	80,3	83,4
<i>Carni bovine preparate</i>	22,1	-4,9	-15,0	11,8	0,6	36,6	48,9	52,5
<i>Altre carni preparate</i>	10,9	27,9	22,8	4,1	0,3	17,5	85,3	93,8
Pesce lavorato e conservato	46,0	3,3	8,4	-4,7	1,2	12,9	68,2	70,8
<i>Pesce congelato</i>	2,9	-15,2	-9,4	-6,4	0,1	12,3	63,0	64,0
<i>Pesci lavorati</i>	15,9	9,0	11,2	-1,9	0,4	8,8	39,0	43,6
<i>Crostacei e molluschi non lavorati</i>	26,7	2,1	10,1	-7,2	0,7	19,5	86,5	87,6
<i>Crostacei e molluschi lavorati</i>	0,6	25,4	21,7	3,0	0,0	3,3	56,9	75,5
Ortaggi trasformati	347,1	10,2	18,2	-6,7	8,9	18,4	76,9	82,2
<i>Patate lavorate</i>	0,2	-8,0	61,1	-42,9	0,0	2,3	13,1	32,4
<i>Ortaggi e legumi congelati</i>	6,8	12,7	6,0	6,4	0,2	9,7	83,9	89,1
<i>Ortaggi e legumi semilavorati</i>	0,5	-11,9	7,1	-17,7	0,0	5,1	39,2	42,7
<i>Conserve di pomodoro e pelati</i>	227,8	13,6	27,7	-11,0	5,9	17,2	78,9	84,5
<i>Ketchup ed altre salse al pomodoro</i>	76,0	17,0	6,5	9,9	2,0	61,7	72,7	75,3
<i>Funghi e tartufi preparati</i>	2,8	-13,4	-14,2	0,9	0,1	16,1	81,2	83,6
<i>Altri legumi e ortaggi freschi, conserv. o prep.</i>	33,0	-16,3	-31,8	22,8	0,8	9,8	72,2	81,8
Frutta trasformata	154,5	-24,0	-29,3	7,4	4,0	20,3	82,7	88,7
<i>Frutta congelata</i>	3,2	-5,2	-0,2	-5,0	0,1	8,9	69,5	73,2
<i>Frutta semilavorata</i>	0,1	178,6	#####	-98,7	0,0	0,5	99,8	100,0
<i>Frutta preparata o conservata</i>	72,8	-15,6	-27,7	16,8	1,9	23,4	86,9	89,4
<i>Succhi di frutta</i>	78,5	-31,1	-31,3	0,4	2,0	19,6	79,4	88,7
Prodotti lattiero-caseari	354,2	0,7	-3,6	4,5	9,1	20,2	79,0	80,5
<i>Latte liquido</i>	2,2	6,1	18,1	-10,2	0,1	18,2	59,8	79,6
<i>Panna (crema di latte)</i>	0,8	1,1	-10,4	12,9	0,0	11,6	70,9	76,9
<i>Yogurt e latti fermentati</i>	0,6	-35,9	-3,7	-33,4	0,0	5,4	49,6	75,9
<i>Latte condensato</i>	0,0	-37,6	-73,5	134,9	0,0	3,2	0,0	37,2
<i>Latte in polvere</i>	0,5	-59,2	-41,2	-30,6	0,0	3,2	78,5	90,1
<i>Burro e grassi del latte</i>	1,9	-10,8	-3,1	-8,0	0,0	8,2	94,5	96,7
<i>Formaggi fusi</i>	5,3	-30,2	-14,4	-18,5	0,1	32,6	98,0	99,5
<i>Formaggi a pasta erborinata</i>	8,4	-8,3	-9,0	0,7	0,2	8,8	91,8	94,1
<i>Formaggi grattugiati o in polvere</i>	56,2	-3,7	-4,8	1,1	1,4	40,8	94,7	95,6
<i>Altri formaggi</i>	245,9	4,3	0,7	3,6	6,3	20,9	73,5	74,7
<i>Altri prodotti caseari</i>	8,8	-42,1	-41,9	-0,3	0,2	18,4	91,0	96,0
<i>Gelati</i>	23,6	27,8	10,2	16,0	0,6	11,1	87,2	88,8
Olii e grassi	143,0	-17,5	6,8	-22,7	3,7	10,4	54,7	71,3
<i>Olio di oliva vergine ed extravergine</i>	25,3	-25,2	-15,1	-11,9	0,7	3,4	56,6	62,3
<i>Altro olio di oliva</i>	12,3	-21,0	-10,2	-12,1	0,3	4,8	19,5	26,6
<i>Margarina</i>	23,0	-10,7	-3,1	-7,9	0,6	54,2	39,9	78,1
<i>Oli e grassi animali (uso alim.)</i>	18,0	-35,9	-9,9	-28,9	0,5	37,0	52,1	80,2
<i>Altri oli e grassi</i>	64,4	-7,9	26,8	-27,4	1,7	23,8	66,7	78,4
Mangimi	57,6	-18,2	64,1	-50,2	1,5	12,5	24,8	51,1
<i>Panelli, farine e mangimi</i>	43,0	-27,3	74,0	-58,2	1,1	13,6	32,8	67,0
<i>Mangimi per cani e gatti</i>	14,7	29,1	34,0	-3,7	0,4	10,1	1,5	4,4
Altri prodotti alimentari trasformati	348,5	-1,6	-44,7	77,9	9,0	17,8	54,5	60,4
<i>Caffè decaffeinizzato</i>	3,3	-9,4	0,8	-10,1	0,1	12,9	60,2	63,8
<i>Caffè torrefatto, non decaffeinizzato</i>	55,4	0,6	-9,1	10,7	1,4	9,3	64,5	72,1

<i>Altri derivati del caffè</i>	1,7	-42,0	-44,4	4,4	0,0	4,0	36,7	59,5
<i>Tè e mate lavorati e derivati</i>	2,7	-1,1	1,2	-2,4	0,1	33,8	6,3	8,3
<i>Alimenti omogeneizzati</i>	0,8	39,0	96,4	-29,2	0,0	3,5	66,1	84,2
<i>Malto ed estratti del malto</i>	0,0	-100,0	-100,0	#DIV/0!	0,0	0,0	0,0	0,0
<i>Amidi, fecola e glutine di frumento</i>	0,0	-90,3	-51,3	-80,1	0,0	0,0	90,1	94,6
<i>Lieviti</i>	6,3	-1,0	-5,4	4,7	0,2	9,6	94,4	95,9
<i>Aceto</i>	106,4	-3,3	-2,1	-1,3	2,7	65,4	48,4	49,4
<i>Estratti di carne, zuppe e salse</i>	62,0	5,2	-1,3	6,6	1,6	21,7	74,8	77,9
<i>Derivati delle uova</i>	4,1	-15,0	-2,4	-13,0	0,1	23,7	68,6	74,9
<i>Altri prodotti alimentari</i>	105,7	-2,7	-54,4	113,5	2,7	15,1	41,9	53,3
Altri prodotti non alimentari	39,0	-27,3	50,7	-51,8	1,0	15,2	60,8	75,5
<i>Sostanze pectiche e oli</i>	13,4	-52,0	-31,9	-29,6	0,3	15,7	89,9	94,2
<i>Cuoio e pelli</i>	6,8	6,2	12,9	-6,0	0,2	7,2	74,0	74,0
<i>Sottoprodotti zootecnici non alim.</i>	18,8	-2,3	51,8	-35,6	0,5	67,2	35,4	62,8
<i>Oli essenziali</i>	0,0	-70,9	-97,9	1.318,3	0,0	0,1	7,2	19,6
Industria alimentare	2.863,0	-1,9	20,8	-18,8	73,6	18,6	71,4	77,7
Vino	221,1	-9,7	-0,9	-8,9	5,7	6,1	58,3	64,6
<i>Spumanti</i>	2,5	-23,7	-34,2	16,0	0,1	0,7	30,4	34,5
<i>Vini confezionati</i>	129,1	-5,1	0,2	-5,2	3,3	4,7	41,4	45,9
<i>Vini sfusi</i>	83,3	-14,9	3,7	-17,9	2,1	26,7	83,8	92,7
<i>Mosti</i>	5,5	-11,7	-16,3	5,5	0,1	24,7	80,7	89,6
<i>Vini aromatizzati confezionati</i>	0,3	-12,9	-38,0	40,4	0,0	0,2	72,6	74,3
<i>Vini aromatizzati sfusi</i>	0,4	-70,0	-64,3	-16,1	0,0	11,6	89,1	89,2
Altri alcolici	52,2	-20,2	-20,5	0,3	1,3	8,8	75,4	84,1
<i>Sidro</i>	1,0	-3,8	-6,0	2,4	0,0	3,6	5,5	5,6
<i>Acquaviti di vinacce</i>	13,9	-7,2	-15,5	9,7	0,4	20,4	67,1	70,2
<i>Whisky</i>	0,3	-11,5	65,1	-46,4	0,0	2,9	45,6	45,6
<i>Vodka</i>	0,0	-93,1	-94,0	15,4	0,0	0,0	7,2	7,2
<i>Altri liquori</i>	21,7	1,5	-9,1	11,7	0,6	6,2	85,9	88,7
<i>Birra di malto</i>	0,3	-50,3	-65,8	45,4	0,0	0,4	82,0	83,0
<i>Alcool etilico non denaturato</i>	13,6	-46,5	-55,1	19,2	0,4	52,0	79,7	96,7
<i>Alcool etilico denaturato</i>	1,3	-10,3	-13,2	3,3	0,0	98,2	4,6	96,3
Bevande non alcoliche	40,3	16,1	106,7	-43,8	1,0	9,8	26,8	33,6
<i>Acque minerali</i>	8,3	5,0	3,6	1,4	0,2	3,3	9,3	10,1
<i>Bibite gassate</i>	19,9	94,8	153,5	-23,1	0,5	30,2	20,5	27,1
<i>Altre bevande non alcoliche</i>	12,1	-27,1	-49,6	44,5	0,3	13,5	49,4	60,5
Bevande	313,5	-9,1	24,1	-26,8	8,1	6,8	57,1	63,8
Industria Alimentare e Bevande	3.176,5	-2,7	21,2	-19,7	81,6	15,9	70,0	76,3
Altri prod. agroalimentari (sotto soglia: 1-24)		0,0	0,0	0,0	0,0	0,0	0,0	0,0
Totale BILANCIA AGROALIMENTARE	3.891,0	-5,1	12,3	-15,5	100,0	15,5	70,5	77,5
TOTALE BILANCIA COMMERCIALE	36.416,5	-23,3	0,0	-23,3	935,9	12,6	47,8	56,2

Fonte: Elaborazioni SMEA su dati ISTAT nella classificazione SH6

Tabella A8.4 - Importazioni ed esportazioni per Emilia-Romagna di prodotti agro-alimentari: quote percentuali dei primi paesi di provenienza e destinazione nel 1999

Importazioni		Esportazioni	
Paese	Emilia		Emilia
SETTORE PRIMARIO			
Francia	20,32	Germania	39,71
Stati Uniti d'America	10,90	Regno Unito	10,21
Paesi Bassi	9,49	Paesi Bassi	5,67
Brasile	6,79	Francia	5,54
Germania	6,32	Spagna	4,60
Spagna	6,23	Austria	4,52
Canada	4,26	Svizzera	3,63
Argentina	2,96	Danimarca	2,85
Regno Unito	2,66	Belgio	2,50
Romania	2,42	Grecia	2,35
UE 15	53,74	UE 15	81,94
UE 25	58,01	UE 25	87,31
UE 27	60,57	UE 27	87,45
CR4	47,50		61,13
INDUSTRIA ALIMENTARE E BEVANDE			
Germania	18,15	Germania	22,09
Francia	16,17	Francia	20,06
Paesi Bassi	13,45	Regno Unito	9,61
Danimarca	6,51	Stati Uniti d'America	5,21
Spagna	4,35	Spagna	4,61
Argentina	4,32	Grecia	4,54
Belgio	4,28	Belgio	2,99
Regno Unito	3,43	Austria	2,98
Irlanda	3,00	Paesi Bassi	2,87
Grecia	2,87	Svezia	2,29
UE 15	75,60	UE 15	75,57
UE 25	77,30	UE 25	77,81
UE 27	77,53	UE 27	78,09
CR4	54,28		56,97
TOTALE AGROALIMENTARE			
Francia	17,38	Germania	26,55
Germania	14,72	Francia	16,38
Paesi Bassi	12,30	Regno Unito	9,76
Danimarca	5,19	Spagna	4,60
Spagna	4,90	Stati Uniti d'America	4,11
Stati Uniti d'America	4,20	Grecia	3,98
Argentina	3,93	Paesi Bassi	3,58
Belgio	3,54	Austria	3,37
Regno Unito	3,21	Belgio	2,86
Brasile	2,78	Svizzera	2,60
UE 15	69,25	UE 15	77,19
UE 25	71,70	UE 25	80,22
UE 27	72,61	UE 27	80,46
CR4	49,58		57,30

Fonte: Elaborazioni SMEA su dati ISTAT nella classificazione SH6

Tabella A8.5 - Importazioni ed esportazioni per Emilia-Romagna di prodotti agro-alimentari: quote percentuali dei primi paesi di provenienza e destinazione nel 2000

Importazioni		Esportazioni	
Paese	Emilia		Emilia
SETTORE PRIMARIO			
Francia	20,95	Germania	37,82
Stati Uniti d'America	15,83	Regno Unito	10,93
Paesi Bassi	9,18	Francia	6,73
Spagna	6,48	Spagna	5,10
Germania	4,92	Paesi Bassi	4,62
Brasile	4,27	Svizzera	4,22
Canada	3,96	Austria	3,97
Regno Unito	2,87	Grecia	2,68
Argentina	2,74	Danimarca	2,20
Ungheria	2,24	Belgio	2,11
UE 15	52,31	UE 15	79,80
UE 25	56,39	UE 25	86,02
UE 27	57,54	UE 27	86,08
CR4	52,45		60,57
INDUSTRIA ALIMENTARE E BEVANDE			
Germania	18,55	Germania	20,81
Francia	16,13	Francia	19,16
Paesi Bassi	14,11	Regno Unito	9,23
Danimarca	6,19	Stati Uniti d'America	5,06
Argentina	5,57	Grecia	4,53
Spagna	5,31	Spagna	4,43
Belgio	3,89	Paesi Bassi	3,25
Austria	2,88	Austria	2,97
Regno Unito	2,82	Belgio	2,79
Irlanda	2,17	Giappone	2,37
UE 15	73,70	UE 15	72,35
UE 25	75,65	UE 25	75,24
UE 27	75,93	UE 27	75,57
CR4	54,98		54,27
TOTALE AGROALIMENTARE			
Francia	17,45	Germania	24,64
Germania	14,82	Francia	16,37
Paesi Bassi	12,76	Regno Unito	9,61
Spagna	5,63	Spagna	4,58
Stati Uniti d'America	5,31	Grecia	4,12
Danimarca	5,06	Stati Uniti d'America	4,10
Argentina	4,79	Paesi Bassi	3,56
Belgio	3,23	Austria	3,20
Regno Unito	2,84	Svizzera	2,77
Austria	2,68	Belgio	2,63
UE 15	67,84	UE 15	74,02
UE 25	70,37	UE 25	77,66
UE 27	70,89	UE 27	77,93
CR4	50,66		55,20

Fonte: Elaborazioni SMEA su dati ISTAT nella classificazione SH6

Tabella A8.6 - Importazioni ed esportazioni per Emilia-Romagna di prodotti agro-alimentari: quote percentuali dei primi paesi di provenienza e destinazione nel 2001

Importazioni		Esportazioni	
Paese	Emilia		Emilia
SETTORE PRIMARIO			
Francia	18,43	Germania	38,37
Stati Uniti d'America	12,32	Regno Unito	11,04
Paesi Bassi	11,17	Francia	6,16
Brasile	8,22	Paesi Bassi	5,42
Germania	5,55	Svizzera	4,08
Spagna	5,30	Austria	3,95
Belgio	2,99	Spagna	3,83
Ungheria	2,87	Polonia	2,69
Argentina	2,48	Svezia	2,54
Ucraina	2,11	Danimarca	2,43
UE 15	50,78	UE 15	79,13
UE 25	55,50	UE 25	86,38
UE 27	57,39	UE 27	86,65
CR4	50,14		60,99
INDUSTRIA ALIMENTARE E BEVANDE			
Germania	18,88	Germania	21,34
Paesi Bassi	14,08	Francia	19,79
Francia	13,80	Regno Unito	9,07
Danimarca	7,63	Stati Uniti d'America	5,36
Argentina	6,48	Spagna	4,62
Spagna	5,93	Grecia	3,94
Belgio	4,34	Austria	3,32
Austria	2,70	Belgio	2,98
Regno Unito	2,32	Paesi Bassi	2,75
Brasile	1,67	Svizzera	2,27
UE 15	72,64	UE 15	73,01
UE 25	74,53	UE 25	76,00
UE 27	74,87	UE 27	76,44
CR4	54,39		55,56
TOTALE AGROALIMENTARE			
Germania	15,49	Germania	25,35
Francia	14,98	Francia	16,58
Paesi Bassi	13,34	Regno Unito	9,53
Danimarca	6,05	Spagna	4,44
Spagna	5,77	Stati Uniti d'America	4,29
Argentina	5,47	Austria	3,47
Belgio	4,00	Grecia	3,44
Stati Uniti d'America	3,94	Paesi Bassi	3,38
Brasile	3,34	Belgio	2,74
Austria	2,49	Svizzera	2,70
UE 15	67,08	UE 15	74,45
UE 25	69,69	UE 25	78,45
UE 27	70,42	UE 27	78,84
CR4	49,86		55,90

Fonte: Elaborazioni SMEA su dati ISTAT nella classificazione SH6

Tabella A8.7 - Importazioni ed esportazioni per Emilia-Romagna di prodotti agro-alimentari: quote percentuali dei primi paesi di provenienza e destinazione nel 2002

Importazioni		Esportazioni	
Paese	Emilia		Emilia
SETTORE PRIMARIO			
Francia	16,38	Germania	37,94
Stati Uniti d'America	15,15	Regno Unito	10,23
Paesi Bassi	9,24	Francia	6,94
Brasile	7,40	Paesi Bassi	5,95
Spagna	5,26	Spagna	4,85
Russia	4,93	Austria	3,82
Germania	4,79	Svizzera	3,58
Argentina	4,78	Svezia	2,81
Belgio	4,04	Polonia	2,22
Ungheria	2,02	Belgio	1,87
UE 15	45,34	UE 15	78,93
UE 25	49,06	UE 25	86,34
UE 27	51,68	UE 27	86,56
CR4	48,17		61,07
INDUSTRIA ALIMENTARE E BEVANDE			
Germania	17,82	Germania	20,93
Francia	13,90	Francia	19,64
Paesi Bassi	11,86	Regno Unito	9,18
Argentina	7,86	Stati Uniti d'America	5,58
Danimarca	6,24	Spagna	4,85
Spagna	6,17	Grecia	4,29
Belgio	4,06	Belgio	3,09
Austria	3,13	Austria	2,90
Brasile	2,32	Paesi Bassi	2,74
Regno Unito	2,26	Svezia	2,55
UE 15	69,13	UE 15	73,54
UE 25	70,67	UE 25	76,42
UE 27	70,84	UE 27	77,01
CR4	51,44		55,32
TOTALE AGROALIMENTARE			
Francia	14,56	Germania	24,61
Germania	14,39	Francia	16,89
Paesi Bassi	11,17	Regno Unito	9,40
Argentina	7,05	Spagna	4,85
Spagna	5,93	Stati Uniti d'America	4,50
Danimarca	5,04	Grecia	3,62
Stati Uniti d'America	4,21	Paesi Bassi	3,44
Belgio	4,06	Austria	3,10
Brasile	3,66	Belgio	2,83
Austria	2,81	Svezia	2,60
UE 15	62,86	UE 15	74,71
UE 25	64,98	UE 25	78,56
UE 27	65,80	UE 27	79,07
CR4	47,16		55,75

Fonte: Elaborazioni SMEA su dati ISTAT nella classificazione SH6

Tabella A8.8 - Importazioni ed esportazioni per Emilia-Romagna di prodotti agro-alimentari: quote percentuali dei primi paesi di provenienza e destinazione nel 2003

Importazioni		Esportazioni	
Paese	Emilia		Emilia
SETTORE PRIMARIO			
Francia	18,09	Germania	38,01
Stati Uniti d'America	13,90	Regno Unito	8,68
Paesi Bassi	8,66	Francia	6,64
Spagna	6,72	Paesi Bassi	5,45
Brasile	5,15	Spagna	4,97
Germania	4,43	Svizzera	4,31
Belgio	3,72	Austria	3,90
Canada	3,53	Svezia	2,96
Paraguay	2,96	Polonia	2,83
Russia	2,42	Danimarca	2,37
UE 15	48,54	UE 15	78,31
UE 25	52,81	UE 25	86,71
UE 27	54,67	UE 27	87,03
CR4	47,38		58,78
INDUSTRIA ALIMENTARE E BEVANDE			
Germania	17,85	Francia	20,74
Francia	13,54	Germania	20,71
Paesi Bassi	10,96	Regno Unito	8,36
Spagna	7,81	Stati Uniti d'America	6,08
Argentina	6,37	Spagna	4,95
Danimarca	5,68	Grecia	4,21
Belgio	3,69	Belgio	3,31
Austria	3,20	Paesi Bassi	2,99
Irlanda	2,34	Austria	2,80
Brasile	2,07	Svezia	2,40
UE 15	68,95	UE 15	74,30
UE 25	70,96	UE 25	77,23
UE 27	71,17	UE 27	77,76
CR4	50,16		55,89
TOTALE AGROALIMENTARE			
Francia	14,79	Germania	24,54
Germania	14,17	Francia	17,62
Paesi Bassi	10,33	Regno Unito	8,43
Spagna	7,52	Spagna	4,95
Argentina	5,19	Stati Uniti d'America	4,80
Danimarca	4,72	Grecia	3,61
Stati Uniti d'America	4,00	Paesi Bassi	3,54
Belgio	3,70	Belgio	3,10
Brasile	2,91	Austria	3,04
Austria	2,79	Svizzera	2,67
UE 15	63,36	UE 15	75,18
UE 25	65,99	UE 25	79,33
UE 27	66,66	UE 27	79,81
CR4	46,81		55,54

Fonte: Elaborazioni SMEA su dati ISTAT nella classificazione SH6

Tabella A8.9 - Importazioni ed esportazioni per Emilia-Romagna di prodotti agro-alimentari: quote percentuali dei primi paesi di provenienza e destinazione nel 2004

Importazioni		Esportazioni	
Paese	Emilia		Emilia
SETTORE PRIMARIO			
Francia	18,02	Germania	37,32
Brasile	12,47	Regno Unito	9,54
Stati Uniti d'America	9,53	Francia	6,64
Paesi Bassi	8,40	Spagna	6,23
Germania	6,98	Paesi Bassi	5,33
Spagna	6,04	Austria	3,52
Turchia	3,14	Svizzera	3,38
Austria	2,56	Danimarca	2,56
Ungheria	2,44	Svezia	2,51
Ucraina	2,01	Belgio	2,51
UE 15	48,52	UE 15	79,43
UE 25	53,13	UE 25	86,57
UE 27	55,35	UE 27	86,94
CR4	48,42		59,72
INDUSTRIA ALIMENTARE E BEVANDE			
Germania	17,74	Germania	21,32
Francia	12,11	Francia	20,27
Paesi Bassi	11,46	Regno Unito	8,40
Spagna	7,91	Stati Uniti d'America	6,15
Argentina	7,05	Spagna	5,72
Danimarca	5,65	Grecia	3,94
Belgio	3,91	Belgio	3,10
Brasile	2,99	Paesi Bassi	2,96
Austria	2,85	Austria	2,88
Regno Unito	2,36	Svizzera	2,26
UE 15	67,94	UE 15	74,13
UE 25	70,63	UE 25	77,49
UE 27	70,85	UE 27	78,27
CR4	49,22		56,14
TOTALE AGROALIMENTARE			
Germania	14,82	Germania	24,40
Francia	13,72	Francia	17,65
Paesi Bassi	10,63	Regno Unito	8,62
Spagna	7,40	Spagna	5,82
Argentina	5,62	Stati Uniti d'America	5,05
Brasile	5,57	Grecia	3,52
Danimarca	4,46	Paesi Bassi	3,42
Belgio	3,33	Austria	3,01
Austria	2,77	Belgio	2,99
Stati Uniti d'America	2,70	Svizzera	2,48
UE 15	62,66	UE 15	75,15
UE 25	65,88	UE 25	79,24
UE 27	66,64	UE 27	79,94
CR4	46,56		56,49

Fonte: Elaborazioni SMEA su dati ISTAT nella classificazione SH6

Tabella A8.10 - Importazioni ed esportazioni per Emilia-Romagna di prodotti agro-alimentari: quote percentuali dei primi paesi di provenienza e destinazione nel 2005

Importazioni		Esportazioni	
Paese	Emilia		Emilia
SETTORE PRIMARIO			
Francia	20,47	Germania	35,01
Paesi Bassi	9,26	Regno Unito	9,23
Germania	8,29	Francia	6,15
Stati Uniti d'America	7,88	Spagna	5,91
Spagna	7,11	Paesi Bassi	5,44
Ungheria	6,23	Austria	3,29
Brasile	6,12	Belgio	3,24
Turchia	3,93	Grecia	3,13
Austria	3,48	Svizzera	2,90
Egitto	1,83	Russia	2,41
UE 15	54,30	UE 15	77,18
UE 25	63,17	UE 25	84,89
UE 27	64,27	UE 27	85,38
CR4	45,90		56,30
INDUSTRIA ALIMENTARE E BEVANDE			
Germania	18,51	Germania	21,53
Paesi Bassi	12,09	Francia	19,69
Francia	10,79	Regno Unito	7,90
Spagna	7,63	Stati Uniti d'America	6,69
Danimarca	6,32	Spagna	5,97
Argentina	4,45	Grecia	3,90
Belgio	4,10	Belgio	3,13
Brasile	2,64	Austria	2,76
Austria	2,54	Paesi Bassi	2,52
Irlanda	2,22	Svizzera	2,12
UE 15	68,06	UE 15	72,50
UE 25	72,10	UE 25	76,59
UE 27	72,27	UE 27	77,48
CR4	49,02		55,80
TOTALE AGROALIMENTARE			
Germania	16,19	Germania	24,21
Francia	12,99	Francia	16,99
Paesi Bassi	11,44	Regno Unito	8,17
Spagna	7,51	Spagna	5,96
Danimarca	5,16	Stati Uniti d'America	5,50
Argentina	3,83	Grecia	3,75
Belgio	3,53	Belgio	3,15
Brasile	3,43	Paesi Bassi	3,10
Austria	2,76	Austria	2,87
Ungheria	2,40	Svizzera	2,28
UE 15	64,94	UE 15	73,43
UE 25	70,07	UE 25	78,24
UE 27	70,45	UE 27	79,06
CR4	48,14		55,32

Fonte: Elaborazioni SMEA su dati ISTAT nella classificazione SH6

Tabella A8.11 - Importazioni ed esportazioni per Emilia-Romagna di prodotti agro-alimentari: quote percentuali dei primi paesi di provenienza e destinazione nel 2006

Importazioni		Esportazioni	
Paese	Emilia		Emilia
SETTORE PRIMARIO			
Francia	20,09	Germania	34,98
Paesi Bassi	10,33	Regno Unito	9,31
Spagna	7,74	Francia	6,71
Ungheria	6,68	Spagna	6,03
Germania	5,82	Paesi Bassi	4,58
Stati Uniti d'America	5,12	Austria	4,12
Brasile	4,02	Belgio	3,53
Austria	3,70	Svizzera	2,98
Turchia	3,20	Russia	2,42
Ucraina	2,24	Polonia	2,30
UE 15	54,03	UE 15	77,03
UE 25	63,74	UE 25	84,96
UE 27	64,99	UE 27	85,57
CR4	44,84		57,02
INDUSTRIA ALIMENTARE E BEVANDE			
Germania	16,97	Germania	22,04
Paesi Bassi	11,62	Francia	16,90
Francia	10,30	Regno Unito	7,96
Spagna	7,01	Stati Uniti d'America	6,41
Danimarca	6,95	Spagna	6,03
Argentina	4,81	Grecia	3,38
Belgio	3,73	Austria	2,95
Brasile	3,32	Belgio	2,83
Polonia	2,58	Paesi Bassi	2,39
Austria	2,45	Giappone	2,18
UE 15	64,81	UE 15	69,91
UE 25	70,16	UE 25	74,79
UE 27	70,32	UE 27	75,69
CR4	45,91		53,32
TOTALE AGROALIMENTARE			
Germania	14,53	Germania	24,58
Francia	12,45	Francia	14,90
Paesi Bassi	11,34	Regno Unito	8,23
Spagna	7,17	Spagna	6,03
Danimarca	5,75	Stati Uniti d'America	5,27
Argentina	4,17	Austria	3,18
Brasile	3,48	Grecia	3,07
Belgio	3,25	Belgio	2,97
Austria	2,72	Paesi Bassi	2,82
Ungheria	2,63	Svizzera	2,22
UE 15	62,45	UE 15	71,31
UE 25	68,76	UE 25	76,79
UE 27	69,15	UE 27	77,63
CR4	45,49		53,74

Fonte: Elaborazioni SMEA su dati ISTAT nella classificazione SH6

Tabella A8.12 - Importazioni ed esportazioni per Emilia-Romagna di prodotti agro-alimentari: quote percentuali dei primi paesi di provenienza e destinazione nel 2007

Importazioni		Esportazioni	
Paese	Emilia		Emilia
SETTORE PRIMARIO			
Francia	18,24	Germania	33,71
Paesi Bassi	9,27	Regno Unito	8,82
Ungheria	9,15	Francia	6,98
Stati Uniti d'America	8,03	Spagna	5,22
Brasile	6,87	Austria	4,27
Germania	6,78	Paesi Bassi	3,84
Spagna	5,48	Svizzera	2,84
Austria	4,05	Belgio	2,79
Turchia	2,67	Polonia	2,68
Canada	2,23	Grecia	2,30
UE 15	48,56	UE 15	73,67
UE 25	60,34	UE 25	84,25
UE 27	62,34	UE 27	84,99
CR4	44,69		54,73
INDUSTRIA ALIMENTARE E BEVANDE			
Germania	16,21	Germania	21,33
Paesi Bassi	10,58	Francia	16,86
Francia	9,44	Regno Unito	8,02
Argentina	7,61	Stati Uniti d'America	6,89
Spagna	7,33	Spagna	5,73
Danimarca	5,67	Grecia	3,41
Belgio	3,37	Austria	2,97
Brasile	3,26	Belgio	2,80
Regno Unito	2,39	Paesi Bassi	2,26
Austria	2,17	Svizzera	2,26
UE 15	60,69	UE 15	68,87
UE 25	67,05	UE 25	74,22
UE 27	67,25	UE 27	75,42
CR4	43,84		53,10
TOTALE AGROALIMENTARE			
Germania	14,08	Germania	23,81
Francia	11,43	Francia	14,88
Paesi Bassi	10,29	Regno Unito	8,18
Spagna	6,91	Stati Uniti d'America	5,69
Argentina	6,25	Spagna	5,63
Danimarca	4,60	Austria	3,23
Brasile	4,07	Grecia	3,19
Ungheria	3,45	Belgio	2,80
Belgio	2,89	Paesi Bassi	2,57
Austria	2,60	Svizzera	2,37
UE 15	57,95	UE 15	69,83
UE 25	65,53	UE 25	76,23
UE 27	66,14	UE 27	77,33
CR4	42,71		52,56

Fonte: Elaborazioni SMEA su dati ISTAT nella classificazione SH6

Tabella A8.13 - Importazioni ed esportazioni per Emilia-Romagna di prodotti agro-alimentari: quote percentuali dei primi paesi di provenienza e destinazione nel 2008

Importazioni		Esportazioni	
Paese	Emilia		Emilia
SETTORE PRIMARIO			
Francia	17,55	Germania	34,91
Stati Uniti d'America	8,45	Regno Unito	7,10
Brasile	8,08	Francia	6,75
Ungheria	7,15	Spagna	5,08
Paesi Bassi	7,11	Paesi Bassi	4,05
Germania	5,95	Austria	3,99
Spagna	5,27	Svizzera	2,81
Ucraina	4,51	Grecia	2,58
Argentina	4,18	Polonia	2,58
Austria	3,37	Belgio	2,51
UE 15	44,19	UE 15	73,28
UE 25	54,03	UE 25	82,76
UE 27	56,26	UE 27	83,97
CR4	41,24		53,84
INDUSTRIA ALIMENTARE E BEVANDE			
Germania	14,53	Germania	21,03
Paesi Bassi	9,97	Francia	16,11
Argentina	9,68	Regno Unito	8,05
Spagna	8,41	Stati Uniti d'America	6,17
Francia	8,10	Spagna	4,99
Danimarca	4,71	Grecia	3,89
Belgio	3,55	Austria	2,92
Indonesia	3,38	Belgio	2,80
Regno Unito	3,21	Paesi Bassi	2,53
Brasile	2,20	Svizzera	2,22
UE 15	57,99	UE 15	67,90
UE 25	63,36	UE 25	73,62
UE 27	63,58	UE 27	75,10
CR4	42,59		51,37
TOTALE AGROALIMENTARE			
Germania	12,42	Germania	23,85
Francia	10,43	Francia	14,22
Paesi Bassi	9,26	Regno Unito	7,86
Argentina	8,32	Stati Uniti d'America	5,11
Spagna	7,64	Spagna	5,01
Danimarca	3,72	Grecia	3,62
Brasile	3,65	Austria	3,14
Belgio	3,27	Paesi Bassi	2,84
Ungheria	2,92	Belgio	2,74
Indonesia	2,60	Svizzera	2,34
UE 15	54,59	UE 15	68,99
UE 25	61,06	UE 25	75,47
UE 27	61,78	UE 27	76,89
CR4	40,43		51,03

Fonte: Elaborazioni SMEA su dati ISTAT nella classificazione SH6

Tabella A8.14 - Importazioni ed esportazioni per Emilia-Romagna di prodotti agro-alimentari: quote percentuali dei primi paesi di provenienza e destinazione nel 2009

Importazioni		Esportazioni	
Paese	Emilia		Emilia
SETTORE PRIMARIO			
Francia	17,45	Germania	32,94
Paesi Bassi	8,81	Francia	8,55
Ungheria	7,91	Regno Unito	7,10
Stati Uniti d'America	6,34	Paesi Bassi	5,24
Spagna	6,27	Spagna	5,01
Germania	4,91	Austria	3,95
Canada	4,01	Svizzera	2,88
Brasile	3,30	Belgio	2,34
Austria	2,97	Polonia	2,25
Australia	2,90	Grecia	2,18
UE 15	45,51	UE 15	72,95
UE 25	55,53	UE 25	82,10
UE 27	58,74	UE 27	83,01
CR4	40,51		53,83
INDUSTRIA ALIMENTARE E BEVANDE			
Germania	13,96	Germania	21,61
Paesi Bassi	9,17	Francia	17,84
Argentina	9,06	Regno Unito	8,06
Spagna	8,56	Stati Uniti d'America	6,06
Francia	8,38	Spagna	4,56
Indonesia	5,03	Grecia	3,92
Danimarca	4,20	Austria	2,84
Belgio	3,63	Belgio	2,82
Regno Unito	3,23	Paesi Bassi	2,54
Polonia	2,97	Svizzera	2,51
UE 15	57,03	UE 15	69,71
UE 25	64,91	UE 25	74,77
UE 27	65,16	UE 27	75,95
CR4	40,75		53,57
TOTALE AGROALIMENTARE			
Germania	11,80	Germania	23,70
Francia	10,54	Francia	16,13
Paesi Bassi	9,08	Regno Unito	7,89
Spagna	8,02	Stati Uniti d'America	5,07
Argentina	7,59	Spagna	4,64
Indonesia	3,98	Grecia	3,60
Danimarca	3,38	Austria	3,04
Belgio	3,32	Paesi Bassi	3,04
Ungheria	3,27	Belgio	2,73
Regno Unito	2,58	Svizzera	2,58
UE 15	54,29	UE 15	70,31
UE 25	62,68	UE 25	76,13
UE 27	63,63	UE 27	77,25
CR4	39,44		52,78

Fonte: Elaborazioni SMEA su dati ISTAT nella classificazione SH6

Tabella A8.15 - Principali paesi di scambio con Emilia-Romagna di prodotti del comparto Cereali in ordine di valore di scambio nel 2008 (valori in milioni di euro)

Paesi	Valori correnti				Valori costanti			
	Import	Export	Saldo	Valore di scambio	Import	Export	Saldo	Valore di scambio
Francia	70,7	6,8	-63,9	77,6	31,9	2,4	-29,5	34,3
Stati Uniti d'America	67,3	0,0	-67,3	67,3	232,4	0,0	-232,4	232,4
Brasile	54,5		-54,5	54,5	96,0		-96,0	96,0
Ucraina	50,2		-50,2	50,2	24,6		-24,6	24,6
Germania	43,8	3,5	-40,3	47,3	28,0	0,8	-27,2	28,8
Ungheria	35,7	0,1	-35,6	35,8	67,3	0,2	-67,1	67,5
Austria	32,3	0,2	-32,1	32,5	20,3	0,0	-20,3	20,3
Russia	19,4		-19,4	19,4	10,1		-10,1	10,1
Canada	17,3		-17,3	17,3	7,3		-7,3	7,3
Romania	9,5	1,5	-8,0	11,0	6,8	0,7	-6,0	7,5
Argentina	10,6	0,0	-10,6	10,6	17,8	0,0	-17,8	17,8
Messico	9,3		-9,3	9,3	5,0		-5,0	5,0
Grecia	0,4	6,2	5,8	6,5	0,1	3,7	3,6	3,8
Spagna	4,2	0,5	-3,7	4,8	1,5	0,3	-1,2	1,9
Belgio	3,5	0,8	-2,7	4,3	1,0	0,4	-0,5	1,4
Marocco		4,0	4,0	4,0		2,2	2,2	2,2
Turchia	1,9	1,9	-0,1	3,8	1,0	0,7	-0,4	1,7
Malta	3,4	0,0	-3,4	3,5	2,5	0,1	-2,5	2,6
Serbia	3,0	0,3	-2,6	3,3	2,7	0,1	-2,6	2,9
Resto CSI	2,6		-2,6	2,6	1,5		-1,5	1,5
Paesi Bassi	1,6	0,8	-0,7	2,4	1,0	0,7	-0,3	1,7
Repubblica Ceca	2,0	0,0	-2,0	2,0	1,1	0,0	-1,1	1,1
Croazia	0,7	0,8	0,0	1,5	0,6	0,4	-0,2	1,0
Cipro		0,7	0,7	0,7		1,5	1,5	1,5
Slovacchia	0,6	0,0	-0,6	0,6	1,0	0,0	-1,0	1,0
Resto Africa	0,6		-0,6	0,6	0,2		-0,2	0,2
Regno Unito	0,2	0,1	-0,1	0,4	0,3	0,1	-0,1	0,4
Slovenia	0,4	0,0	-0,4	0,4	0,9	0,0	-0,9	0,9
Cile	0,3		-0,3	0,3	0,8		-0,8	0,8
Resto	0,2	0,9	0,7	1,2	0,4	0,7	0,2	1,1
MONDO	446,1	29,2	-416,9	475,4	564,3	15,1	-549,2	579,5

Fonte: Elaborazioni SMEA su dati ISTAT nella classificazione SH6

Tabella A8.16 - Principali paesi di scambio con Emilia-Romagna di prodotti del comparto Legumi ed ortaggi freschi in ordine di valore di scambio nel 2009 (valori in milioni di euro)

Paesi	Valori correnti				Valori costanti			
	Import	Export	Saldo	Valore di scambio	Import	Export	Saldo	Valore di scambio
Paesi Bassi	38,4	18,3	-20,1	56,7	59,7	36,6	-23,1	96,2
Francia	24,8	5,1	-19,6	29,9	39,1	11,5	-27,6	50,7
Spagna	17,1	1,6	-15,5	18,6	16,9	5,9	-11,0	22,8
Germania	4,2	11,7	7,5	15,8	4,7	5,9	1,2	10,5
Egitto	11,3	0,1	-11,2	11,4	9,5	0,1	-9,3	9,6
Giappone	0,1	7,3	7,2	7,4	0,3	35,2	34,9	35,4
Cina	7,0	0,3	-6,7	7,3	16,4	0,4	-16,0	16,8
Stati Uniti d'America	5,0	1,2	-3,8	6,2	2,8	3,3	0,6	6,1
Austria	0,2	4,5	4,3	4,6	0,2	2,4	2,2	2,5
Polonia	2,0	1,7	-0,4	3,7	3,8	1,2	-2,6	5,0
Grecia	0,1	3,5	3,4	3,6	0,1	23,1	23,0	23,3
Ucraina	3,1	0,1	-2,9	3,2	2,2	0,0	-2,2	2,2
Regno Unito	0,3	2,5	2,1	2,8	0,4	59,6	59,2	60,0
Slovenia	0,1	2,7	2,6	2,8	0,1	2,2	2,2	2,3
Belgio	1,9	0,7	-1,2	2,6	2,0	1,6	-0,5	3,6
Israele	2,3	0,2	-2,1	2,5	6,4	94,8	88,4	101,2
Ungheria	1,5	0,8	-0,7	2,3	2,4	0,4	-2,0	2,9
Tunisia	0,6	1,3	0,7	2,0	1,0	2,0	1,0	3,0
Argentina	1,3	0,4	-0,9	1,7	1,5	1,5	0,0	3,0
Danimarca	0,1	1,5	1,4	1,6	0,1	1,3	1,2	1,4
Svizzera	0,0	1,4	1,4	1,4	0,1	2,9	2,8	3,0
Corea del Sud	0,0	1,3	1,3	1,3	0,0	3,4	3,4	3,4
India	0,4	0,9	0,5	1,3	0,3	1,5	1,2	1,8
Repubblica Ceca	0,1	1,2	1,1	1,3	0,3	0,8	0,5	1,1
Portogallo	0,5	0,7	0,2	1,2	3,4	38,1	34,7	41,5
Lituania	0,3	0,6	0,3	0,9	0,2	0,8	0,6	0,9
Slovacchia	0,1	0,8	0,6	0,9	0,1	0,3	0,2	0,4
Canada	0,6	0,3	-0,3	0,8	1,4	10,2	8,8	11,6
Romania	0,0	0,8	0,8	0,8	0,0	0,3	0,3	0,3
Resto	4,3	9,0	4,6	13,3	5,2	42,5	37,2	47,7
MONDO	127,6	82,4	-45,1	210,0	180,4	389,9	209,5	570,3

Fonte: Elaborazioni SMEA su dati ISTAT nella classificazione SH6

Tabella A8.17 - Principali paesi di scambio con Emilia-Romagna di prodotti del comparto Legumi ed ortaggi freschi in ordine di valore di scambio nel 2008 (valori in milioni di euro)

Paesi	Valori correnti				Valori costanti			
	Import	Export	Saldo	Valore di scambio	Import	Export	Saldo	Valore di scambio
Paesi Bassi	38,8	18,8	-20,1	57,6	149,5	46,7	-102,8	196,3
Francia	20,4	5,0	-15,4	25,3	26,9	11,8	-15,1	38,7
Germania	5,7	17,7	12,0	23,4	6,6	8,0	1,4	14,6
Spagna	14,8	1,8	-13,0	16,6	13,4	7,0	-6,4	20,4
Egitto	11,0	0,0	-10,9	11,0	8,7	0,0	-8,6	8,7
Giappone	0,1	6,0	5,9	6,1	0,3	29,5	29,2	29,9
Stati Uniti d'America	5,3	0,7	-4,6	6,0	2,9	2,2	-0,7	5,2
Polonia	3,0	2,0	-1,0	5,0	4,4	1,4	-3,0	5,8
Cina	4,2	0,1	-4,1	4,3	9,1	0,3	-8,8	9,4
Grecia	0,0	3,8	3,8	3,8	0,0	29,6	29,6	29,6
Austria	0,1	3,7	3,6	3,8	0,1	2,1	2,1	2,2
Belgio	2,0	0,9	-1,1	2,9	2,2	0,8	-1,4	3,0
Regno Unito	0,3	2,1	1,8	2,4	0,4	40,0	39,6	40,3
Danimarca	0,3	1,8	1,5	2,1	0,3	1,4	1,1	1,7
Ungheria	1,3	0,8	-0,5	2,1	2,7	0,6	-2,1	3,3
Slovenia	0,0	2,1	2,1	2,1	0,0	3,9	3,9	4,0
Svizzera		2,0	2,0	2,0		3,6	3,6	3,6
Tunisia	0,8	0,8	0,0	1,6	0,9	1,2	0,3	2,1
Ucraina	1,1	0,4	-0,7	1,6	0,8	0,2	-0,6	1,0
Portogallo	0,9	0,6	-0,3	1,5	6,9	17,8	10,9	24,8
Repubblica Ceca	0,0	1,4	1,4	1,5	0,1	1,0	0,9	1,1
Argentina	0,8	0,4	-0,4	1,2	0,8	1,7	1,0	2,5
Corea del Sud	0,1	1,1	1,0	1,2	0,3	3,9	3,6	4,2
Romania	0,1	1,1	0,9	1,2	0,3	0,6	0,3	0,8
Canada	0,9	0,1	-0,8	1,0	1,3	3,2	1,9	4,4
India	0,2	0,7	0,5	0,9	0,6	4,9	4,3	5,5
Brasile	0,2	0,6	0,4	0,9	0,3	3,3	3,0	3,6
Slovacchia		0,8	0,8	0,8		0,4	0,4	0,4
Lituania	0,1	0,7	0,6	0,8	0,0	0,6	0,6	0,6
Resto	3,7	8,4	4,7	12,0	8,5	54,5	46,0	63,0
MONDO	116,2	86,5	-29,7	202,8	248,4	282,6	34,2	531,0

Fonte: Elaborazioni SMEA su dati ISTAT nella classificazione SH6

Tabella A8.18 - Principali paesi di scambio con Emilia-Romagna di prodotti del comparto Legumi ed ortaggi secchi in ordine di valore di scambio nel 2009 (valori in milioni di euro)

Paesi	Valori correnti				Valori costanti			
	Import	Export	Saldo	Valore di scambio	Import	Export	Saldo	Valore di scambio
Germania	0,9	2,7	1,8	3,7	0,5	2,1	1,6	2,6
Stati Uniti d'America	2,9		-2,9	2,9	1,0		-1,0	1,0
Francia	1,5	0,4	-1,1	1,9	0,4	0,2	-0,2	0,6
Paesi Bassi	1,0	0,2	-0,8	1,2	0,5	0,1	-0,4	0,6
Ungheria	1,1	0,0	-1,1	1,1	0,5	0,0	-0,5	0,6
Cina	1,0	0,0	-1,0	1,0	0,6	0,0	-0,6	0,6
Argentina	1,0		-1,0	1,0	1,1		-1,1	1,1
Tunisia	0,7	0,0	-0,7	0,7	0,7	0,0	-0,7	0,7
Canada	0,7		-0,7	0,7	0,5		-0,5	0,5
Turchia	0,5	0,0	-0,5	0,6	0,5	0,0	-0,5	0,5
Slovenia	0,0	0,4	0,4	0,5	0,0	0,1	0,1	0,1
Norvegia		0,4	0,4	0,4		0,8	0,8	0,8
Grecia		0,3	0,3	0,3		0,2	0,2	0,2
Svizzera		0,3	0,3	0,3		0,3	0,3	0,3
Messico	0,2		-0,2	0,2	0,2		-0,2	0,2
Giappone		0,2	0,2	0,2		1,6	1,6	1,6
Spagna	0,0	0,1	0,1	0,2	0,0	0,1	0,1	0,1
Resto Asia	0,1	0,0	-0,1	0,1	0,1	0,0	-0,1	0,1
India	0,1	0,1	0,0	0,1	0,1	0,1	0,0	0,2
Portogallo		0,1	0,1	0,1		0,0	0,0	0,0
Belgio	0,1	0,0	-0,1	0,1	0,1	0,0	-0,1	0,1
Regno Unito	0,0	0,1	0,1	0,1	0,0	0,0	0,0	0,1
Nuova Zelanda	0,1	0,0	-0,1	0,1	0,1	0,0	0,0	0,1
Polonia	0,0	0,1	0,1	0,1	0,0	0,0	0,0	0,0
Romania		0,1	0,1	0,1		0,1	0,1	0,1
Repubblica Ceca		0,1	0,1	0,1		0,0	0,0	0,0
Senegal	0,1		-0,1	0,1	0,1		-0,1	0,1
Pakistan		0,1	0,1	0,1		0,1	0,1	0,1
Svezia		0,1	0,1	0,1		0,0	0,0	0,0
Resto	0,3	0,5	0,2	0,8	0,2	0,3	0,0	0,5
MONDO	12,4	6,5	-5,9	18,9	7,3	6,3	-0,9	13,6

Fonte: Elaborazioni SMEA su dati ISTAT nella classificazione SH6

Tabella A8.19 - Principali paesi di scambio con Emilia-Romagna di prodotti del comparto Legumi ed ortaggi secchi in ordine di valore di scambio nel 2008 (valori in milioni di euro)

Paesi	Valori correnti				Valori costanti			
	Import	Export	Saldo	Valore di scambio	Import	Export	Saldo	Valore di scambio
Germania	0,9	2,8	1,9	3,7	0,4	2,1	1,7	2,5
Stati Uniti d'America	2,8	0,1	-2,7	2,8	0,9	0,0	-0,9	0,9
Argentina	2,0	0,0	-2,0	2,0	1,5	0,0	-1,5	1,5
Ungheria	1,7	0,0	-1,7	1,7	0,6	0,0	-0,6	0,6
Francia	1,0	0,4	-0,6	1,5	0,4	0,3	-0,1	0,6
Paesi Bassi	1,1	0,3	-0,8	1,4	0,5	0,2	-0,3	0,7
Cina	1,2		-1,2	1,2	0,6		-0,6	0,6
Tunisia	1,0		-1,0	1,0	1,0		-1,0	1,0
Turchia	1,0	0,0	-0,9	1,0	1,0	0,0	-1,0	1,0
Canada	0,9	0,0	-0,9	0,9	0,7	0,0	-0,7	0,7
Norvegia		0,5	0,5	0,5		1,0	1,0	1,0
Cile	0,4		-0,4	0,4	0,3		-0,3	0,3
Slovenia	0,0	0,3	0,3	0,3	0,0	0,1	0,1	0,1
Spagna	0,2	0,1	0,0	0,3	0,1	0,1	0,0	0,3
Regno Unito	0,0	0,2	0,2	0,2	0,0	0,1	0,1	0,1
Polonia		0,2	0,2	0,2		0,1	0,1	0,1
Grecia		0,2	0,2	0,2		0,1	0,1	0,1
Austria	0,0	0,2	0,1	0,2	0,0	0,1	0,0	0,1
Egitto	0,2		-0,2	0,2	0,1		-0,1	0,1
Senegal	0,1		-0,1	0,1	0,2		-0,2	0,2
Svezia		0,1	0,1	0,1		0,0	0,0	0,0
Messico	0,1		-0,1	0,1	0,1		-0,1	0,1
Giappone		0,1	0,1	0,1		0,8	0,8	0,8
Repubblica Ceca		0,1	0,1	0,1		0,0	0,0	0,0
Danimarca	0,1	0,0	-0,1	0,1	0,0	0,0	0,0	0,0
Romania		0,1	0,1	0,1		0,0	0,0	0,0
Svizzera		0,1	0,1	0,1		0,1	0,1	0,1
Portogallo		0,1	0,1	0,1		0,0	0,0	0,0
Croazia		0,0	0,0	0,0		0,0	0,0	0,0
Resto	0,2	0,3	0,0	0,5	0,2	0,2	0,0	0,4
MONDO	15,1	6,2	-8,8	21,3	8,5	5,4	-3,2	13,9

Fonte: Elaborazioni SMEA su dati ISTAT nella classificazione SH6

Tabella A8.20 - Principali paesi di scambio con Emilia-Romagna di prodotti del comparto Agrumi in ordine di valore di scambio nel 2009 (valori in milioni di euro)

Paesi	Valori correnti				Valori costanti			
	Import	Export	Saldo	Valore di scambio	Import	Export	Saldo	Valore di scambio
Spagna	10,0	0,1	-9,9	10,0	9,5	0,1	-9,4	9,6
Sudafrica	2,3		-2,3	2,3	1,9		-1,9	1,9
Argentina	1,9		-1,9	1,9	1,7		-1,7	1,7
Francia	1,8	0,0	-1,8	1,8	1,4	0,0	-1,4	1,4
Lituania		1,7	1,7	1,7		2,0	2,0	2,0
Germania	0,2	1,4	1,3	1,6	0,1	0,8	0,6	0,9
Polonia		1,3	1,3	1,3		0,7	0,7	0,7
Cipro	1,2	0,0	-1,1	1,2	1,0	0,0	-1,0	1,1
Uruguay	1,1		-1,1	1,1	0,9		-0,9	0,9
Slovenia	0,0	1,0	0,9	1,0	0,0	0,6	0,5	0,6
Paesi Bassi	1,0	0,0	-0,9	1,0	0,7	0,0	-0,7	0,8
Grecia	0,5	0,2	-0,3	0,7	0,3	0,1	-0,2	0,4
Lettonia	0,1	0,6	0,5	0,6	0,1	0,7	0,6	0,7
Turchia	0,5	0,0	-0,5	0,5	0,4	0,0	-0,4	0,4
Russia		0,5	0,5	0,5		0,7	0,7	0,7
Danimarca		0,4	0,4	0,4		0,2	0,2	0,2
Slovacchia		0,4	0,4	0,4		0,4	0,4	0,4
Repubblica Ceca		0,3	0,3	0,3		0,2	0,2	0,2
Ungheria		0,3	0,3	0,3		2,3	2,3	2,3
Austria		0,3	0,3	0,3		0,2	0,2	0,2
Estonia		0,2	0,2	0,2		0,2	0,2	0,2
Egitto	0,1		-0,1	0,1	0,2		-0,2	0,2
Romania		0,1	0,1	0,1		0,1	0,1	0,1
Ucraina		0,1	0,1	0,1		0,2	0,2	0,2
Resto CSI		0,1	0,1	0,1		0,1	0,1	0,1
Belgio	0,0	0,0	0,0	0,1	0,0	0,0	0,0	0,1
Cile	0,0		0,0	0,0	0,0		0,0	0,0
Croazia		0,0	0,0	0,0		0,0	0,0	0,0
Svezia		0,0	0,0	0,0		0,0	0,0	0,0
Resto	0,0	0,1	0,0	0,1	0,0	0,1	0,0	0,1
MONDO	20,7	9,2	-11,5	30,0	18,3	9,8	-8,6	28,1

Fonte: Elaborazioni SMEA su dati ISTAT nella classificazione SH6

Tabella A8.21 - Principali paesi di scambio con Emilia-Romagna di prodotti del comparto Agrumi in ordine di valore di scambio nel 2008 (valori in milioni di euro)

Paesi	Valori correnti				Valori costanti			
	Import	Export	Saldo	Valore di scambio	Import	Export	Saldo	Valore di scambio
Spagna	6,7	0,1	-6,6	6,7	6,8	0,1	-6,7	6,9
Argentina	3,6		-3,6	3,6	2,2		-2,2	2,2
Germania	0,1	2,1	2,0	2,2	0,0	1,7	1,6	1,7
Francia	1,6	0,0	-1,6	1,6	1,7	0,0	-1,7	1,7
Sudafrica	1,6		-1,6	1,6	1,0		-1,0	1,0
Cipro	1,2	0,1	-1,1	1,2	1,0	0,1	-1,0	1,1
Polonia		1,1	1,1	1,1		0,7	0,7	0,7
Ungheria		1,1	1,1	1,1		5,6	5,6	5,6
Slovenia	0,0	0,9	0,9	1,0	0,0	0,6	0,6	0,6
Uruguay	0,8		-0,8	0,8	0,8		-0,8	0,8
Grecia	0,2	0,6	0,4	0,8	0,1	0,3	0,2	0,5
Paesi Bassi	0,6	0,1	-0,5	0,7	0,4	0,1	-0,3	0,5
Lituania		0,6	0,6	0,6		0,6	0,6	0,6
Romania	0,0	0,5	0,5	0,5	0,0	0,4	0,4	0,4
Lettonia		0,5	0,5	0,5		0,5	0,5	0,5
Slovacchia	0,0	0,3	0,3	0,3	0,0	0,4	0,3	0,4
Egitto	0,3		-0,3	0,3	0,3		-0,3	0,3
Turchia	0,3		-0,3	0,3	0,2		-0,2	0,2
Russia		0,3	0,3	0,3		0,4	0,4	0,4
Croazia	0,1	0,2	0,1	0,3	0,1	0,2	0,1	0,3
Repubblica Ceca		0,2	0,2	0,2		0,2	0,2	0,2
Cile	0,1		-0,1	0,1	0,1		-0,1	0,1
Belgio	0,1	0,0	-0,1	0,1	0,1	0,0	-0,1	0,2
Austria		0,1	0,1	0,1		0,1	0,1	0,1
Svezia		0,1	0,1	0,1		0,0	0,0	0,0
Ucraina		0,1	0,1	0,1		0,1	0,1	0,1
Danimarca		0,0	0,0	0,0		0,0	0,0	0,0
Resto CSI		0,0	0,0	0,0		0,1	0,1	0,1
Portogallo	0,0	0,0	0,0	0,0	0,0	0,0	0,0	0,0
Resto	0,0	0,1	0,1	0,1	0,0	0,1	0,1	0,1
MONDO	17,4	9,2	-8,3	26,6	15,2	12,2	-3,0	27,3

Fonte: Elaborazioni SMEA su dati ISTAT nella classificazione SH6

Tabella A8.22 - Principali paesi di scambio con Emilia-Romagna di prodotti del comparto Altra frutta fresca in ordine di valore di scambio nel 2009 (valori in milioni di euro)

Paesi	Valori correnti				Valori costanti			
	Import	Export	Saldo	Valore di scambio	Import	Export	Saldo	Valore di scambio
Germania	5,0	175,8	170,9	180,8	3,7	206,9	203,2	210,6
Regno Unito	0,4	38,3	37,9	38,7	0,7	52,9	52,2	53,6
Francia	9,8	24,8	14,9	34,6	9,3	12,9	3,6	22,3
Spagna	18,7	9,0	-9,8	27,7	15,6	12,7	-2,9	28,2
Austria		19,6	19,6	19,6		26,9	26,9	26,9
Belgio	7,1	6,5	-0,7	13,6	4,9	11,1	6,2	16,0
Svezia		13,3	13,3	13,3		19,2	19,2	19,2
Paesi Bassi	5,3	7,8	2,5	13,1	5,0	13,7	8,8	18,7
Russia		12,5	12,5	12,5		13,1	13,1	13,1
Polonia	0,0	12,5	12,5	12,5	0,0	6,0	5,9	6,0
Argentina	11,0	0,1	-10,9	11,1	9,4	0,1	-9,3	9,5
Svizzera		11,1	11,1	11,1		9,9	9,9	9,9
Norvegia		10,4	10,4	10,4		9,7	9,7	9,7
Danimarca		10,1	10,1	10,1		13,0	13,0	13,0
Lituania		10,0	10,0	10,0		6,3	6,3	6,3
Cile	8,6		-8,6	8,6	9,7		-9,7	9,7
Repubblica Ceca		6,9	6,9	6,9		5,2	5,2	5,2
Grecia	1,5	5,1	3,5	6,6	1,1	2,3	1,2	3,4
Finlandia		4,5	4,5	4,5		5,4	5,4	5,4
Ungheria		3,9	3,9	3,9		2,4	2,4	2,4
Cina		3,8	3,8	3,8		2,2	2,2	2,2
Slovenia	0,2	3,6	3,4	3,7	0,1	2,2	2,0	2,3
Colombia	3,3	0,0	-3,2	3,3	3,6	0,0	-3,6	3,6
Taiwan		3,3	3,3	3,3		1,6	1,6	1,6
Canada		2,8	2,8	2,8		3,1	3,1	3,1
Hong Kong		2,4	2,4	2,4		1,4	1,4	1,4
Lettonia		2,3	2,3	2,3		1,6	1,6	1,6
Slovacchia	0,0	2,2	2,2	2,2	0,0	1,3	1,2	1,3
Libia		2,1	2,1	2,1		1,8	1,8	1,8
Resto	6,2	12,6	6,4	18,8	9,2	11,9	2,6	21,1
MONDO	77,2	417,4	340,2	494,6	72,3	456,7	384,4	529,0

Fonte: Elaborazioni SMEA su dati ISTAT nella classificazione SH6

Tabella A8.23 - Principali paesi di scambio con Emilia-Romagna di prodotti del comparto Altra frutta fresca in ordine di valore di scambio nel 2008 (valori in milioni di euro)

Paesi	Valori correnti				Valori costanti			
	Import	Export	Saldo	Valore di scambio	Import	Export	Saldo	Valore di scambio
Germania	7,5	233,1	225,6	240,5	5,5	200,1	194,7	205,6
Regno Unito	0,5	48,0	47,6	48,5	0,4	49,4	49,0	49,8
Francia	9,5	24,9	15,4	34,3	8,3	11,8	3,5	20,1
Spagna	19,2	10,3	-8,9	29,4	15,0	9,9	-5,1	24,9
Austria	0,1	25,1	25,0	25,3	0,1	23,8	23,7	23,8
Belgio	12,3	12,4	0,1	24,8	10,1	16,0	5,9	26,1
Svezia		19,3	19,3	19,3		18,1	18,1	18,1
Russia		18,1	18,1	18,1		14,2	14,2	14,2
Polonia		17,2	17,2	17,2		6,2	6,2	6,2
Svizzera	0,1	14,2	14,2	14,3	0,0	10,0	10,0	10,1
Paesi Bassi	5,9	8,0	2,1	14,0	5,7	10,4	4,7	16,1
Norvegia		13,8	13,8	13,8		9,2	9,2	9,2
Danimarca		12,3	12,3	12,3		11,4	11,4	11,4
Repubblica Ceca	0,0	10,8	10,8	10,9	0,0	5,3	5,3	5,3
Lituania		10,0	10,0	10,0		5,9	5,9	5,9
Grecia	1,8	6,0	4,2	7,7	1,3	2,4	1,1	3,7
Argentina	7,3	0,0	-7,3	7,3	6,4	0,0	-6,4	6,4
Ungheria	0,0	6,5	6,5	6,5	0,0	3,3	3,2	3,3
Cile	6,0		-6,0	6,0	5,9		-5,9	5,9
Finlandia		4,9	4,9	4,9		4,4	4,4	4,4
Stati Uniti d'America		4,5	4,5	4,5		4,4	4,4	4,4
Slovacchia	0,0	4,3	4,3	4,4	0,0	2,1	2,0	2,1
Egitto	3,9		-3,9	3,9	3,5		-3,5	3,5
Irlanda	0,1	3,3	3,3	3,4	0,2	2,7	2,5	2,9
Lettonia		3,1	3,1	3,1		2,3	2,3	2,3
Cina	0,1	2,7	2,6	2,8	0,1	1,2	1,2	1,3
Slovenia		2,6	2,6	2,6		1,3	1,3	1,3
Taiwan		2,6	2,6	2,6		1,3	1,3	1,3
Hong Kong		2,4	2,4	2,4		1,4	1,4	1,4
Resto	6,2	15,2	9,0	21,4	6,7	11,9	5,2	18,6
MONDO	80,4	536,0	455,7	616,4	69,2	440,2	371,0	509,4

Fonte: Elaborazioni SMEA su dati ISTAT nella classificazione SH6

Tabella A8.24 - Principali paesi di scambio con Emilia-Romagna di prodotti del comparto Frutta secca in ordine di valore di scambio nel 2009 (valori in milioni di euro)

Paesi	Valori correnti				Valori costanti			
	Import	Export	Saldo	Valore di scambio	Import	Export	Saldo	Valore di scambio
Stati Uniti d'America	7,2	0,0	-7,2	7,3	6,5	0,0	-6,5	6,5
Germania	5,0	0,7	-4,2	5,7	3,3	0,6	-2,6	3,9
Belgio	4,5	0,1	-4,4	4,6	5,6	0,1	-5,5	5,7
Francia	2,8	0,2	-2,6	3,0	2,3	0,1	-2,2	2,4
Turchia	2,8		-2,8	2,8	2,5		-2,5	2,5
Paesi Bassi	2,4	0,2	-2,2	2,7	2,5	0,2	-2,2	2,7
Spagna	2,2	0,1	-2,1	2,3	1,6	0,1	-1,5	1,8
Vietnam	1,7		-1,7	1,7	3,0		-3,0	3,0
Svizzera		1,2	1,2	1,2		1,4	1,4	1,4
Lussemburgo	1,1	0,0	-1,1	1,1	1,0	0,0	-1,0	1,0
Norvegia		1,0	1,0	1,0		0,3	0,3	0,3
Cile	0,9		-0,9	0,9	1,0		-1,0	1,0
Austria	0,2	0,7	0,4	0,9	0,4	0,3	0,0	0,7
Regno Unito	0,5	0,4	-0,1	0,8	0,4	0,4	0,0	0,8
Slovenia		0,7	0,7	0,7		0,6	0,6	0,6
Ucraina	0,6	0,0	-0,6	0,6	0,5	0,0	-0,5	0,5
Finlandia		0,6	0,6	0,6		0,4	0,4	0,4
Grecia	0,2	0,2	0,0	0,4	0,1	0,3	0,2	0,4
Brasile	0,3		-0,3	0,3	0,4		-0,4	0,4
Bulgaria	0,3	0,0	-0,2	0,3	0,2	0,0	-0,2	0,2
Cina	0,3		-0,3	0,3	0,3		-0,3	0,3
Resto Africa	0,2		-0,2	0,2	0,3		-0,3	0,3
India	0,2		-0,2	0,2	0,2		-0,2	0,2
Bosnia - Erzegovina		0,1	0,1	0,1		0,1	0,1	0,1
Algeria		0,1	0,1	0,1		0,1	0,1	0,1
Portogallo		0,1	0,1	0,1		0,1	0,1	0,1
Polonia	0,1	0,0	-0,1	0,1	0,1	0,0	-0,1	0,1
Repubblica Ceca		0,1	0,1	0,1		0,0	0,0	0,0
Albania	0,1	0,0	-0,1	0,1	0,0	0,0	0,0	0,0
Resto	0,6	0,2	-0,3	0,8	0,9	0,5	-0,4	1,4
MONDO	34,2	6,9	-27,3	41,0	33,1	5,6	-27,5	38,7

Fonte: Elaborazioni SMEA su dati ISTAT nella classificazione SH6

Tabella A8.25 - Principali paesi di scambio con Emilia-Romagna di prodotti del comparto Frutta secca in ordine di valore di scambio nel 2008 (valori in milioni di euro)

Paesi	Valori correnti				Valori costanti			
	Import	Export	Saldo	Valore di scambio	Import	Export	Saldo	Valore di scambio
Stati Uniti d'America	5,8	0,0	-5,7	5,8	4,8	0,0	-4,8	4,8
Belgio	5,2	0,1	-5,2	5,3	7,2	0,1	-7,2	7,3
Germania	2,5	1,5	-1,0	4,0	2,1	0,9	-1,2	3,0
Iran	3,4		-3,4	3,4	2,7		-2,7	2,7
Turchia	3,3		-3,3	3,3	2,5		-2,5	2,5
Spagna	3,0	0,1	-2,8	3,1	1,8	0,1	-1,7	1,9
Francia	2,3	0,4	-1,9	2,6	1,9	0,4	-1,5	2,2
Regno Unito	0,7	1,2	0,5	2,0	0,7	1,4	0,7	2,0
Cile	1,6		-1,6	1,6	1,3		-1,3	1,3
Paesi Bassi	1,3	0,2	-1,1	1,4	1,1	0,1	-1,0	1,2
Austria	0,2	1,2	0,9	1,4	0,1	0,5	0,4	0,6
Svizzera	0,0	1,1	1,1	1,1	0,0	0,6	0,6	0,6
Norvegia		1,0	1,0	1,0		0,2	0,2	0,2
Vietnam	0,8		-0,8	0,8	1,3		-1,3	1,3
Bulgaria	0,8		-0,8	0,8	0,7		-0,7	0,7
India	0,7		-0,7	0,7	1,0		-1,0	1,0
Finlandia		0,6	0,6	0,6		0,5	0,5	0,5
Cina	0,6		-0,6	0,6	0,5		-0,5	0,5
Ucraina	0,6		-0,6	0,6	0,3		-0,3	0,3
Serbia	0,3	0,1	-0,3	0,4	0,6	0,1	-0,5	0,7
Slovenia		0,4	0,4	0,4		0,4	0,4	0,4
Lussemburgo	0,4	0,0	-0,4	0,4	0,4	0,0	-0,4	0,4
Albania	0,3		-0,3	0,3	0,1		-0,1	0,1
Tunisia	0,2		-0,2	0,2	0,0		0,0	0,0
Grecia	0,0	0,2	0,2	0,2	0,0	0,1	0,1	0,1
Brasile	0,2		-0,2	0,2	0,4		-0,4	0,4
Polonia	0,0	0,2	0,2	0,2	0,0	0,1	0,1	0,2
Resto CSI	0,2	0,0	-0,2	0,2	0,1	0,0	-0,1	0,1
Indonesia	0,2		-0,2	0,2	0,2		-0,2	0,2
Resto	0,6	0,6	0,0	1,1	0,5	1,1	0,6	1,5
MONDO	35,1	8,9	-26,2	43,9	32,4	6,5	-25,9	38,9

Fonte: Elaborazioni SMEA su dati ISTAT nella classificazione SH6

Tabella A8.26 - Principali paesi di scambio con Emilia-Romagna di prodotti del comparto Vegetali filamentosi greggi in ordine di valore di scambio nel 2009 (valori in milioni di euro)

Paesi	Valori correnti				Valori costanti			
	Import	Export	Saldo	Valore di scambio	Import	Export	Saldo	Valore di scambio
Cina	0,3		-0,3	0,3	0,3		-0,3	0,3
Turchia	0,1		-0,1	0,1	0,1		-0,1	0,1
Paesi Bassi	0,0		0,0	0,0	0,0		0,0	0,0
Spagna	0,0	0,0	0,0	0,0	0,0	0,0	0,0	0,0
Belgio	0,0		0,0	0,0	0,0		0,0	0,0
Hong Kong		0,0	0,0	0,0		0,0	0,0	0,0
Francia	0,0	0,0	0,0	0,0	0,0	0,0	0,0	0,0
Giappone		0,0	0,0	0,0		0,0	0,0	0,0
Lettonia		0,0	0,0	0,0		0,0	0,0	0,0
Cipro		0,0	0,0	0,0		0,0	0,0	0,0
Lituania		0,0	0,0	0,0		0,0	0,0	0,0
Germania	0,0	0,0	0,0	0,0	0,0	0,0	0,0	0,0
Slovenia		0,0	0,0	0,0		0,0	0,0	0,0
Romania		0,0	0,0	0,0		0,0	0,0	0,0
Regno Unito		0,0	0,0	0,0		0,0	0,0	0,0
Resto	0,0	0,0	0,0	0,0	0,0	0,0	0,0	0,0
MONDO	0,5	0,0	-0,4	0,5	0,4	0,0	-0,4	0,4

Fonte: Elaborazioni SMEA su dati ISTAT nella classificazione SH6

Tabella A8.27 - Principali paesi di scambio con Emilia-Romagna di prodotti del comparto Vegetali filamentosi greggi in ordine di valore di scambio nel 2008 (valori in milioni di euro)

Paesi	Valori correnti				Valori costanti			
	Import	Export	Saldo	Valore di scambio	Import	Export	Saldo	Valore di scambio
Paesi Bassi	0,3		-0,3	0,3	0,0		0,0	0,0
Turchia	0,2		-0,2	0,2	0,2		-0,2	0,2
Cina	0,1		-0,1	0,1	0,2		-0,2	0,2
Bangladesh	0,0		0,0	0,0	0,0		0,0	0,0
Egitto	0,0		0,0	0,0	0,0		0,0	0,0
Taiwan	0,0		0,0	0,0	0,0		0,0	0,0
Belgio	0,0		0,0	0,0	0,0		0,0	0,0
Romania		0,0	0,0	0,0		0,0	0,0	0,0
Resto Asia	0,0		0,0	0,0	0,0		0,0	0,0
Resto Sud America		0,0	0,0	0,0		0,0	0,0	0,0
Spagna	0,0	0,0	0,0	0,0	0,0	0,0	0,0	0,0
India	0,0		0,0	0,0	0,0		0,0	0,0
Germania	0,0	0,0	0,0	0,0	0,0	0,0	0,0	0,0
Francia	0,0	0,0	0,0	0,0	0,0	0,0	0,0	0,0
Slovenia		0,0	0,0	0,0		0,0	0,0	0,0
Regno Unito		0,0	0,0	0,0		0,0	0,0	0,0
Lettonia		0,0	0,0	0,0		0,0	0,0	0,0
Lituania		0,0	0,0	0,0		0,0	0,0	0,0
Resto	0,0	0,0	0,0	0,0	0,0	0,0	0,0	0,0
MONDO	0,8	0,0	-0,7	0,8	0,5	0,0	-0,5	0,5

Fonte: Elaborazioni SMEA su dati ISTAT nella classificazione SH6

Tabella A8.28 - Principali paesi di scambio con Emilia-Romagna di prodotti del comparto Semi e frutti oleosi in ordine di valore di scambio nel 2009 (valori in milioni di euro)

Paesi	Valori correnti				Valori costanti			
	Import	Export	Saldo	Valore di scambio	Import	Export	Saldo	Valore di scambio
Ungheria	37,0	0,1	-36,9	37,1	57,3	0,0	-57,3	57,3
Stati Uniti d'America	26,5		-26,5	26,5	17,5		-17,5	17,5
Paraguay	22,4		-22,4	22,4	13,6		-13,6	13,6
Argentina	10,0		-10,0	10,0	7,3		-7,3	7,3
Brasile	8,9	0,0	-8,9	9,0	5,5	0,0	-5,5	5,5
Romania	8,8	0,0	-8,8	8,8	9,5	0,0	-9,5	9,5
Ucraina	7,1	0,0	-7,0	7,1	6,3	0,0	-6,3	6,3
Canada	4,7		-4,7	4,7	5,1		-5,1	5,1
Francia	1,8	2,7	0,9	4,5	0,6	4,7	4,0	5,3
Grecia	2,8	0,1	-2,6	2,9	2,1	0,1	-2,0	2,2
Austria	2,4	0,5	-1,8	2,9	2,0	0,1	-2,0	2,1
Israele	2,5	0,0	-2,5	2,5	4,0	0,4	-3,6	4,5
Bulgaria	2,0	0,0	-1,9	2,0	2,0	0,0	-2,0	2,0
Egitto	1,5		-1,5	1,5	1,2		-1,2	1,2
Turchia		1,2	1,2	1,2		1,0	1,0	1,0
Germania	0,3	0,8	0,5	1,2	0,5	0,3	-0,2	0,7
Croazia	1,0	0,1	-0,9	1,1	1,0	0,1	-0,9	1,0
Russia	0,9	0,1	-0,8	1,0	0,9	0,0	-0,9	0,9
Slovacchia	0,9	0,0	-0,9	0,9	1,0	0,0	-1,0	1,0
Spagna	0,2	0,6	0,4	0,8	0,2	0,5	0,3	0,8
Danimarca	0,0	0,7	0,7	0,7	0,0	0,3	0,3	0,3
Cina	0,6	0,0	-0,6	0,6	0,5	0,0	-0,5	0,5
Paesi Bassi	0,6		-0,6	0,6	0,3		-0,3	0,3
Svizzera		0,3	0,3	0,3		0,2	0,2	0,2
Belgio	0,3	0,0	-0,3	0,3	0,3	0,0	-0,3	0,3
Slovenia	0,2	0,0	-0,2	0,3	0,2	0,0	-0,2	0,2
Resto CSI	0,2	0,0	-0,2	0,3	0,3	0,1	-0,2	0,3
Libia		0,2	0,2	0,2		0,0	0,0	0,0
Regno Unito	0,2		-0,2	0,2	0,1		-0,1	0,1
Resto	0,4	0,2	-0,2	0,7	0,8	0,1	-0,7	0,8
MONDO	144,0	7,9	-136,1	151,9	140,0	7,8	-132,2	147,7

Fonte: Elaborazioni SMEA su dati ISTAT nella classificazione SH6

Tabella A8.29 - Principali paesi di scambio con Emilia Romagna di prodotti del comparto Semi e frutti oleosi in ordine di valore di scambio nel 2008 (valori in milioni di euro)

Paesi	Valori correnti				Valori costanti			
	Import	Export	Saldo	Valore di scambio	Import	Export	Saldo	Valore di scambio
Ungheria	37,8	0,5	-37,3	38,3	42,7	0,0	-42,7	42,7
Argentina	19,7		-19,7	19,7	12,3		-12,3	12,3
Romania	12,5	0,5	-12,0	13,1	8,1	0,0	-8,1	8,1
Brasile	9,1	0,0	-9,1	9,1	5,3	0,0	-5,3	5,3
Sudafrica	8,6		-8,6	8,6	3,4		-3,4	3,4
Francia	6,6	1,1	-5,6	7,7	29,6	1,1	-28,5	30,6
Austria	3,5	2,6	-0,9	6,1	2,7	0,1	-2,5	2,8
Stati Uniti d'America	5,5	0,0	-5,5	5,5	3,2	0,0	-3,2	3,2
Israele	2,9		-2,9	2,9	2,2		-2,2	2,2
Grecia	2,1	0,1	-2,0	2,2	1,5	0,0	-1,4	1,5
Egitto	1,7		-1,7	1,7	1,3		-1,3	1,3
Repubblica Ceca	1,3	0,0	-1,3	1,3	0,9	0,0	-0,8	0,9
Slovacchia	1,2	0,0	-1,2	1,2	0,8	0,0	-0,8	0,8
Paesi Bassi	1,0	0,0	-1,0	1,1	0,7	0,0	-0,7	0,7
Paraguay	1,0		-1,0	1,0	0,6		-0,6	0,6
Canada	1,0		-1,0	1,0	0,8		-0,8	0,8
Cina	1,0	0,0	-0,9	1,0	0,7	0,0	-0,7	0,7
Germania	0,7	0,2	-0,5	0,9	0,8	0,1	-0,7	0,9
Ucraina	0,8		-0,8	0,8	0,6		-0,6	0,6
Spagna	0,1	0,6	0,5	0,7	0,1	0,5	0,5	0,6
Croazia	0,4	0,1	-0,3	0,5	0,3	0,1	-0,2	0,4
Regno Unito	0,3	0,0	-0,3	0,3	0,1	0,0	-0,1	0,1
Bulgaria	0,0	0,3	0,2	0,3	0,0	0,0	0,0	0,0
Resto CSI	0,3		-0,3	0,3	0,3		-0,3	0,3
Corea del Sud		0,2	0,2	0,2		0,1	0,1	0,1
Belgio	0,2	0,0	-0,2	0,2	0,3	0,0	-0,3	0,3
Svizzera		0,2	0,2	0,2		0,5	0,5	0,5
Resto Africa	0,2		-0,2	0,2	0,1		-0,1	0,1
Iran		0,2	0,2	0,2		0,0	0,0	0,0
Resto	0,1	0,7	0,6	0,8	0,1	0,3	0,2	0,4
MONDO	119,5	7,4	-112,1	126,8	119,3	2,9	-116,4	122,3

Fonte: Elaborazioni SMEA su dati ISTAT nella classificazione SH6

Tabella A8.30 - Principali paesi di scambio con Emilia-Romagna di prodotti del comparto Cacao, caffè, tè e spezie in ordine di valore di scambio nel 2009 (valori in milioni di euro)

Paesi	Valori correnti				Valori costanti			
	Import	Export	Saldo	Valore di scambio	Import	Export	Saldo	Valore di scambio
Brasile	24,8	0,0	-24,8	24,8	30,2	0,0	-30,2	30,2
Vietnam	8,6	0,2	-8,5	8,8	8,8	0,1	-8,7	8,9
India	4,6	3,3	-1,3	7,9	5,1	1,6	-3,5	6,6
Germania	4,0	0,6	-3,5	4,6	1,7	0,5	-1,2	2,2
Resto Africa	4,6	0,0	-4,6	4,6	5,1	0,0	-5,1	5,1
Indonesia	3,8		-3,8	3,8	5,7		-5,7	5,7
Regno Unito	2,7	0,1	-2,6	2,8	2,7	0,1	-2,7	2,8
Resto Centro America	2,3	0,0	-2,3	2,4	2,7	0,0	-2,7	2,7
Spagna	2,3	0,0	-2,3	2,3	0,6	0,0	-0,6	0,6
Stati Uniti d'America	0,4	1,6	1,2	2,0	0,7	3,2	2,5	3,9
Perù	1,9	0,0	-1,9	2,0	1,9	0,0	-1,9	1,9
Guatemala	1,5		-1,5	1,5	1,5		-1,5	1,5
Paesi Bassi	0,9	0,4	-0,5	1,3	0,7	0,0	-0,7	0,7
Cina	0,2	1,0	0,8	1,2	0,2	0,8	0,6	1,0
Costarica	1,1	0,0	-1,1	1,1	1,3	0,0	-1,3	1,3
Camerun	1,0		-1,0	1,0	0,9		-0,9	0,9
Colombia	0,8		-0,8	0,8	0,8		-0,8	0,8
Tailandia	0,0	0,6	0,6	0,6	0,0	0,3	0,3	0,3
Francia	0,3	0,2	-0,1	0,6	0,2	0,1	-0,1	0,4
Turchia	0,5	0,0	-0,5	0,5	0,1	0,0	-0,1	0,1
Marocco	0,4	0,0	-0,4	0,4	0,0	0,0	0,0	0,0
Belgio	0,2	0,0	-0,2	0,2	0,4	0,0	-0,4	0,4
Bangladesh		0,2	0,2	0,2		0,1	0,1	0,1
Resto Asia	0,2	0,0	-0,2	0,2	0,2	0,0	-0,2	0,2
Israele	0,1	0,0	-0,1	0,2	0,0	0,0	0,0	0,0
Giappone	0,0	0,1	0,1	0,1	0,0	0,0	0,0	0,0
Lussemburgo	0,1	0,1	0,0	0,1	0,1	0,0	0,0	0,1
Egitto	0,1		-0,1	0,1	0,0		0,0	0,0
Bolivia	0,1		-0,1	0,1	0,2		-0,2	0,2
Resto	0,8	0,8	0,0	1,6	0,4	0,4	0,1	0,8
MONDO	68,4	9,3	-59,1	77,8	72,1	7,4	-64,7	79,6

Fonte: Elaborazioni SMEA su dati ISTAT nella classificazione SH6

Tabella A8.31 - Principali paesi di scambio con Emilia-Romagna di prodotti del comparto Cacao, caffè, tè e spezie in ordine di valore di scambio nel 2008 (valori in milioni di euro)

Paesi	Valori correnti				Valori costanti			
	Import	Export	Saldo	Valore di scambio	Import	Export	Saldo	Valore di scambio
Brasile	30,5	0,0	-30,5	30,5	36,4	0,0	-36,4	36,4
India	7,1	2,5	-4,6	9,6	7,2	1,2	-6,0	8,4
Vietnam	8,1	0,0	-8,1	8,1	6,7	0,0	-6,7	6,8
Germania	5,2	0,5	-4,7	5,7	2,6	0,3	-2,3	2,9
Resto Africa	4,4	0,0	-4,4	4,4	4,1	0,0	-4,1	4,1
Regno Unito	3,0	0,0	-3,0	3,0	2,6	0,0	-2,6	2,7
Resto Centro America	2,3	0,0	-2,3	2,3	2,7	0,0	-2,7	2,7
Stati Uniti d'America	0,4	1,6	1,3	2,0	0,9	3,9	3,0	4,7
Indonesia	1,9		-1,9	1,9	2,3		-2,3	2,3
Guatemala	1,6		-1,6	1,6	1,6		-1,6	1,6
Spagna	1,4	0,0	-1,3	1,4	0,6	0,0	-0,6	0,6
Camerun	1,4		-1,4	1,4	1,2		-1,2	1,2
Perù	1,3		-1,3	1,3	1,4		-1,4	1,4
Costarica	1,3	0,0	-1,2	1,3	1,6	0,0	-1,6	1,6
Colombia	1,2		-1,2	1,2	1,4		-1,4	1,4
Paesi Bassi	1,0	0,1	-1,0	1,1	0,8	0,0	-0,8	0,8
Costa d'Avorio	0,9		-0,9	0,9	0,8		-0,8	0,8
Australia		0,8	0,8	0,8		0,2	0,2	0,2
Cina	0,1	0,7	0,5	0,8	0,1	0,5	0,4	0,7
Turchia	0,5	0,0	-0,5	0,5	0,1	0,0	-0,1	0,1
Belgio	0,5	0,0	-0,5	0,5	0,7	0,0	-0,7	0,7
Francia	0,4	0,1	-0,3	0,4	0,3	0,0	-0,3	0,4
Resto Asia	0,2	0,0	-0,2	0,2	0,3	0,0	-0,3	0,3
Israele	0,1	0,0	-0,1	0,2	0,0	0,0	0,0	0,0
Tailandia	0,0	0,2	0,2	0,2	0,0	0,1	0,1	0,1
Marocco	0,2		-0,2	0,2	0,0		0,0	0,0
Hong Kong		0,2	0,2	0,2		0,1	0,1	0,1
Slovenia	0,1	0,0	-0,1	0,2	0,1	0,0	-0,1	0,1
Egitto	0,1	0,0	-0,1	0,2	0,0	0,0	0,0	0,0
Resto	1,0	1,1	0,2	2,1	0,5	0,6	0,1	1,0
MONDO	76,4	8,1	-68,3	84,4	77,2	7,1	-70,1	84,2

Fonte: Elaborazioni SMEA su dati ISTAT nella classificazione SH6

Tabella A8.32 - Principali paesi di scambio con Emilia Romagna di prodotti del comparto Prodotti del florovivaismo in ordine di valore di scambio nel 2009 (valori in milioni di euro)

Paesi	Valori correnti				Valori costanti			
	Import	Export	Saldo	Valore di scambio	Import	Export	Saldo	Valore di scambio
Paesi Bassi	20,1	0,9	-19,2	21,1	21,5	0,5	-21,0	22,0
Francia	1,1	5,7	4,7	6,8	9,8	4,8	-5,0	14,6
Spagna	3,4	1,2	-2,2	4,5	1,2	0,5	-0,7	1,8
Germania	0,7	3,8	3,1	4,5	0,6	2,9	2,2	3,5
Resto Asia		2,5	2,5	2,5		0,1	0,1	0,1
Giappone	0,1	2,2	2,1	2,3	0,2	1,2	1,0	1,5
Polonia	2,2	0,1	-2,1	2,3	0,8	0,0	-0,8	0,8
Grecia	0,4	1,2	0,9	1,6	0,2	1,0	0,8	1,2
Algeria		1,5	1,5	1,5		0,2	0,2	0,2
Turchia	0,0	1,5	1,5	1,5	0,0	7,8	7,8	7,8
Regno Unito	0,0	1,5	1,5	1,5	0,0	1,0	1,0	1,0
Stati Uniti d'America	0,4	0,6	0,3	1,0	0,0	1,3	1,3	1,3
Svizzera		1,0	1,0	1,0		2,2	2,2	2,2
Croazia		0,9	0,9	0,9		1,1	1,1	1,1
Belgio	0,7	0,3	-0,4	0,9	0,6	0,1	-0,5	0,7
Danimarca	0,9	0,0	-0,9	0,9	0,8	0,1	-0,7	0,9
Tunisia		0,9	0,9	0,9		3,6	3,6	3,6
Romania	0,0	0,8	0,8	0,8	0,0	0,1	0,1	0,1
Ungheria	0,0	0,6	0,6	0,7	0,0	0,1	0,1	0,2
Nuova Zelanda	0,0	0,4	0,4	0,4	0,0	0,4	0,4	0,4
Serbia	0,0	0,4	0,4	0,4	0,1	0,8	0,7	0,8
Portogallo		0,4	0,4	0,4		0,3	0,3	0,3
Slovenia	0,0	0,4	0,3	0,4	0,0	0,1	0,1	0,1
India	0,2	0,2	0,0	0,4	0,1	15,0	14,9	15,2
Austria	0,0	0,3	0,3	0,3	0,0	0,4	0,4	0,4
Cina	0,2	0,1	-0,1	0,3	0,2	4,8	4,6	5,1
Iran	0,0	0,3	0,2	0,3	0,0	0,1	0,1	0,1
Marocco	0,0	0,2	0,2	0,3	24,6	19,0	-5,6	43,7
Cipro		0,2	0,2	0,2		0,1	0,1	0,1
Resto	0,7	3,1	2,4	3,8	0,4	18,7	18,2	19,1
MONDO	31,1	33,3	2,1	64,4	61,4	88,4	27,0	149,9

Fonte: Elaborazioni SMEA su dati ISTAT nella classificazione SH6

Tabella A8.33 - Principali paesi di scambio con Emilia-Romagna di prodotti del comparto Prodotti del florovivaismo in ordine di valore di scambio nel 2008 (valori in milioni di euro)

Paesi	Valori correnti				Valori costanti			
	Import	Export	Saldo	Valore di scambio	Import	Export	Saldo	Valore di scambio
Paesi Bassi	20,3	0,5	-19,7	20,8	20,7	0,6	-20,1	21,3
Francia	0,7	5,5	4,8	6,2	17,0	4,9	-12,1	21,9
Germania	0,6	3,4	2,8	3,9	0,5	2,1	1,6	2,6
Spagna	2,4	1,5	-0,9	3,8	1,0	0,7	-0,3	1,7
Polonia	2,4	0,1	-2,3	2,5	0,9	0,0	-0,9	0,9
Giappone		2,3	2,3	2,3		79,7	79,7	79,7
Turchia	0,0	2,0	2,0	2,0	0,0	10,3	10,3	10,3
Regno Unito	0,0	2,0	2,0	2,0	0,0	1,7	1,7	1,7
Grecia	0,5	1,1	0,6	1,7	0,3	1,4	1,1	1,8
Svizzera	0,0	1,4	1,4	1,4	0,0	5,7	5,7	5,7
Croazia		1,1	1,1	1,1		1,0	1,0	1,0
Danimarca	1,0	0,0	-1,0	1,1	0,8	0,2	-0,6	1,0
Algeria		1,0	1,0	1,0		0,1	0,1	0,1
Tunisia		0,9	0,9	0,9		2,6	2,6	2,6
Belgio	0,4	0,5	0,0	0,9	0,4	0,7	0,3	1,1
Stati Uniti d'America	0,4	0,5	0,1	0,9	0,2	1,4	1,3	1,6
Romania	0,0	0,7	0,7	0,8	0,0	0,1	0,1	0,1
Ucraina	0,0	0,6	0,6	0,6	0,0	0,5	0,5	0,5
Serbia		0,6	0,6	0,6		0,4	0,4	0,4
Corea del Sud		0,5	0,5	0,5		1,6	1,6	1,6
Resto CSI	0,0	0,5	0,5	0,5	0,0	0,1	0,1	0,1
Ungheria	0,1	0,4	0,3	0,5	0,1	0,1	0,0	0,2
Marocco	0,0	0,5	0,5	0,5	0,0	675,0	675,0	675,0
Nuova Zelanda		0,5	0,5	0,5		0,5	0,5	0,5
Libia		0,3	0,3	0,3		0,0	0,0	0,0
Slovenia	0,1	0,3	0,2	0,3	0,0	0,1	0,1	0,1
Australia	0,0	0,3	0,3	0,3	0,0	1,0	1,0	1,0
Cina	0,2	0,0	-0,2	0,3	4,2	4,3	0,1	8,5
Austria	0,0	0,2	0,2	0,3	0,0	0,4	0,4	0,4
Resto	0,5	2,6	2,0	3,1	0,5	17,0	16,5	17,5
MONDO	29,8	32,0	2,2	61,8	46,7	814,2	767,4	860,9

Fonte: Elaborazioni SMEA su dati ISTAT nella classificazione SH6

Tabella A8.34 - Principali paesi di scambio con Emilia-Romagna di prodotti del comparto Tabacco greggio in ordine di valore di scambio nel 2009 (valori in milioni di euro)

Paesi	Valori correnti				Valori costanti			
	Import	Export	Saldo	Valore di scambio	Import	Export	Saldo	Valore di scambio
Russia		0,4	0,4	0,4		0,9	0,9	0,9
Regno Unito	0,1		-0,1	0,1	0,1		-0,1	0,1
Belgio	0,0	0,0	0,0	0,0	0,0	0,0	0,0	0,0
Resto	0,0	0,0	0,0	0,0	0,0	0,0	0,0	0,0
MONDO	0,1	0,4	0,2	0,5	0,1	0,9	0,8	1,0

Fonte: Elaborazioni SMEA su dati ISTAT nella classificazione SH6

Tabella A8.35 - Principali paesi di scambio con Emilia-Romagna di prodotti del comparto Tabacco greggio in ordine di valore di scambio nel 2008 (valori in milioni di euro)

Paesi	Valori correnti				Valori costanti			
	Import	Export	Saldo	Valore di scambio	Import	Export	Saldo	Valore di scambio
Portogallo	0,1		-0,1	0,1	0,2		-0,2	0,2
Belgio	0,0	0,0	0,0	0,0	0,0	0,0	0,0	0,0
Francia	0,0		0,0	0,0	0,0		0,0	0,0
Resto	0,0	0,0	0,0	0,0	0,0	0,0	0,0	0,0
MONDO	0,1	0,0	-0,1	0,1	0,2	0,0	-0,2	0,2

Fonte: Elaborazioni SMEA su dati ISTAT nella classificazione SH6

Tabella A8.36 - Principali paesi di scambio con Emilia-Romagna di prodotti del comparto Altri prodotti agricoli in ordine di valore di scambio nel 2009 (valori in milioni di euro)

Paesi	Valori correnti				Valori costanti			
	Import	Export	Saldo	Valore di scambio	Import	Export	Saldo	Valore di scambio
Germania	2,1	17,8	15,7	19,9	0,8	13,7	12,9	14,5
Belgio	3,6	7,4	3,9	11,0	0,4	8,6	8,2	9,0
Danimarca	2,0	1,9	-0,1	3,9	2,1	2,4	0,3	4,5
Francia	1,7	1,5	-0,2	3,2	1,3	0,8	-0,6	2,1
Spagna	0,3	2,2	1,8	2,5	0,3	0,7	0,5	1,0
Stati Uniti d'America	2,2	0,3	-1,9	2,5	2,5	0,3	-2,2	2,8
Grecia		1,5	1,5	1,5		0,9	0,9	0,9
Turchia	0,9	0,4	-0,6	1,3	1,1	0,4	-0,7	1,5
Repubblica Ceca	1,1	0,1	-1,0	1,2	0,8	0,0	-0,8	0,8
Paesi Bassi	0,8	0,2	-0,6	0,9	0,5	0,1	-0,3	0,6
Canada	0,4	0,2	-0,2	0,6	0,3	0,2	-0,1	0,5
Iran		0,5	0,5	0,5		0,1	0,1	0,1
Portogallo		0,5	0,5	0,5		0,2	0,2	0,2
Austria	0,0	0,5	0,5	0,5	0,0	0,6	0,6	0,6
Australia	0,5	0,0	-0,5	0,5	0,3	0,0	-0,3	0,3
Marocco	0,3	0,2	-0,1	0,4	0,3	0,1	-0,2	0,4
Nuova Zelanda	0,4	0,1	-0,3	0,4	0,3	0,0	-0,3	0,4
Ungheria	0,2	0,1	-0,1	0,4	0,2	0,1	-0,1	0,2
Lituania	0,2	0,1	-0,1	0,3	0,1	0,1	-0,1	0,2
Romania	0,0	0,3	0,3	0,3	0,0	0,2	0,1	0,2
Pakistan	0,2		-0,2	0,2	0,2		-0,2	0,2
Ucraina	0,2	0,1	-0,1	0,2	0,2	0,0	-0,1	0,2
Svizzera	0,0	0,2	0,2	0,2	0,0	0,1	0,1	0,1
Polonia	0,1	0,1	0,1	0,2	0,1	0,1	0,0	0,2
Slovenia		0,2	0,2	0,2		0,1	0,1	0,1
Albania	0,1	0,1	0,0	0,1	0,0	0,0	0,0	0,1
Siria		0,1	0,1	0,1		0,1	0,1	0,1
Bulgaria		0,1	0,1	0,1		0,0	0,0	0,0
Libia		0,1	0,1	0,1		0,1	0,1	0,1
Resto	0,4	0,5	0,1	0,9	1,9	0,5	-1,4	2,5
MONDO	17,6	37,1	19,5	54,7	13,7	30,6	16,9	44,4

Fonte: Elaborazioni SMEA su dati ISTAT nella classificazione SH6

Tabella A8.37 - Principali paesi di scambio con Emilia-Romagna di prodotti del comparto Animali vivi in ordine di valore di scambio nel 2009 (valori in milioni di euro)

Paesi	Valori correnti				Valori costanti			
	Import	Export	Saldo	Valore di scambio	Import	Export	Saldo	Valore di scambio
Francia	67,7	1,6	-66,1	69,3	69,7	5,9	-63,9	75,6
Paesi Bassi	4,4	0,8	-3,6	5,1	3,7	0,2	-3,6	3,9
Romania	1,2	1,9	0,7	3,1	1,0	0,9	-0,1	1,9
Ungheria	2,4	0,5	-1,9	2,9	2,2	0,9	-1,3	3,2
Polonia	2,6	0,2	-2,4	2,8	2,4	0,1	-2,3	2,6
Danimarca	2,3	0,1	-2,2	2,5	2,0	0,0	-2,0	2,1
Germania	1,3	0,3	-1,0	1,6	0,6	0,2	-0,5	0,8
Spagna	0,4	1,2	0,9	1,6	0,4	0,8	0,5	1,2
Slovenia	1,6	0,0	-1,5	1,6	2,9	0,0	-2,9	2,9
Svizzera	0,4	0,7	0,3	1,1	0,3	0,5	0,2	0,8
Albania	0,3	0,7	0,4	1,1	0,7	10,7	10,0	11,4
Irlanda	0,9	0,0	-0,9	0,9	0,9	0,0	-0,9	0,9
Grecia	0,0	0,9	0,9	0,9	0,0	2,2	2,2	2,2
Turchia	0,3	0,4	0,1	0,7	0,6	0,3	-0,3	0,9
Stati Uniti d'America	0,5	0,1	-0,4	0,6	0,3	0,0	-0,3	0,3
Regno Unito	0,0	0,3	0,2	0,3	0,0	0,1	0,1	0,1
Belgio	0,2	0,1	-0,2	0,3	0,2	0,0	-0,2	0,3
Croazia	0,3	0,0	-0,2	0,3	0,2	0,2	0,0	0,4
Austria	0,1	0,1	-0,1	0,2	0,1	0,3	0,2	0,4
Messico		0,2	0,2	0,2		0,2	0,2	0,2
Kosovo		0,2	0,2	0,2		0,6	0,6	0,6
Malta		0,2	0,2	0,2		0,2	0,2	0,2
Svezia	0,1	0,1	-0,1	0,2	0,1	0,0	-0,1	0,1
Slovacchia	0,2	0,0	-0,1	0,2	0,1	0,1	0,0	0,2
Repubblica Ceca	0,1	0,1	0,0	0,2	0,0	0,1	0,1	0,1
Egitto	0,1	0,1	0,0	0,1	0,1	0,0	-0,1	0,2
Sudafrica		0,1	0,1	0,1		0,1	0,1	0,1
Argentina	0,1	0,0	-0,1	0,1	0,1	0,0	-0,1	0,1
Algeria		0,1	0,1	0,1		0,7	0,7	0,7
Resto	0,2	0,5	0,3	0,8	0,1	0,5	0,4	0,6
MONDO	87,8	11,5	-76,2	99,3	88,9	26,0	-62,9	114,9

Fonte: Elaborazioni SMEA su dati ISTAT nella classificazione SH6

Tabella A8.38 - Principali paesi di scambio con Emilia-Romagna di prodotti del comparto Altri prodotti agricoli in ordine di valore di scambio nel 2008 (valori in milioni di euro)

Paesi	Valori correnti				Valori costanti			
	Import	Export	Saldo	Valore di scambio	Import	Export	Saldo	Valore di scambio
Germania	5,7	15,3	9,6	20,9	1,1	19,8	18,7	20,9
Belgio	3,3	6,2	2,9	9,5	0,4	6,8	6,4	7,2
Danimarca	2,1	4,9	2,8	7,0	1,7	6,1	4,3	7,8
Francia	1,8	2,3	0,4	4,1	1,4	1,2	-0,1	2,6
Stati Uniti d'America	3,2	0,4	-2,8	3,6	4,3	0,2	-4,0	4,5
Spagna	0,4	2,7	2,3	3,1	0,4	0,9	0,5	1,3
Grecia	0,1	2,7	2,7	2,8	0,0	1,5	1,5	1,5
Repubblica Ceca	1,4	0,2	-1,2	1,6	0,9	0,1	-0,9	1,0
Paesi Bassi	1,1	0,2	-0,9	1,4	0,8	0,1	-0,6	0,9
Canada	1,3		-1,3	1,3	1,2		-1,2	1,2
Turchia	0,5	0,8	0,3	1,3	0,4	0,8	0,4	1,2
Pakistan	0,9		-0,9	0,9	0,8		-0,8	0,8
Romania		0,9	0,9	0,9		0,6	0,6	0,6
Portogallo		0,7	0,7	0,7		0,3	0,3	0,3
Polonia	0,1	0,5	0,4	0,6	0,1	0,4	0,3	0,6
Austria	0,1	0,6	0,5	0,6	0,0	0,7	0,7	0,7
Nuova Zelanda	0,5	0,1	-0,5	0,6	0,4	0,0	-0,4	0,5
Australia	0,6	0,0	-0,5	0,6	0,3	0,0	-0,3	0,3
Lituania	0,4	0,1	-0,3	0,5	0,2	0,0	-0,1	0,2
Marocco	0,2	0,1	-0,2	0,3	0,2	0,1	-0,2	0,3
Ungheria	0,1	0,1	0,0	0,2	0,1	0,0	-0,1	0,1
Svizzera		0,2	0,2	0,2		0,1	0,1	0,1
Egitto	0,2		-0,2	0,2	0,2		-0,2	0,2
Vietnam		0,2	0,2	0,2		0,1	0,1	0,1
Iran	0,0	0,2	0,1	0,2	0,0	0,1	0,0	0,1
Tailandia		0,2	0,2	0,2		0,1	0,1	0,1
Ucraina	0,1		-0,1	0,1	0,1		-0,1	0,1
Albania	0,1	0,0	0,0	0,1	0,1	0,0	0,0	0,1
Cipro		0,1	0,1	0,1		0,1	0,1	0,1
Resto	0,3	0,7	0,4	1,0	1,8	0,3	-1,5	2,1
MONDO	24,6	40,3	15,6	64,9	16,7	40,5	23,8	57,3

Fonte: Elaborazioni SMEA su dati ISTAT nella classificazione SH6

Tabella A8.39 - Principali paesi di scambio con Emilia-Romagna di prodotti del comparto Animali vivi in ordine di valore di scambio nel 2008 (valori in milioni di euro)

Paesi	Valori correnti				Valori costanti			
	Import	Export	Saldo	Valore di scambio	Import	Export	Saldo	Valore di scambio
Francia	70,0	1,9	-68,1	72,0	69,6	5,4	-64,1	75,0
Paesi Bassi	2,5	1,0	-1,5	3,5	3,0	0,2	-2,7	3,2
Romania	1,9	1,3	-0,7	3,2	1,6	0,8	-0,9	2,4
Ungheria	2,2	0,8	-1,5	3,0	2,1	1,1	-1,0	3,2
Spagna	0,9	1,8	1,0	2,7	0,7	1,0	0,3	1,7
Polonia	2,2	0,2	-2,0	2,4	1,7	0,1	-1,6	1,7
Danimarca	1,8	0,2	-1,6	2,0	1,6	0,1	-1,5	1,6
Slovenia	1,9	0,0	-1,8	1,9	3,2	0,0	-3,2	3,2
Germania	0,8	0,5	-0,3	1,2	0,4	0,3	-0,1	0,7
Regno Unito	0,6	0,3	-0,2	0,9	0,6	0,1	-0,5	0,8
Belgio	0,5	0,3	-0,2	0,8	0,4	0,1	-0,3	0,5
Grecia	0,0	0,7	0,7	0,7	0,0	1,6	1,6	1,6
Albania	0,4	0,2	-0,1	0,6	0,9	2,2	1,3	3,1
Svizzera	0,2	0,5	0,3	0,6	0,1	0,3	0,2	0,4
Stati Uniti d'America	0,3	0,2	-0,1	0,5	0,1	0,2	0,1	0,3
Irlanda	0,4	0,0	-0,4	0,4	0,3	0,1	-0,2	0,4
Turchia	0,3	0,1	-0,2	0,4	0,6	0,0	-0,6	0,7
Slovacchia	0,3	0,0	-0,3	0,3	0,2	0,0	-0,2	0,2
Croazia	0,3	0,1	-0,2	0,3	0,2	0,2	0,0	0,4
Repubblica Ceca	0,2	0,1	0,0	0,3	0,1	0,0	-0,1	0,1
Malta		0,2	0,2	0,2		0,2	0,2	0,2
Kosovo		0,2	0,2	0,2		0,6	0,6	0,6
Messico		0,2	0,2	0,2		0,1	0,1	0,1
Australia		0,1	0,1	0,1		0,1	0,1	0,1
Svezia		0,1	0,1	0,1		0,0	0,0	0,0
Austria	0,1	0,0	-0,1	0,1	0,1	0,0	0,0	0,1
Bulgaria	0,1		-0,1	0,1	0,1		-0,1	0,1
Portogallo		0,1	0,1	0,1		0,1	0,1	0,1
Sudafrica		0,1	0,1	0,1		0,0	0,0	0,0
Resto	0,3	0,4	0,1	0,6	0,2	0,2	0,0	0,4
MONDO	87,9	11,4	-76,5	99,3	87,7	15,2	-72,5	102,9

Fonte: Elaborazioni SMEA su dati ISTAT nella classificazione SH6

Tabella A8.40 - Principali paesi di scambio con Emilia-Romagna di prodotti del comparto Altri prodotti degli allevamenti in ordine di valore di scambio nel 2009 (valori in milioni di euro)

Paesi	Valori correnti				Valori costanti			
	Import	Export	Saldo	Valore di scambio	Import	Export	Saldo	Valore di scambio
Germania	0,3	13,1	12,8	13,3	0,2	8,3	8,1	8,5
Paesi Bassi	5,9	6,4	0,5	12,3	5,3	3,3	-2,1	8,6
Ungheria	7,3	0,0	-7,3	7,3	3,6	0,1	-3,5	3,6
Cina	6,6		-6,6	6,6	6,6		-6,6	6,6
Regno Unito	0,5	4,4	3,9	5,0	0,4	0,8	0,4	1,3
Francia	2,1	2,3	0,2	4,4	0,7	2,4	1,6	3,1
Argentina	4,2		-4,2	4,2	2,2		-2,2	2,2
Svizzera		2,6	2,6	2,6		2,1	2,1	2,1
Austria	0,9	1,7	0,7	2,6	0,7	2,9	2,2	3,6
Slovacchia	1,3	0,0	-1,3	1,3	1,4	0,0	-1,3	1,4
Spagna	1,0	0,1	-0,9	1,0	0,2	0,0	-0,2	0,2
Resto Asia	0,9	0,0	-0,9	1,0	1,1	0,0	-1,1	1,1
Romania	0,6	0,1	-0,6	0,7	0,4	0,1	-0,3	0,5
Stati Uniti d'America	0,6	0,1	-0,5	0,7	1,6	0,0	-1,6	1,6
Portogallo	0,6	0,0	-0,6	0,6	0,1	0,0	-0,1	0,1
Repubblica Ceca	0,3	0,0	-0,3	0,3	0,2	0,0	-0,2	0,2
Slovenia	0,3	0,0	-0,2	0,3	0,1	0,0	-0,1	0,1
Libia		0,2	0,2	0,2		0,0	0,0	0,0
Polonia	0,2	0,0	-0,2	0,2	0,3	0,0	-0,3	0,3
Giappone		0,1	0,1	0,1		0,0	0,0	0,0
Croazia	0,1		-0,1	0,1	0,0		0,0	0,0
Bulgaria	0,1	0,0	-0,1	0,1	0,0	0,0	0,0	0,0
Sudafrica		0,1	0,1	0,1		0,3	0,3	0,3
Belgio	0,1	0,0	0,0	0,1	0,1	0,0	-0,1	0,1
Messico	0,1		-0,1	0,1	0,0		0,0	0,0
Guatemala	0,1		-0,1	0,1	0,0		0,0	0,0
Malta		0,0	0,0	0,0		0,0	0,0	0,0
Grecia	0,0	0,0	0,0	0,0	0,0	0,0	0,0	0,0
Danimarca	0,0	0,0	0,0	0,0	0,1	0,0	-0,1	0,1
Resto	0,0	0,1	0,1	0,1	0,0	0,0	0,0	0,0
MONDO	34,1	31,4	-2,8	65,5	25,4	20,4	-5,0	45,8

Fonte: Elaborazioni SMEA su dati ISTAT nella classificazione SH6

Tabella A8.41 - Principali paesi di scambio con Emilia-Romagna di prodotti del comparto Altri prodotti degli allevamenti in ordine di valore di scambio nel 2008 (valori in milioni di euro)

Paesi	Valori correnti				Valori costanti			
	Import	Export	Saldo	Valore di scambio	Import	Export	Saldo	Valore di scambio
Germania	0,8	7,3	6,5	8,0	0,8	4,2	3,4	5,0
Cina	5,4		-5,4	5,4	4,6		-4,6	4,6
Paesi Bassi	3,5	2,0	-1,5	5,4	3,2	1,0	-2,2	4,2
Ungheria	5,2	0,0	-5,2	5,2	3,1	0,0	-3,1	3,1
Francia	3,8	1,1	-2,7	4,9	1,3	1,2	-0,1	2,5
Argentina	4,8		-4,8	4,8	2,7		-2,7	2,7
Slovacchia	2,5	0,0	-2,4	2,5	2,1	0,1	-2,1	2,2
Resto Asia	2,2	0,0	-2,2	2,2	1,6	0,0	-1,6	1,6
Spagna	1,0	0,1	-0,9	1,1	0,9	0,0	-0,8	0,9
Slovenia	0,9	0,0	-0,9	1,0	0,3	0,0	-0,3	0,3
Austria	0,8	0,0	-0,8	0,9	0,6	0,1	-0,5	0,7
Regno Unito	0,4	0,2	-0,2	0,5	0,2	0,1	-0,1	0,3
Libia		0,4	0,4	0,4		0,1	0,1	0,1
Romania	0,1	0,2	0,1	0,4	0,1	0,1	0,1	0,2
Belgio	0,1	0,2	0,1	0,3	0,1	0,3	0,2	0,4
Polonia	0,3	0,0	-0,3	0,3	0,4	0,0	-0,4	0,4
Irlanda	0,3		-0,3	0,3	0,1		-0,1	0,1
Svizzera		0,3	0,3	0,3		0,2	0,2	0,2
Iran	0,2		-0,2	0,2	0,2		-0,2	0,2
Repubblica Ceca	0,2	0,0	-0,2	0,2	0,1	0,0	-0,1	0,1
Israele		0,1	0,1	0,1		0,1	0,1	0,1
Algeria		0,1	0,1	0,1		0,0	0,0	0,0
Portogallo	0,1	0,0	-0,1	0,1	0,0	0,0	0,0	0,0
Croazia	0,1		-0,1	0,1	0,1		-0,1	0,1
Malta		0,1	0,1	0,1		0,0	0,0	0,0
Giappone		0,1	0,1	0,1		0,0	0,0	0,0
Lettonia	0,1		-0,1	0,1	0,1		-0,1	0,1
Guatemala	0,0		0,0	0,0	0,0		0,0	0,0
Resto Africa	0,0		0,0	0,0	0,0		0,0	0,0
Resto	0,0	0,1	0,1	0,1	0,0	0,0	0,0	0,0
MONDO	32,7	12,3	-20,4	44,9	22,7	7,7	-15,0	30,3

Fonte: Elaborazioni SMEA su dati ISTAT nella classificazione SH6

Tabella A8.42 - Principali paesi di scambio con Emilia-Romagna di prodotti del comparto Prodotti della silvicoltura in ordine di valore di scambio nel 2009 (valori in milioni di euro)

Paesi	Valori correnti				Valori costanti			
	Import	Export	Saldo	Valore di scambio	Import	Export	Saldo	Valore di scambio
Francia	6,0	0,8	-5,2	6,8	6,6	0,3	-6,3	6,9
Resto Africa	3,1		-3,1	3,1	2,7		-2,7	2,7
Bosnia - Erzegovina	2,5	0,1	-2,4	2,6	1,1	0,0	-1,1	1,2
Austria	2,4	0,0	-2,4	2,4	0,9	0,0	-0,9	0,9
Portogallo	0,6	1,5	0,9	2,1	0,3	0,6	0,2	0,9
Camerun	1,8		-1,8	1,8	2,0		-2,0	2,0
Macedonia	1,7		-1,7	1,7	0,3		-0,3	0,3
Serbia	1,4		-1,4	1,4	0,3		-0,3	0,3
Croazia	1,3	0,0	-1,3	1,3	0,7	0,0	-0,7	0,7
Stati Uniti d'America	0,4	1,0	0,6	1,3	0,8	0,0	-0,8	0,8
Bulgaria	1,1	0,0	-1,1	1,1	0,1	0,0	-0,1	0,1
Romania	1,0	0,0	-1,0	1,0	0,3	0,0	-0,3	0,3
Germania	0,9	0,1	-0,8	1,0	0,4	0,0	-0,4	0,5
Regno Unito	0,0	0,9	0,9	0,9	0,0	0,1	0,1	0,1
Spagna	0,5	0,3	-0,3	0,8	0,4	2,1	1,8	2,5
Turchia	0,8	0,0	-0,8	0,8	0,2	0,0	-0,2	0,2
Grecia	0,0	0,8	0,8	0,8	0,0	0,4	0,4	0,4
Svizzera	0,3	0,5	0,2	0,7	0,3	0,1	-0,1	0,4
Polonia	0,6	0,0	-0,5	0,6	0,2	0,1	-0,2	0,3
Cina	0,6		-0,6	0,6	0,3		-0,3	0,3
Ungheria	0,6	0,0	-0,5	0,6	0,2	0,0	-0,2	0,2
Resto CSI	0,5		-0,5	0,5	0,5		-0,5	0,5
Vietnam	0,4	0,0	-0,3	0,4	0,2	0,0	-0,2	0,2
Estonia	0,4	0,0	-0,4	0,4	0,1	0,0	-0,1	0,1
Costa d'Avorio	0,4		-0,4	0,4	0,2		-0,2	0,2
Singapore	0,4		-0,4	0,4	0,3		-0,3	0,3
Montenegro	0,3		-0,3	0,3	0,1		-0,1	0,1
Taiwan	0,3	0,0	-0,3	0,3	0,3	0,0	-0,3	0,3
Ucraina	0,2	0,0	-0,2	0,3	0,1	0,0	-0,1	0,2
Resto	1,0	0,8	-0,2	1,9	0,5	9,7	9,2	10,1
MONDO	31,3	7,0	-24,3	38,2	20,6	13,5	-7,1	34,1

Fonte: Elaborazioni SMEA su dati ISTAT nella classificazione SH6

Tabella A8.43 - Principali paesi di scambio con Emilia-Romagna di prodotti del comparto Prodotti della silvicoltura in ordine di valore di scambio nel 2008 (valori in milioni di euro)

Paesi	Valori correnti				Valori costanti			
	Import	Export	Saldo	Valore di scambio	Import	Export	Saldo	Valore di scambio
Francia	9,2	0,5	-8,7	9,7	10,3	0,2	-10,1	10,5
Resto Africa	8,2	0,0	-8,2	8,2	6,1	0,0	-6,1	6,1
Bosnia - Erzegovina	3,4	0,0	-3,4	3,4	1,9	0,0	-1,9	1,9
Austria	3,1	0,1	-2,9	3,2	1,8	0,0	-1,7	1,8
Cina	2,6	0,1	-2,5	2,7	0,9	0,0	-0,9	0,9
Germania	1,5	1,0	-0,5	2,5	1,1	0,1	-1,0	1,2
Serbia	2,0	0,3	-1,7	2,3	0,3	0,3	0,0	0,6
Camerun	1,8		-1,8	1,8	1,9		-1,9	1,9
Portogallo	0,8	1,0	0,1	1,8	0,5	0,3	-0,1	0,8
Croazia	1,6	0,0	-1,6	1,6	1,0	0,0	-1,0	1,0
Stati Uniti d'America	0,6	0,9	0,2	1,5	1,2	0,0	-1,2	1,2
Svizzera	0,5	1,0	0,5	1,5	0,5	0,3	-0,2	0,8
Macedonia	1,5		-1,5	1,5	0,2		-0,2	0,2
Romania	1,4	0,0	-1,4	1,5	0,4	0,0	-0,4	0,4
Spagna	1,2	0,3	-0,9	1,4	0,8	1,0	0,2	1,8
Polonia	1,3	0,1	-1,2	1,4	0,3	0,1	-0,2	0,3
Turchia	1,0	0,1	-0,9	1,1	0,2	0,0	-0,1	0,2
Resto CSI	1,0		-1,0	1,0	1,1		-1,1	1,1
Regno Unito	0,0	0,9	0,9	1,0	0,0	0,1	0,1	0,1
Giappone		0,9	0,9	0,9		0,1	0,1	0,1
Vietnam	0,7		-0,7	0,7	0,3		-0,3	0,3
Costa d'Avorio	0,7	0,0	-0,7	0,7	0,3	0,0	-0,3	0,3
Finlandia	0,6	0,0	-0,6	0,7	0,3	0,0	-0,3	0,3
Bulgaria	0,6	0,0	-0,6	0,6	0,1	0,0	-0,1	0,1
Cuba	0,4	0,0	-0,4	0,5	0,8	0,0	-0,8	0,8
Russia	0,1	0,3	0,1	0,4	0,1	0,2	0,1	0,3
Montenegro	0,4		-0,4	0,4	0,0		0,0	0,0
Taiwan	0,4	0,0	-0,3	0,4	0,5	0,0	-0,5	0,5
Ungheria	0,3	0,0	-0,3	0,4	0,1	0,0	-0,1	0,1
Resto	2,1	1,1	-1,0	3,1	2,0	2,2	0,2	4,1
MONDO	49,1	8,6	-40,5	57,7	34,8	5,1	-29,7	39,9

Fonte: Elaborazioni SMEA su dati ISTAT nella classificazione SH6

Tabella A8.44 - Principali paesi di scambio con Emilia-Romagna di prodotti del comparto Prodotti della pesca in ordine di valore di scambio nel 2009 (valori in milioni di euro)

Paesi	Valori correnti				Valori costanti			
	Import	Export	Saldo	Valore di scambio	Import	Export	Saldo	Valore di scambio
Spagna	4,0	14,7	10,7	18,7	3,6	45,2	41,7	48,8
Turchia	18,5		-18,5	18,5	25,8		-25,8	25,8
Francia	6,6	5,2	-1,4	11,8	6,5	6,3	-0,2	12,8
Paesi Bassi	5,0	1,5	-3,5	6,6	4,9	2,6	-2,2	7,5
Germania	0,5	4,9	4,3	5,4	0,4	11,0	10,7	11,4
Regno Unito	1,6	2,9	1,4	4,5	1,5	6,6	5,2	8,1
Grecia	4,1	0,0	-4,1	4,1	4,6	0,1	-4,5	4,6
Danimarca	1,6		-1,6	1,6	1,2		-1,2	1,2
Svezia	1,2	0,0	-1,2	1,2	0,8	0,0	-0,8	0,8
Tunisia	0,0	1,2	1,2	1,2	0,0	8,1	8,0	8,1
Croazia	0,4	0,2	-0,1	0,6	0,2	0,0	-0,2	0,2
Portogallo	0,3	0,3	0,0	0,6	0,2	0,7	0,5	0,9
Svizzera	0,0	0,6	0,6	0,6	0,1	0,9	0,8	1,0
Ungheria	0,4	0,0	-0,4	0,4	0,4	0,6	0,1	1,0
Belgio	0,2	0,1	-0,1	0,3	0,5	0,2	-0,3	0,7
Cina	0,2	0,1	-0,1	0,3	0,1	0,0	-0,1	0,1
Austria		0,3	0,3	0,3		0,4	0,4	0,4
Repubblica Ceca	0,3	0,0	-0,3	0,3	0,2	0,0	-0,2	0,2
Singapore	0,2		-0,2	0,2	0,1		-0,1	0,1
Malta	0,1	0,0	-0,1	0,1	0,2	0,0	-0,1	0,2
Russia		0,1	0,1	0,1		0,3	0,3	0,3
Canada	0,1		-0,1	0,1	0,1		-0,1	0,1
Irlanda	0,0	0,0	0,0	0,1	0,0	0,1	0,0	0,1
Malaysia	0,1	0,0	-0,1	0,1	0,1	0,0	-0,1	0,1
Resto Asia	0,1		-0,1	0,1	0,1		-0,1	0,1
Indonesia	0,1		-0,1	0,1	0,1		-0,1	0,1
Israele	0,1		-0,1	0,1	0,0		0,0	0,0
Albania	0,0		0,0	0,0	0,0		0,0	0,0
Filippine	0,0		0,0	0,0	0,0		0,0	0,0
Resto	0,1	0,1	0,0	0,1	0,1	0,7	0,6	0,7
MONDO	45,9	32,3	-13,6	78,2	51,7	83,9	32,2	135,6

Fonte: Elaborazioni SMEA su dati ISTAT nella classificazione SH6

Tabella A8.45 - Principali paesi di scambio con Emilia-Romagna di prodotti del comparto Prodotti della pesca in ordine di valore di scambio nel 2008 (valori in milioni di euro)

Paesi	Valori correnti				Valori costanti			
	Import	Export	Saldo	Valore di scambio	Import	Export	Saldo	Valore di scambio
Spagna	5,3	17,2	11,9	22,6	4,5	44,5	40,0	49,0
Turchia	17,4	0,0	-17,4	17,4	22,2	0,0	-22,2	22,2
Francia	7,4	3,7	-3,7	11,0	6,9	4,4	-2,5	11,4
Regno Unito	1,7	7,3	5,6	9,0	1,5	14,2	12,7	15,7
Paesi Bassi	6,6	1,9	-4,7	8,4	5,7	3,3	-2,5	9,0
Germania	0,7	4,9	4,2	5,6	0,5	11,4	10,9	11,9
Grecia	4,0	0,0	-4,0	4,0	4,7	0,0	-4,7	4,7
Svizzera		2,3	2,3	2,3		3,3	3,3	3,3
Tunisia	0,0	1,4	1,4	1,4	0,0	6,3	6,3	6,3
Danimarca	1,3		-1,3	1,3	1,0		-1,0	1,0
Croazia	0,6	0,2	-0,4	0,8	0,4	0,1	-0,3	0,4
Svezia	0,7		-0,7	0,7	0,5		-0,5	0,5
Repubblica Ceca	0,5	0,0	-0,5	0,5	1,1	0,0	-1,1	1,1
Portogallo	0,4	0,1	-0,2	0,5	0,2	0,3	0,0	0,5
Irlanda	0,0	0,4	0,4	0,5	0,0	0,4	0,3	0,4
Ungheria	0,3	0,1	-0,2	0,4	0,6	1,3	0,7	1,9
Malta	0,3	0,0	-0,3	0,3	0,2	0,0	-0,2	0,2
Austria	0,0	0,2	0,2	0,2	0,0	0,4	0,4	0,4
Belgio	0,2	0,0	-0,1	0,2	0,3	0,2	-0,2	0,5
Singapore	0,2		-0,2	0,2	0,1		-0,1	0,1
Canada	0,2		-0,2	0,2	0,2		-0,2	0,2
Russia		0,2	0,2	0,2		0,4	0,4	0,4
Cina	0,1		-0,1	0,1	0,1		-0,1	0,1
Malaysia	0,1		-0,1	0,1	0,1		-0,1	0,1
Stati Uniti d'America	0,0	0,1	0,0	0,1	0,1	0,1	0,0	0,1
Resto Asia	0,1		-0,1	0,1	0,1		-0,1	0,1
Israele	0,1		-0,1	0,1	0,1		-0,1	0,1
Indonesia	0,1		-0,1	0,1	0,1		-0,1	0,1
Filippine	0,0		0,0	0,0	0,1		-0,1	0,1
Resto	0,1	0,1	0,0	0,2	0,1	1,0	0,9	1,1
MONDO	48,6	40,1	-8,5	88,7	51,4	91,4	40,0	142,8

Fonte: Elaborazioni SMEA su dati ISTAT nella classificazione SH6

Tabella A8.46 - Principali paesi di scambio con Emilia-Romagna di prodotti del comparto Prodotti della caccia in ordine di valore di scambio nel 2009 (valori in milioni di euro)

Paesi	Valori correnti				Valori costanti			
	Import	Export	Saldo	Valore di scambio	Import	Export	Saldo	Valore di scambio
Cina		0,8	0,8	0,8		81,0	81,0	81,0
Finlandia	0,6		-0,6	0,6	0,5		-0,5	0,5
Brasile	0,6		-0,6	0,6	0,7		-0,7	0,7
Stati Uniti d'America	0,0		0,0	0,0	0,0		0,0	0,0
Russia	0,0		0,0	0,0	0,0		0,0	0,0
Canada	0,0		0,0	0,0	0,0		0,0	0,0
Danimarca		0,0	0,0	0,0		0,2	0,2	0,2
Paesi Bassi	0,0		0,0	0,0	0,0		0,0	0,0
Resto CSI		0,0	0,0	0,0		0,0	0,0	0,0
Belgio	0,0		0,0	0,0	0,0		0,0	0,0
Resto	0,0	0,0	0,0	0,0	0,0	0,0	0,0	0,0
MONDO	1,3	0,9	-0,4	2,1	1,3	81,1	79,8	82,5

Fonte: Elaborazioni SMEA su dati ISTAT nella classificazione SH6

Tabella A8.47 - Principali paesi di scambio con Emilia-Romagna di prodotti del comparto Prodotti della caccia in ordine di valore di scambio nel 2008 (valori in milioni di euro)

Paesi	Valori correnti				Valori costanti			
	Import	Export	Saldo	Valore di scambio	Import	Export	Saldo	Valore di scambio
Finlandia	1,2		-1,2	1,2	1,0		-1,0	1,0
Brasile	0,6		-0,6	0,6	0,9		-0,9	0,9
Cina		0,5	0,5	0,5		82,5	82,5	82,5
Russia	0,3		-0,3	0,3	0,1		-0,1	0,1
Danimarca	0,2	0,0	-0,2	0,2	0,1	0,0	-0,1	0,1
Canada	0,1		-0,1	0,1	0,1		-0,1	0,1
Grecia	0,1	0,0	-0,1	0,1	0,1	0,0	-0,1	0,1
Hong Kong		0,1	0,1	0,1		0,0	0,0	0,0
Regno Unito		0,0	0,0	0,0		0,1	0,1	0,1
Stati Uniti d'America	0,0		0,0	0,0	0,0		0,0	0,0
Paesi Bassi	0,0	0,0	0,0	0,0	0,0	0,0	0,0	0,0
Germania		0,0	0,0	0,0		0,0	0,0	0,0
Svezia		0,0	0,0	0,0		0,0	0,0	0,0
Belgio		0,0	0,0	0,0		0,0	0,0	0,0
Repubblica Ceca		0,0	0,0	0,0		0,0	0,0	0,0
Austria		0,0	0,0	0,0		0,0	0,0	0,0
Resto	0,0	0,0	0,0	0,0	0,0	0,0	0,0	0,0
MONDO	2,6	0,7	-2,0	3,3	2,4	82,6	80,3	85,0

Fonte: Elaborazioni SMEA su dati ISTAT nella classificazione SH6

Tabella A8.48 - Principali paesi di scambio con Emilia-Romagna di prodotti del comparto Totale settore primario in ordine di valore di scambio nel 2009 (valori in milioni di euro)

Paesi	Valori correnti				Valori costanti			
	Import	Export	Saldo	Valore di scambio	Import	Export	Saldo	Valore di scambio
Germania	53,9	237,6	183,7	291,5	45,2	254,1	208,9	299,2
Francia	179,8	60,7	-119,1	240,4	179,4	52,9	-126,5	232,4
Paesi Bassi	91,1	37,6	-53,5	128,8	109,2	57,8	-51,4	167,1
Spagna	63,6	31,5	-32,0	95,1	52,8	69,2	16,4	122,0
Ungheria	81,7	6,8	-75,0	88,5	157,3	7,9	-149,4	165,2
Stati Uniti d'America	64,1	6,4	-57,8	70,5	49,3	9,9	-39,4	59,1
Austria	30,9	28,6	-2,3	59,5	28,0	34,6	6,6	62,6
Regno Unito	6,6	51,6	44,9	58,2	6,6	121,9	115,3	128,6
Canada	41,5	3,5	-38,0	45,0	29,9	13,7	-16,2	43,7
Belgio	24,1	16,7	-7,4	40,8	16,4	22,7	6,3	39,1
Brasile	34,7	1,0	-33,7	35,7	37,0	1,7	-35,3	38,7
Turchia	27,9	4,3	-23,6	32,2	33,2	10,9	-22,2	44,1
Argentina	29,9	0,5	-29,4	30,5	23,5	2,0	-21,5	25,5
Australia	30,0	0,4	-29,6	30,5	20,3	2,0	-18,3	22,3
Romania	22,1	5,7	-16,4	27,9	20,9	2,7	-18,2	23,5
Grecia	9,7	15,8	6,1	25,5	8,7	31,6	22,9	40,3
Polonia	7,9	16,1	8,2	24,0	7,8	8,4	0,6	16,2
Croazia	20,8	3,0	-17,8	23,8	18,3	3,2	-15,1	21,5
Cina	17,2	6,3	-10,9	23,4	26,4	89,5	63,1	116,0
Paraguay	22,4	0,0	-22,4	22,4	13,6	0,0	-13,6	13,6
Danimarca	7,0	14,9	7,9	21,9	6,4	17,7	11,3	24,1
Ucraina	19,4	1,6	-17,8	20,9	15,8	1,4	-14,5	17,2
Svizzera	0,8	19,9	19,1	20,7	0,8	20,7	19,9	21,6
Russia	2,2	14,6	12,5	16,8	2,2	38,9	36,7	41,1
Svezia	1,4	14,0	12,6	15,3	0,8	19,6	18,8	20,4
Egitto	14,3	0,4	-14,0	14,7	12,2	0,2	-12,0	12,4
Slovenia	4,1	9,3	5,2	13,3	8,0	14,9	6,9	22,9
Lituania	0,5	12,5	11,9	13,0	0,3	9,1	8,8	9,4
Norvegia	0,0	12,2	12,2	12,2	0,0	10,9	10,9	10,9
Resto	129,0	81,2	-47,8	210,2	168,2	307,1	138,8	475,3
MONDO	1.038,7	714,5	-324,2	1.753,2	1.098,7	1.237,3	138,6	2.336,0

Fonte: Elaborazioni SMEA su dati ISTAT nella classificazione SH6

Tabella A8.49 - Principali paesi di scambio con Emilia-Romagna di prodotti del comparto Totale settore primario in ordine di valore di scambio nel 2008 (valori in milioni di euro)

Paesi	Valori correnti				Valori costanti			
	Import	Export	Saldo	Valore di scambio	Import	Export	Saldo	Valore di scambio
Germania	76,3	293,7	217,4	370,0	50,3	252,0	201,7	302,3
Francia	205,4	53,6	-151,8	259,0	207,5	45,1	-162,3	252,6
Paesi Bassi	85,7	34,0	-51,7	119,7	193,1	63,5	-129,7	256,6
Stati Uniti d'America	91,6	9,1	-82,5	100,7	250,9	12,6	-238,3	263,4
Spagna	60,6	37,1	-23,5	97,7	47,6	66,2	18,6	113,9
Brasile	95,3	1,0	-94,4	96,3	139,7	3,6	-136,1	143,3
Ungheria	84,9	10,5	-74,4	95,4	119,5	12,3	-107,3	131,8
Austria	40,4	34,2	-6,1	74,6	25,8	28,4	2,6	54,1
Regno Unito	7,8	62,6	54,8	70,4	6,9	107,3	100,4	114,2
Ucraina	52,9	2,6	-50,3	55,5	26,5	2,3	-24,2	28,7
Belgio	28,4	21,5	-6,9	49,9	23,3	25,4	2,1	48,7
Argentina	49,2	0,5	-48,7	49,7	43,9	3,0	-41,0	46,9
Russia	19,8	19,7	-0,1	39,5	10,3	41,1	30,8	51,4
Romania	25,7	9,1	-16,6	34,8	17,3	4,4	-12,9	21,7
Turchia	26,9	5,6	-21,4	32,5	28,7	12,8	-15,9	41,5
Grecia	9,2	22,0	12,8	31,2	8,2	40,8	32,6	49,0
Polonia	9,4	21,8	12,4	31,1	8,0	9,3	1,2	17,3
Danimarca	6,8	19,4	12,6	26,2	5,7	19,4	13,7	25,1
Canada	21,9	2,4	-19,4	24,3	11,4	7,2	-4,2	18,7
Svizzera	0,7	23,3	22,5	24,0	0,7	24,6	23,9	25,2
Svezia	1,0	20,3	19,3	21,4	0,6	18,6	18,0	19,2
Cina	15,9	4,1	-11,8	20,0	21,5	88,9	67,3	110,4
Repubblica Ceca	5,7	13,1	7,4	18,7	4,3	6,7	2,4	11,0
Egitto	17,4	0,1	-17,3	17,6	14,2	0,1	-14,2	14,3
Norvegia	0,0	15,9	15,9	15,9	0,0	11,0	11,0	11,0
Resto Africa	13,7	0,2	-13,5	13,9	11,6	0,1	-11,5	11,7
Lituania	0,6	11,5	10,9	12,1	0,2	7,1	6,9	7,4
India	8,2	3,3	-4,9	11,5	9,1	14,3	5,3	23,4
Sudafrica	11,3	0,2	-11,2	11,5	6,7	0,2	-6,5	6,8
Resto	109,5	84,4	-25,1	193,9	104,1	900,5	796,4	1.004,6
MONDO	1.182,4	836,8	-345,6	2.019,1	1.397,6	1.828,6	431,0	3.226,3

Fonte: Elaborazioni SMEA su dati ISTAT nella classificazione SH6

Tabella A8.50 - Principali paesi di scambio con Emilia-Romagna di prodotti del comparto Derivati dei cereali in ordine di valore di scambio nel 2009 (valori in milioni di euro)

Paesi	Valori correnti				Valori costanti			
	Import	Export	Saldo	Valore di scambio	Import	Export	Saldo	Valore di scambio
Francia	10,2	126,6	116,4	136,7	7,7	157,5	149,8	165,3
Germania	20,7	93,1	72,4	113,8	16,2	98,5	82,3	114,7
Regno Unito	1,8	36,3	34,5	38,1	1,6	27,5	25,8	29,1
Stati Uniti d'America	0,0	33,1	33,1	33,1	0,0	28,5	28,4	28,5
Spagna	10,8	19,3	8,5	30,1	6,1	16,9	10,8	23,0
Giappone	0,0	27,6	27,6	27,6	0,0	25,7	25,7	25,7
Grecia	13,3	8,7	-4,6	22,0	10,9	8,2	-2,6	19,1
Austria	10,4	11,1	0,7	21,5	9,2	11,7	2,5	20,9
Svizzera	2,2	18,8	16,6	21,1	1,5	25,6	24,1	27,0
Svezia	1,3	19,1	17,8	20,4	0,8	25,7	24,9	26,5
Paesi Bassi	2,6	15,5	13,0	18,1	2,9	20,4	17,5	23,3
Belgio	8,0	5,2	-2,7	13,2	6,0	3,9	-2,0	9,9
Ungheria	4,0	2,4	-1,7	6,4	3,8	2,2	-1,6	5,9
Polonia	2,2	3,3	1,1	5,5	4,7	2,7	-2,0	7,4
Croazia		5,2	5,2	5,2		4,8	4,8	4,8
Russia		5,2	5,2	5,2		5,9	5,9	5,9
Australia		4,9	4,9	4,9		5,9	5,9	5,9
Slovenia	0,1	4,6	4,5	4,8	0,4	7,1	6,7	7,5
Danimarca	0,2	4,6	4,4	4,8	0,1	4,3	4,2	4,4
Norvegia	0,1	4,3	4,2	4,4	0,1	4,3	4,2	4,4
Israele		4,3	4,3	4,3		3,1	3,1	3,1
Canada	0,1	4,0	3,9	4,1	0,0	9,9	9,9	9,9
Romania	0,6	3,2	2,7	3,8	2,1	9,2	7,1	11,2
Libano	0,0	3,6	3,6	3,6	0,0	2,2	2,2	2,2
Malta		2,9	2,9	2,9		3,1	3,1	3,1
Turchia	0,5	2,3	1,8	2,9	1,1	1,2	0,2	2,3
Brasile		2,8	2,8	2,8		9,1	9,1	9,1
Repubblica Ceca	0,0	2,7	2,7	2,8	0,0	4,5	4,4	4,5
Emirati arabi uniti	0,1	2,6	2,5	2,6	0,1	1,5	1,4	1,7
Resto	3,6	35,8	32,2	39,4	3,8	49,3	45,5	53,0
MONDO	92,8	513,3	420,4	606,1	79,1	580,3	501,2	659,3

Fonte: Elaborazioni SMEA su dati ISTAT nella classificazione SH6

Tabella A8.51 - Principali paesi di scambio con Emilia-Romagna di prodotti del comparto Derivati dei cereali in ordine di valore di scambio nel 2008 (valori in milioni di euro)

Paesi	Valori correnti				Valori costanti			
	Import	Export	Saldo	Valore di scambio	Import	Export	Saldo	Valore di scambio
Germania	24,0	100,4	76,4	124,5	19,6	98,0	78,4	117,6
Francia	14,7	89,6	75,0	104,3	10,9	94,6	83,7	105,5
Regno Unito	2,8	34,4	31,6	37,2	1,8	26,1	24,3	27,9
Spagna	12,4	23,2	10,9	35,6	6,9	19,0	12,1	25,9
Stati Uniti d'America	0,0	33,5	33,5	33,6	0,0	26,1	26,0	26,1
Giappone		26,1	26,1	26,1		25,6	25,6	25,6
Austria	12,0	11,6	-0,4	23,5	6,8	11,2	4,5	18,0
Svizzera	1,7	21,1	19,4	22,8	1,1	25,7	24,6	26,8
Grecia	13,9	8,2	-5,7	22,0	9,3	7,8	-1,6	17,1
Svezia	1,5	20,0	18,5	21,6	1,0	23,7	22,7	24,7
Paesi Bassi	2,0	15,0	12,9	17,0	2,4	19,2	16,9	21,6
Belgio	7,8	4,7	-3,1	12,5	5,9	3,4	-2,5	9,2
Ungheria	6,7	3,1	-3,6	9,8	3,9	2,8	-1,2	6,7
Australia	0,0	6,9	6,9	6,9	0,0	7,2	7,2	7,2
Slovenia		6,7	6,7	6,7		8,2	8,2	8,2
Canada		5,8	5,8	5,8		25,2	25,2	25,2
Russia		5,5	5,5	5,5		6,7	6,7	6,7
Croazia	0,0	5,4	5,4	5,4	0,0	5,3	5,3	5,3
Romania	1,4	3,9	2,6	5,3	4,9	14,9	10,0	19,7
Norvegia	0,6	4,5	3,9	5,0	0,4	3,9	3,4	4,3
Danimarca	0,4	4,5	4,1	4,9	0,3	3,9	3,6	4,2
Israele	0,0	4,1	4,1	4,1	0,0	2,9	2,9	3,0
Polonia	0,6	3,0	2,4	3,6	0,6	2,0	1,4	2,6
Malta		3,2	3,2	3,2		3,4	3,4	3,4
Irlanda	0,3	2,7	2,4	3,0	0,1	1,6	1,4	1,7
Corea del Sud	0,0	2,8	2,8	2,9	0,0	2,3	2,3	2,3
Brasile		2,9	2,9	2,9		8,3	8,3	8,3
Libano		2,8	2,8	2,8		1,7	1,7	1,7
Sudafrica		2,8	2,8	2,8		3,9	3,9	3,9
Resto	4,0	37,7	33,7	41,7	4,2	50,0	45,8	54,1
MONDO	106,8	496,3	389,5	603,1	80,2	534,5	454,3	614,7

Fonte: Elaborazioni SMEA su dati ISTAT nella classificazione SH6

Tabella A8.52 - Principali paesi di scambio con Emilia-Romagna di prodotti del comparto Zucchero e prodotti dolciari in ordine di valore di scambio nel 2009 (valori in milioni di euro)

Paesi	Valori correnti				Valori costanti			
	Import	Export	Saldo	Valore di scambio	Import	Export	Saldo	Valore di scambio
Regno Unito	63,0	0,8	-62,2	63,8	80,2	0,4	-79,8	80,6
Francia	26,4	6,6	-19,8	33,1	30,3	8,3	-21,9	38,6
Germania	18,5	5,6	-12,9	24,1	13,6	3,7	-9,9	17,2
Resto Africa	16,4	0,1	-16,3	16,4	15,7	0,0	-15,7	15,8
Polonia	3,6	5,5	1,9	9,1	4,0	7,9	3,9	11,9
Paesi Bassi	7,7	0,5	-7,1	8,2	5,3	0,5	-4,8	5,8
Pakistan	6,8	0,0	-6,8	6,8	2,9	0,0	-2,9	2,9
Belgio	5,1	0,2	-4,8	5,3	3,6	0,1	-3,5	3,7
Spagna	3,2	1,7	-1,5	4,9	2,7	1,7	-1,0	4,4
Portogallo		4,4	4,4	4,4		10,0	10,0	10,0
Serbia	3,2	0,1	-3,1	3,3	4,1	0,1	-4,0	4,2
Russia	0,4	2,8	2,5	3,2	0,3	6,5	6,1	6,8
Svizzera	2,3	0,1	-2,2	2,5	2,2	0,1	-2,1	2,3
Grecia	0,1	2,4	2,3	2,5	0,1	3,4	3,3	3,4
Croazia	0,9	1,5	0,6	2,4	1,1	3,9	2,8	5,0
Repubblica Ceca	0,5	1,8	1,3	2,3	0,4	4,8	4,5	5,2
Resto CSI		1,5	1,5	1,5		2,3	2,3	2,3
Ungheria	0,8	0,7	-0,1	1,5	0,6	1,2	0,7	1,8
Tailandia	1,4	0,0	-1,4	1,5	0,7	0,0	-0,7	0,7
Austria	0,7	0,5	-0,2	1,2	0,7	0,6	-0,1	1,3
Indonesia	1,0	0,0	-1,0	1,1	1,1	0,0	-1,0	1,1
Slovenia		0,9	0,9	0,9		0,6	0,6	0,6
Romania		0,8	0,8	0,8		2,6	2,6	2,6
Svezia	0,4	0,3	-0,2	0,7	0,4	0,2	-0,2	0,5
Brasile	0,6	0,1	-0,5	0,7	0,4	0,0	-0,3	0,4
Stati Uniti d'America	0,1	0,5	0,5	0,6	0,6	0,9	0,2	1,5
Egitto	0,4	0,3	-0,1	0,6	0,2	0,2	0,0	0,5
Bulgaria	0,1	0,5	0,4	0,6	0,0	1,0	1,0	1,0
Australia		0,5	0,5	0,5		0,4	0,4	0,4
Resto	1,3	7,0	5,7	8,3	0,8	12,2	11,4	13,0
MONDO	164,8	47,8	-117,0	212,6	171,9	73,7	-98,2	245,7

Fonte: Elaborazioni SMEA su dati ISTAT nella classificazione SH6

Tabella A8.53 - Principali paesi di scambio con Emilia-Romagna di prodotti del comparto Zucchero e prodotti dolciari in ordine di valore di scambio nel 2008 (valori in milioni di euro)

Paesi	Valori correnti				Valori costanti			
	Import	Export	Saldo	Valore di scambio	Import	Export	Saldo	Valore di scambio
Regno Unito	68,7	1,1	-67,5	69,8	84,2	0,7	-83,5	84,8
Francia	13,9	1,9	-12,0	15,9	14,3	1,9	-12,4	16,2
Germania	10,9	3,9	-7,0	14,7	11,4	3,1	-8,3	14,6
Polonia	1,9	5,4	3,6	7,3	4,0	7,7	3,7	11,7
Paesi Bassi	5,6	0,3	-5,3	5,9	4,3	0,3	-4,1	4,6
Resto Africa	5,1	0,1	-5,1	5,2	4,3	0,1	-4,3	4,4
India	4,9	0,0	-4,9	4,9	3,2	0,0	-3,2	3,2
Russia	0,2	4,7	4,5	4,8	0,2	10,4	10,3	10,6
Spagna	2,1	2,3	0,1	4,4	2,3	2,3	0,0	4,6
Pakistan	4,4	0,0	-4,3	4,4	2,2	0,0	-2,2	2,2
Belgio	2,8	0,2	-2,6	3,0	2,0	0,1	-1,9	2,1
Repubblica Ceca	0,2	2,4	2,2	2,6	0,2	5,8	5,6	6,0
Croazia	1,4	1,2	-0,2	2,6	1,7	3,1	1,3	4,8
Svizzera	1,7	0,9	-0,8	2,5	1,5	1,4	-0,1	2,9
Grecia	0,0	2,4	2,4	2,4	0,0	3,1	3,1	3,2
Austria	0,3	1,4	1,1	1,7	0,4	1,8	1,5	2,2
Resto CSI		1,7	1,7	1,7		2,4	2,4	2,4
Egitto	1,1	0,5	-0,6	1,6	0,6	1,5	0,9	2,1
Israele		1,4	1,4	1,4		2,9	2,9	2,9
Ucraina	0,3	0,8	0,5	1,1	0,2	2,1	1,9	2,4
Stati Uniti d'America	0,1	0,9	0,8	0,9	0,6	1,2	0,6	1,8
Ungheria	0,3	0,5	0,2	0,8	0,2	0,9	0,7	1,1
Romania	0,0	0,8	0,8	0,8	0,0	2,6	2,6	2,6
Lettonia		0,7	0,7	0,7		0,6	0,6	0,6
Slovenia		0,6	0,6	0,6		0,4	0,4	0,4
Lituania		0,5	0,5	0,5		1,5	1,5	1,5
Libia		0,5	0,5	0,5		1,0	1,0	1,0
Portogallo	0,0	0,5	0,5	0,5	0,0	2,0	2,0	2,0
Paraguay	0,4		-0,4	0,4	0,4		-0,4	0,4
Resto	2,2	4,6	2,4	6,8	2,0	6,4	4,3	8,4
MONDO	128,5	42,2	-86,3	170,8	140,3	67,2	-73,2	207,5

Fonte: Elaborazioni SMEA su dati ISTAT nella classificazione SH6

Tabella A8.54 - Principali paesi di scambio con Emilia-Romagna di prodotti del comparto Carni fresche e congelate in ordine di valore di scambio nel 2009 (valori in milioni di euro)

Paesi	Valori correnti				Valori costanti			
	Import	Export	Saldo	Valore di scambio	Import	Export	Saldo	Valore di scambio
Germania	211,3	70,5	-140,8	281,9	197,1	61,4	-135,7	258,5
Paesi Bassi	205,6	8,6	-197,0	214,2	203,8	13,2	-190,6	217,0
Francia	108,2	72,9	-35,2	181,1	108,4	56,0	-52,4	164,4
Danimarca	113,4	17,5	-95,9	130,9	111,3	17,7	-93,5	129,0
Spagna	83,8	18,7	-65,1	102,5	84,2	15,3	-68,9	99,6
Irlanda	58,7	5,0	-53,7	63,7	44,7	4,9	-39,8	49,6
Polonia	60,6	3,2	-57,4	63,7	46,1	5,1	-41,0	51,3
Belgio	57,3	2,5	-54,8	59,8	53,7	4,9	-48,8	58,6
Argentina	56,0	0,6	-55,5	56,6	58,1	0,2	-57,9	58,3
Grecia	0,0	48,6	48,6	48,7	0,0	44,7	44,7	44,7
Austria	25,9	13,1	-12,8	39,0	24,6	10,4	-14,1	35,0
Ungheria	33,0	1,7	-31,3	34,7	29,9	2,3	-27,6	32,3
Brasile	32,2		-32,2	32,2	22,6		-22,6	22,6
Regno Unito	8,8	15,5	6,7	24,3	6,5	15,5	9,0	22,0
Nuova Zelanda	17,6	0,0	-17,6	17,6	10,4	0,0	-10,4	10,4
Russia		14,1	14,1	14,1		13,6	13,6	13,6
Portogallo	1,3	10,1	8,8	11,4	0,6	8,7	8,1	9,3
Slovenia	0,7	9,6	8,9	10,3	0,5	9,4	8,9	10,0
Uruguay	8,2		-8,2	8,2	5,6		-5,6	5,6
Romania	0,1	8,0	7,9	8,0	0,0	13,1	13,0	13,1
Australia	6,6		-6,6	6,6	7,1		-7,1	7,1
Hong Kong		6,0	6,0	6,0		10,4	10,4	10,4
Cile	4,9	0,0	-4,9	5,0	5,0	0,0	-5,0	5,0
Albania	1,3	3,1	1,8	4,4	1,2	9,1	7,8	10,3
Croazia	2,1	1,8	-0,4	3,9	0,6	0,9	0,3	1,5
Benin		3,7	3,7	3,7		7,5	7,5	7,5
Malta		3,5	3,5	3,5		3,2	3,2	3,2
Svizzera	0,1	2,6	2,5	2,7	0,2	1,9	1,8	2,1
Bulgaria	0,0	2,6	2,6	2,6	0,0	6,6	6,6	6,6
Resto	7,7	14,9	7,1	22,6	7,1	27,9	20,8	35,0
MONDO	1.105,4	358,5	-746,9	1.463,8	1.029,5	364,1	-665,4	1.393,7

Fonte: Elaborazioni SMEA su dati ISTAT nella classificazione SH6

Tabella A8.55 - Principali paesi di scambio con Emilia-Romagna di prodotti del comparto Carni fresche e congelate in ordine di valore di scambio nel 2008 (valori in milioni di euro)

Paesi	Valori correnti				Valori costanti			
	Import	Export	Saldo	Valore di scambio	Import	Export	Saldo	Valore di scambio
Germania	209,9	62,2	-147,8	272,1	185,5	60,3	-125,2	245,8
Paesi Bassi	240,6	11,2	-229,4	251,7	224,9	17,3	-207,6	242,2
Francia	119,3	74,1	-45,1	193,4	110,7	60,3	-50,3	171,0
Danimarca	139,9	20,8	-119,1	160,7	131,2	19,7	-111,6	150,9
Spagna	63,5	23,0	-40,5	86,5	59,1	16,8	-42,3	75,9
Irlanda	65,2	7,2	-58,0	72,4	46,2	6,0	-40,2	52,2
Argentina	60,9	0,4	-60,5	61,4	44,9	0,1	-44,8	45,0
Belgio	57,1	3,4	-53,7	60,6	48,8	4,8	-43,9	53,6
Polonia	44,6	3,1	-41,5	47,7	38,6	6,2	-32,4	44,8
Grecia	0,1	42,7	42,6	42,7	0,0	38,4	38,4	38,4
Austria	20,1	12,8	-7,3	32,8	18,0	10,7	-7,4	28,7
Brasile	29,6	0,1	-29,5	29,7	18,5	0,0	-18,5	18,6
Regno Unito	8,0	17,8	9,8	25,8	5,5	19,6	14,1	25,1
Russia		24,8	24,8	24,8		24,1	24,1	24,1
Ungheria	20,5	3,2	-17,3	23,7	16,6	4,0	-12,6	20,6
Nuova Zelanda	17,6	0,0	-17,6	17,6	11,2	0,0	-11,2	11,2
Portogallo	3,0	10,0	7,0	12,9	2,6	8,1	5,6	10,7
Slovenia	1,8	9,9	8,0	11,7	1,3	8,2	6,8	9,5
Romania	0,0	10,2	10,2	10,2	0,0	14,1	14,0	14,1
Uruguay	9,7		-9,7	9,7	6,3		-6,3	6,3
Australia	8,0	0,0	-8,0	8,0	7,7	0,0	-7,7	7,7
Hong Kong		4,7	4,7	4,7		9,2	9,2	9,2
Bulgaria	0,0	4,3	4,3	4,4	0,0	9,1	9,1	9,1
Cile	4,3		-4,3	4,3	4,1		-4,1	4,1
Albania	0,7	3,2	2,5	3,9	0,9	7,3	6,4	8,1
Malta		3,9	3,9	3,9		3,5	3,5	3,5
Benin		3,9	3,9	3,9		6,9	6,9	6,9
Stati Uniti d'America	3,7	0,1	-3,6	3,8	3,3	0,1	-3,2	3,5
Croazia	1,4	1,2	-0,2	2,7	0,7	0,7	0,0	1,4
Resto	6,4	18,5	12,1	24,9	4,4	29,5	25,1	33,9
MONDO	1.136,0	376,6	-759,5	1.512,6	991,0	385,1	-605,9	1.376,2

Fonte: Elaborazioni SMEA su dati ISTAT nella classificazione SH6

Tabella A8.56 - Principali paesi di scambio con Emilia-Romagna di prodotti del comparto Carni preparate in ordine di valore di scambio nel 2009 (valori in milioni di euro)

Paesi	Valori correnti				Valori costanti			
	Import	Export	Saldo	Valore di scambio	Import	Export	Saldo	Valore di scambio
Germania	20,7	111,1	90,4	131,8	19,5	52,9	33,4	72,4
Francia	9,2	107,6	98,4	116,8	9,6	67,6	58,0	77,1
Regno Unito	0,2	54,4	54,2	54,6	0,2	20,5	20,3	20,7
Belgio	0,9	41,0	40,1	41,9	0,8	13,4	12,6	14,3
Stati Uniti d'America		14,9	14,9	14,9		11,2	11,2	11,2
Austria	0,2	13,5	13,2	13,7	0,3	6,8	6,5	7,1
Polonia	10,0	1,4	-8,5	11,4	7,8	1,1	-6,7	8,9
Svezia	0,0	11,2	11,2	11,2	0,2	7,2	7,0	7,4
Grecia	0,4	10,5	10,2	10,9	0,3	8,2	7,9	8,4
Paesi Bassi	3,3	7,4	4,1	10,7	9,7	2,2	-7,5	11,9
Spagna	2,9	7,0	4,1	9,8	5,9	6,7	0,8	12,6
Danimarca	0,7	8,0	7,3	8,7	0,5	2,9	2,4	3,4
Croazia		6,6	6,6	6,6		3,3	3,3	3,3
Giappone		6,1	6,1	6,1		6,8	6,8	6,8
Brasile	5,1	0,7	-4,3	5,8	5,6	0,3	-5,3	6,0
Argentina	3,0	2,5	-0,5	5,5	3,1	1,4	-1,7	4,5
Svizzera		4,9	4,9	4,9		2,5	2,5	2,5
Angola		4,9	4,9	4,9		16,5	16,5	16,5
Slovenia	0,0	4,7	4,7	4,7	0,0	5,3	5,3	5,3
Irlanda	0,6	2,4	1,8	3,1	1,3	0,9	-0,4	2,2
Norvegia	0,6	2,3	1,7	2,9	0,3	1,0	0,7	1,3
Canada	0,1	2,8	2,7	2,9	0,0	1,7	1,7	1,8
Resto Africa		2,5	2,5	2,5		9,5	9,5	9,5
Repubblica Ceca		2,3	2,3	2,3		2,4	2,4	2,4
Cuba		2,2	2,2	2,2		6,1	6,1	6,1
Russia		1,9	1,9	1,9		1,4	1,4	1,4
Australia	0,1	1,7	1,6	1,8	0,0	0,6	0,6	0,7
Lussemburgo	0,0	1,6	1,6	1,7	0,0	1,0	1,0	1,0
Hong Kong		1,4	1,4	1,4		2,9	2,9	2,9
Resto	0,7	13,9	13,2	14,7	0,8	20,3	19,5	21,2
MONDO	58,6	453,6	394,9	512,2	66,1	284,8	218,6	350,9

Fonte: Elaborazioni SMEA su dati ISTAT nella classificazione SH6

Tabella A8.57 - Principali paesi di scambio con Emilia-Romagna di prodotti del comparto Carni preparate in ordine di valore di scambio nel 2008 (valori in milioni di euro)

Paesi	Valori correnti				Valori costanti			
	Import	Export	Saldo	Valore di scambio	Import	Export	Saldo	Valore di scambio
Germania	19,6	110,7	91,1	130,3	20,7	53,3	32,7	74,0
Francia	13,2	105,4	92,2	118,6	16,7	69,2	52,5	85,9
Regno Unito	0,6	52,1	51,5	52,7	0,2	19,0	18,8	19,1
Belgio	1,1	36,0	35,0	37,1	1,0	12,3	11,3	13,3
Stati Uniti d'America	0,0	17,5	17,5	17,6	0,0	12,8	12,8	12,8
Brasile	13,1	0,8	-12,3	13,9	13,1	0,4	-12,8	13,5
Austria	0,1	12,2	12,1	12,3	0,1	6,6	6,5	6,7
Paesi Bassi	3,2	7,9	4,7	11,1	4,6	2,4	-2,3	7,0
Svezia	0,0	10,7	10,7	10,7	0,0	7,2	7,2	7,2
Grecia	0,2	9,2	9,0	9,4	0,2	6,5	6,3	6,7
Danimarca	1,2	6,8	5,6	8,0	0,9	3,3	2,4	4,2
Argentina	6,1	1,7	-4,4	7,8	5,6	1,0	-4,6	6,7
Spagna	1,6	5,9	4,3	7,4	1,8	5,6	3,8	7,4
Polonia	5,4	1,6	-3,8	7,0	4,2	1,3	-2,8	5,5
Giappone		5,9	5,9	5,9		6,5	6,5	6,5
Cuba		4,6	4,6	4,6		12,6	12,6	12,6
Angola		4,4	4,4	4,4		16,9	16,9	16,9
Croazia		4,4	4,4	4,4		2,7	2,7	2,7
Svizzera	0,0	4,3	4,3	4,3	0,0	2,4	2,4	2,4
Slovenia	0,0	3,8	3,8	3,8	0,0	4,5	4,4	4,5
Canada		3,3	3,3	3,3		2,0	2,0	2,0
Irlanda	0,7	1,9	1,2	2,6	0,9	0,6	-0,3	1,5
Russia		2,5	2,5	2,5		1,5	1,5	1,5
Norvegia	0,2	2,0	1,8	2,2	0,1	0,9	0,8	1,0
Repubblica Ceca		2,1	2,1	2,1		1,9	1,9	1,9
Resto Africa		1,9	1,9	1,9		7,5	7,5	7,5
Lussemburgo		1,6	1,6	1,6		1,0	1,0	1,0
Hong Kong		1,4	1,4	1,4		2,7	2,7	2,7
Romania		1,3	1,3	1,3		1,2	1,2	1,2
Resto	1,1	14,3	13,2	15,4	1,2	19,2	17,9	20,4
MONDO	67,4	438,2	370,8	505,5	71,4	284,9	213,6	356,3

Fonte: Elaborazioni SMEA su dati ISTAT nella classificazione SH6

Tabella A8.58 - Principali paesi di scambio con Emilia-Romagna di prodotti del comparto Pesce lavorato e conservato in ordine di valore di scambio nel 2009 (valori in milioni di euro)

Paesi	Valori correnti				Valori costanti			
	Import	Export	Saldo	Valore di scambio	Import	Export	Saldo	Valore di scambio
Spagna	60,4	21,2	-39,2	81,6	51,5	12,6	-38,9	64,2
Ecuador	67,7		-67,7	67,7	78,0		-78,0	78,0
Resto Africa	52,0	0,0	-52,0	52,0	50,2	0,0	-50,2	50,2
Costa d'Avorio	42,6	0,1	-42,6	42,7	30,8	0,4	-30,4	31,2
Marocco	28,1	0,1	-28,1	28,2	23,2	0,1	-23,1	23,3
Paesi Bassi	26,9	0,3	-26,6	27,3	22,5	0,2	-22,2	22,7
Tailandia	23,3	0,0	-23,3	23,3	21,7	0,0	-21,7	21,7
Danimarca	19,1	0,0	-19,0	19,1	19,7	0,0	-19,7	19,7
Albania	12,5	6,4	-6,0	18,9	7,2	7,9	0,7	15,2
Vietnam	18,5	0,0	-18,4	18,5	25,7	0,1	-25,6	25,8
Argentina	18,2		-18,2	18,2	28,7		-28,7	28,7
Germania	14,7	1,6	-13,1	16,3	12,5	1,0	-11,5	13,4
Francia	11,0	2,7	-8,3	13,7	9,7	2,8	-6,9	12,5
India	12,5	0,0	-12,5	12,5	12,2	0,0	-12,2	12,2
Cina	10,0	0,8	-9,2	10,9	12,0	0,4	-11,6	12,5
Senegal	9,8	0,3	-9,5	10,1	7,0	0,3	-6,7	7,3
Colombia	9,0		-9,0	9,0	7,0		-7,0	7,0
Isole Salomone	8,6		-8,6	8,6	7,3		-7,3	7,3
Kenia	6,6	0,0	-6,6	6,6	4,9	0,0	-4,9	4,9
Turchia	5,5	0,0	-5,5	5,5	4,9	0,0	-4,9	4,9
Regno Unito	5,1	0,1	-5,0	5,2	5,3	0,1	-5,2	5,3
Croazia	4,8	0,3	-4,5	5,1	2,9	0,4	-2,5	3,3
Tunisia	4,5	0,6	-3,9	5,1	4,5	1,4	-3,1	6,0
Sudafrica	5,0	0,0	-5,0	5,1	5,2	0,0	-5,1	5,2
Indonesia	4,1		-4,1	4,1	14,4		-14,4	14,4
Grecia	1,2	2,9	1,6	4,1	1,5	2,4	0,9	3,8
Corea del Sud	3,8	0,2	-3,7	4,0	2,3	0,2	-2,0	2,5
Messico	3,3		-3,3	3,3	3,8		-3,8	3,8
Svizzera		2,3	2,3	2,3		2,0	2,0	2,0
Resto	21,0	6,1	-15,0	27,1	22,3	4,1	-18,3	26,4
MONDO	510,0	46,0	-464,0	556,0	498,9	36,4	-462,5	535,3

Fonte: Elaborazioni SMEA su dati ISTAT nella classificazione SH6

Tabella A8.59 - Principali paesi di scambio con Emilia-Romagna di prodotti del comparto Pesce lavorato e conservato in ordine di valore di scambio nel 2008 (valori in milioni di euro)

Paesi	Valori correnti				Valori costanti			
	Import	Export	Saldo	Valore di scambio	Import	Export	Saldo	Valore di scambio
Spagna	64,6	20,3	-44,3	84,9	52,0	11,0	-40,9	63,0
Ecuador	61,5		-61,5	61,5	67,0		-67,0	67,0
Resto Africa	56,5		-56,5	56,5	48,9		-48,9	48,9
Costa d'Avorio	37,3		-37,3	37,3	26,6		-26,6	26,6
Paesi Bassi	29,9	0,5	-29,4	30,4	23,8	0,4	-23,4	24,2
Vietnam	27,9		-27,9	27,9	37,4		-37,4	37,4
Marocco	27,0	0,0	-26,9	27,0	17,9	0,0	-17,9	17,9
Kenia	23,6	0,0	-23,6	23,6	15,6	0,0	-15,6	15,7
Colombia	22,9		-22,9	22,9	16,1		-16,1	16,1
Danimarca	22,3	0,0	-22,3	22,4	22,1	0,0	-22,1	22,1
Argentina	21,5		-21,5	21,5	27,3		-27,3	27,3
Albania	13,1	6,4	-6,7	19,5	7,3	8,2	0,8	15,5
Tailandia	19,1	0,2	-18,9	19,3	16,0	0,5	-15,6	16,5
Germania	16,5	1,5	-15,0	18,1	13,0	0,7	-12,3	13,7
Francia	12,2	3,5	-8,7	15,7	10,5	3,4	-7,1	13,9
India	11,2	0,0	-11,2	11,2	8,5	0,0	-8,5	8,5
Senegal	11,0		-11,0	11,0	6,3		-6,3	6,3
Isole Salomone	9,5		-9,5	9,5	7,0		-7,0	7,0
Cina	8,1	0,0	-8,0	8,1	10,6	0,1	-10,6	10,7
Sudafrica	7,1	0,0	-7,1	7,1	5,8	0,0	-5,8	5,8
Regno Unito	6,3	0,3	-6,0	6,6	6,5	0,3	-6,2	6,8
Malaysia	6,4	0,0	-6,3	6,4	4,3	0,0	-4,2	4,3
Grecia	1,3	3,8	2,4	5,1	1,4	2,5	1,1	3,9
Turchia	5,0		-5,0	5,0	4,0		-4,0	4,0
Corea del Sud	4,8	0,2	-4,7	5,0	3,2	0,2	-3,0	3,4
Croazia	4,0	0,2	-3,8	4,2	2,8	0,2	-2,6	3,0
Cile	4,2		-4,2	4,2	8,6		-8,6	8,6
Indonesia	4,2		-4,2	4,2	16,3		-16,3	16,3
Messico	3,7	0,0	-3,7	3,7	2,6	0,0	-2,6	2,6
Resto	24,6	7,5	-17,1	32,1	27,2	6,0	-21,2	33,2
MONDO	567,4	44,6	-522,8	611,9	516,8	33,6	-483,2	550,4

Fonte: Elaborazioni SMEA su dati ISTAT nella classificazione SH6

Tabella A8.60 - Principali paesi di scambio con Emilia-Romagna di prodotti del comparto Ortaggi trasformati in ordine di valore di scambio nel 2009 (valori in milioni di euro)

Paesi	Valori correnti				Valori costanti			
	Import	Export	Saldo	Valore di scambio	Import	Export	Saldo	Valore di scambio
Germania	8,0	118,8	110,9	126,8	10,7	89,7	78,9	100,4
Francia	18,2	42,0	23,8	60,2	16,1	33,0	16,9	49,1
Regno Unito	1,0	30,3	29,3	31,3	0,6	21,5	20,9	22,1
Belgio	12,7	16,7	4,0	29,4	11,7	17,0	5,3	28,8
Paesi Bassi	12,0	16,8	4,9	28,8	12,9	15,0	2,0	27,9
Austria	5,6	15,3	9,7	20,9	6,8	6,4	-0,4	13,2
Svizzera	0,0	20,1	20,0	20,1	0,0	17,2	17,2	17,2
Spagna	13,3	3,9	-9,4	17,2	12,9	3,1	-9,7	16,0
Cina	12,0	0,4	-11,6	12,4	13,1	0,2	-12,9	13,3
Svezia	0,2	10,9	10,7	11,1	0,2	112,6	112,3	112,8
Polonia	1,7	6,5	4,8	8,2	3,4	3,6	0,2	6,9
Grecia	2,2	5,6	3,5	7,8	1,5	4,0	2,5	5,5
Stati Uniti d'America	0,0	6,4	6,4	6,4	0,0	6,7	6,7	6,7
Giappone		5,8	5,8	5,8		4,4	4,4	4,4
Australia		5,5	5,5	5,5		10,0	10,0	10,0
Slovenia	0,0	4,7	4,7	4,7	0,0	3,6	3,6	3,6
Ungheria	3,3	0,9	-2,4	4,1	3,0	0,5	-2,5	3,4
Croazia		4,0	4,0	4,0		3,5	3,5	3,5
Perù	3,6	0,0	-3,6	3,6	4,4	0,0	-4,4	4,4
Romania	1,6	1,5	-0,1	3,1	1,4	1,1	-0,3	2,5
Russia	0,4	2,5	2,1	2,9	0,3	2,2	1,9	2,5
Finlandia	0,4	2,2	1,8	2,6	0,4	1,2	0,8	1,5
Repubblica Ceca	0,0	2,0	2,0	2,0	0,0	1,4	1,4	1,4
Serbia	1,3	0,6	-0,7	1,9	0,4	0,4	0,0	0,8
Cile	1,7	0,1	-1,6	1,8	1,6	0,1	-1,5	1,8
Danimarca	0,6	1,2	0,6	1,8	0,2	0,5	0,3	0,7
Lussemburgo		1,8	1,8	1,8		1,4	1,4	1,4
Sudafrica		1,7	1,7	1,7		1,5	1,5	1,5
Turchia	1,2	0,3	-0,9	1,6	0,9	0,4	-0,5	1,2
Resto	5,8	18,5	12,7	24,3	8,0	18,9	10,9	26,9
MONDO	106,7	347,1	240,4	453,7	110,5	380,9	270,4	491,5

Fonte: Elaborazioni SMEA su dati ISTAT nella classificazione SH6

Tabella A8.61 - Principali paesi di scambio con Emilia-Romagna di prodotti del comparto Ortaggi trasformati in ordine di valore di scambio nel 2008 (valori in milioni di euro)

Paesi	Valori correnti				Valori costanti			
	Import	Export	Saldo	Valore di scambio	Import	Export	Saldo	Valore di scambio
Germania	7,7	109,4	101,6	117,1	20,1	99,0	78,9	119,0
Francia	13,0	38,6	25,6	51,7	11,5	37,7	26,1	49,2
Regno Unito	1,0	32,2	31,2	33,2	0,7	24,5	23,7	25,2
Belgio	12,6	15,7	3,1	28,3	12,0	18,4	6,3	30,4
Paesi Bassi	13,3	14,3	1,0	27,7	14,2	14,2	0,0	28,4
Austria	8,2	13,5	5,3	21,7	10,9	6,7	-4,2	17,5
Spagna	16,9	3,6	-13,4	20,5	15,2	2,6	-12,6	17,8
Svizzera	0,0	18,4	18,3	18,4	0,0	18,3	18,3	18,3
Cina	16,8	0,4	-16,4	17,2	17,8	0,2	-17,6	18,0
Svezia	0,2	7,3	7,2	7,5	0,4	33,3	32,9	33,7
Grecia	1,6	5,8	4,2	7,4	1,0	4,9	3,9	5,8
Polonia	2,4	5,0	2,6	7,3	4,6	3,3	-1,3	8,0
Australia		4,5	4,5	4,5		14,2	14,2	14,2
Giappone	0,0	4,4	4,4	4,4	0,0	4,4	4,4	4,4
Russia	0,8	3,3	2,5	4,1	0,6	2,8	2,2	3,5
Slovenia	0,0	4,1	4,1	4,1	0,0	3,3	3,3	3,3
Perù	3,9	0,0	-3,9	4,0	5,1	0,0	-5,1	5,1
Stati Uniti d'America		3,8	3,8	3,8		4,3	4,3	4,3
Croazia		3,6	3,6	3,6		3,6	3,6	3,6
Romania	0,6	1,7	1,0	2,3	0,5	1,6	1,1	2,2
Ungheria	1,0	0,9	-0,1	2,0	0,9	0,5	-0,3	1,4
Finlandia	0,5	1,4	0,9	1,9	0,5	0,9	0,4	1,4
Israele	0,6	1,2	0,6	1,8	2,9	2,6	-0,3	5,4
Repubblica Ceca	0,0	1,8	1,7	1,8	0,0	1,3	1,3	1,4
Cile	1,6	0,1	-1,5	1,7	1,6	0,1	-1,5	1,7
Danimarca	0,7	0,9	0,2	1,6	0,3	0,4	0,0	0,7
Lussemburgo		1,4	1,4	1,4		1,2	1,2	1,2
Serbia	0,7	0,6	-0,1	1,3	0,2	0,5	0,2	0,7
Malta		1,2	1,2	1,2		0,8	0,8	0,8
Resto	5,6	16,1	10,5	21,7	5,4	17,0	11,6	22,3
MONDO	109,9	315,0	205,1	424,9	126,5	322,4	195,9	448,9

Fonte: Elaborazioni SMEA su dati ISTAT nella classificazione SH6

Tabella A8.62 - Principali paesi di scambio con Emilia-Romagna di prodotti del comparto Frutta trasformata in ordine di valore di scambio nel 2009 (valori in milioni di euro)

Paesi	Valori correnti				Valori costanti			
	Import	Export	Saldo	Valore di scambio	Import	Export	Saldo	Valore di scambio
Germania	4,2	46,1	41,8	50,3	2,9	81,6	78,7	84,5
Francia	4,3	44,7	40,4	49,0	8,1	51,9	43,9	60,0
Paesi Bassi	11,6	4,6	-7,0	16,2	10,3	8,7	-1,6	18,9
Regno Unito	1,7	12,4	10,7	14,1	1,7	16,2	14,4	17,9
Spagna	9,3	2,4	-6,9	11,7	22,3	2,5	-19,8	24,8
Austria	1,0	6,8	5,8	7,8	1,1	7,8	6,7	8,9
Grecia	4,3	3,2	-1,1	7,5	4,5	2,8	-1,7	7,2
Polonia	2,3	2,6	0,3	4,9	2,4	3,6	1,2	6,0
Belgio	1,9	2,9	1,0	4,8	2,6	7,7	5,1	10,2
Turchia	4,2	0,0	-4,2	4,2	5,5	0,1	-5,4	5,6
Serbia	3,6	0,4	-3,1	4,0	4,3	0,3	-4,0	4,6
Tailandia	2,8	0,6	-2,2	3,4	3,0	0,5	-2,6	3,5
Norvegia		2,8	2,8	2,8		2,1	2,1	2,1
Bulgaria	1,9	0,2	-1,7	2,2	2,5	1,4	-1,2	3,9
Libia		2,1	2,1	2,1		4,9	4,9	4,9
Svezia	0,8	1,3	0,5	2,1	0,9	1,6	0,7	2,4
Stati Uniti d'America	0,2	1,8	1,6	2,0	0,2	1,5	1,4	1,7
Ucraina	1,7	0,1	-1,5	1,8	2,0	0,1	-1,9	2,1
Ungheria	0,1	1,6	1,4	1,7	0,2	2,6	2,4	2,8
Slovenia	0,1	1,5	1,4	1,5	0,0	1,9	1,9	2,0
Romania	0,4	1,0	0,6	1,5	1,1	1,3	0,2	2,4
Portogallo	1,1	0,4	-0,7	1,4	1,0	0,3	-0,7	1,4
Svizzera		1,3	1,3	1,3		0,8	0,8	0,8
Canada	0,4	1,0	0,6	1,3	0,6	7,3	6,7	7,9
Danimarca	0,0	1,1	1,1	1,2	0,0	3,8	3,8	3,8
Repubblica Ceca	0,1	1,1	1,0	1,1	0,1	1,4	1,3	1,5
Irlanda		1,0	1,0	1,0		3,1	3,1	3,1
Resto CSI		1,0	1,0	1,0		0,8	0,8	0,8
Cile	0,9	0,0	-0,9	0,9	1,4	0,0	-1,4	1,4
Resto	3,1	8,4	5,4	11,5	3,3	11,2	7,9	14,5
MONDO	62,0	154,5	92,5	216,5	82,0	229,5	147,5	311,6

Fonte: Elaborazioni SMEA su dati ISTAT nella classificazione SH6

Tabella A8.63 - Principali paesi di scambio con Emilia-Romagna di prodotti del comparto Frutta trasformata in ordine di valore di scambio nel 2008 (valori in milioni di euro)

Paesi	Valori correnti				Valori costanti			
	Import	Export	Saldo	Valore di scambio	Import	Export	Saldo	Valore di scambio
Germania	7,7	67,8	60,1	75,5	6,2	119,3	113,1	125,6
Francia	4,1	50,3	46,2	54,4	6,1	59,4	53,3	65,6
Spagna	33,5	2,2	-31,3	35,8	70,7	2,3	-68,5	73,0
Paesi Bassi	14,2	6,0	-8,2	20,2	13,1	17,3	4,2	30,4
Regno Unito	1,5	14,6	13,2	16,1	1,2	23,8	22,6	25,0
Grecia	8,6	6,4	-2,3	15,0	6,7	4,5	-2,2	11,2
Austria	1,0	8,0	7,0	9,1	1,2	6,8	5,7	8,0
Polonia	1,5	5,6	4,1	7,1	1,0	8,4	7,4	9,4
Belgio	3,2	3,6	0,3	6,8	3,0	9,7	6,7	12,7
Tailandia	4,5	0,5	-4,0	5,0	4,5	0,3	-4,1	4,8
Serbia	3,7	0,4	-3,4	4,1	4,0	0,3	-3,7	4,3
Turchia	3,7	0,2	-3,5	3,9	3,9	0,4	-3,5	4,3
Ungheria	0,0	3,7	3,7	3,8	0,1	15,6	15,5	15,7
Libia		3,8	3,8	3,8		4,9	4,9	4,9
Marocco	3,4		-3,4	3,4	2,8		-2,8	2,8
Norvegia		2,9	2,9	2,9		2,2	2,2	2,2
Cina	2,5	0,1	-2,4	2,6	2,9	0,0	-2,8	2,9
Repubblica Ceca	0,1	2,5	2,3	2,6	0,2	3,0	2,8	3,2
Ucraina	2,4	0,1	-2,3	2,6	1,9	0,1	-1,8	2,1
Stati Uniti d'America	0,2	2,2	2,0	2,3	0,3	2,1	1,8	2,3
Canada	1,2	1,0	-0,2	2,2	1,5	8,5	7,0	10,0
Bulgaria	1,9	0,3	-1,6	2,2	2,6	2,4	-0,3	5,0
Romania	0,6	1,6	0,9	2,2	0,7	1,6	0,9	2,4
Svezia	0,1	1,8	1,6	1,9	0,2	2,1	1,9	2,2
Portogallo	1,1	0,6	-0,5	1,8	0,9	0,5	-0,4	1,4
Slovenia		1,7	1,7	1,7		3,9	3,9	3,9
Danimarca	0,0	1,5	1,5	1,6	0,0	5,1	5,1	5,2
Finlandia		1,4	1,4	1,4		5,4	5,4	5,4
Albania		1,1	1,1	1,1		1,4	1,4	1,4
Resto	4,3	11,6	7,2	15,9	5,3	13,1	7,8	18,3
MONDO	105,2	203,4	98,2	308,6	141,0	324,6	183,6	465,5

Fonte: Elaborazioni SMEA su dati ISTAT nella classificazione SH6

Tabella A8.64 - Principali paesi di scambio con Emilia-Romagna di prodotti del comparto Prodotti lattiero-caseari in ordine di valore di scambio nel 2009 (valori in milioni di euro)

Paesi	Valori correnti				Valori costanti			
	Import	Export	Saldo	Valore di scambio	Import	Export	Saldo	Valore di scambio
Germania	105,8	41,3	-64,5	147,1	122,8	17,4	-105,4	140,1
Francia	27,9	90,2	62,3	118,1	30,6	47,8	17,2	78,4
Regno Unito	0,6	66,1	65,5	66,6	0,8	30,9	30,1	31,8
Spagna	9,9	26,5	16,6	36,3	8,2	17,0	8,8	25,1
Stati Uniti d'America		28,5	28,5	28,5		46,6	46,6	46,6
Grecia	12,0	12,7	0,6	24,7	10,4	6,6	-3,8	17,0
Paesi Bassi	11,5	8,4	-3,1	19,8	11,0	4,6	-6,4	15,6
Austria	14,4	4,1	-10,3	18,4	20,2	2,4	-17,8	22,6
Slovenia	16,9	0,4	-16,5	17,3	19,1	0,2	-18,9	19,2
Canada		14,9	14,9	14,9		26,4	26,4	26,4
Belgio	7,0	5,5	-1,5	12,5	6,8	2,6	-4,2	9,4
Polonia	9,9	1,3	-8,7	11,2	11,2	1,0	-10,2	12,1
Ungheria	9,7	0,4	-9,3	10,1	101,6	0,2	-101,4	101,8
Svezia	0,2	9,6	9,4	9,8	0,3	5,1	4,8	5,4
Slovacchia	6,9	0,1	-6,8	7,0	16,1	0,0	-16,0	16,1
Lituania	6,3	0,1	-6,2	6,4	6,7	0,2	-6,5	6,8
Svizzera	1,9	4,4	2,5	6,3	2,4	3,4	1,0	5,8
Irlanda	3,1	3,1	0,0	6,3	3,4	1,3	-2,1	4,7
Estonia	6,0	0,1	-5,9	6,1	5,5	0,1	-5,4	5,6
Danimarca	0,2	5,7	5,4	5,9	0,3	2,9	2,6	3,2
Giappone		5,1	5,1	5,1		4,4	4,4	4,4
Finlandia		4,7	4,7	4,7		1,8	1,8	1,8
Russia		3,5	3,5	3,5		2,0	2,0	2,0
Australia		2,6	2,6	2,6		0,8	0,8	0,8
Lussemburgo	0,2	1,2	1,0	1,3	0,2	1,3	1,0	1,5
Norvegia		1,2	1,2	1,2		0,6	0,6	0,6
Malta		1,1	1,1	1,1		0,7	0,7	0,7
Portogallo	0,1	0,9	0,8	1,1	0,1	0,6	0,5	0,7
Lettonia	0,6	0,1	-0,6	0,7	0,6	0,1	-0,6	0,7
Resto	0,9	10,7	9,8	11,6	5,1	15,6	10,5	20,7
MONDO	252,0	354,2	102,2	606,2	383,3	244,4	-138,8	627,7

Fonte: Elaborazioni SMEA su dati ISTAT nella classificazione SH6

Tabella A8.65 - Principali paesi di scambio con Emilia-Romagna di prodotti del comparto Prodotti lattiero-caseari in ordine di valore di scambio nel 2008 (valori in milioni di euro)

Paesi	Valori correnti				Valori costanti			
	Import	Export	Saldo	Valore di scambio	Import	Export	Saldo	Valore di scambio
Germania	152,6	33,4	-119,2	186,0	140,3	24,7	-115,5	165,0
Francia	32,5	81,7	49,3	114,2	30,0	40,7	10,8	70,7
Regno Unito	2,5	64,9	62,4	67,3	2,4	29,2	26,8	31,7
Spagna	14,4	29,7	15,3	44,1	11,2	19,7	8,5	30,9
Stati Uniti d'America		33,0	33,0	33,0		53,3	53,3	53,3
Paesi Bassi	13,1	10,1	-3,0	23,2	12,5	5,9	-6,6	18,4
Austria	19,0	3,4	-15,6	22,4	21,0	2,0	-19,0	23,1
Ungheria	21,0	0,6	-20,4	21,7	161,4	0,3	-161,2	161,7
Grecia	5,4	12,8	7,4	18,2	4,3	6,3	2,1	10,6
Slovenia	17,6	0,4	-17,2	17,9	18,0	0,2	-17,8	18,1
Belgio	11,8	5,4	-6,4	17,2	9,8	3,0	-6,7	12,8
Canada		15,5	15,5	15,5		26,7	26,7	26,7
Polonia	13,4	1,3	-12,1	14,8	13,4	1,1	-12,3	14,5
Svezia	0,0	9,8	9,8	9,9	0,1	4,8	4,7	4,9
Irlanda	4,5	3,8	-0,7	8,3	4,0	1,5	-2,4	5,5
Danimarca	1,1	6,9	5,8	8,0	0,9	4,6	3,7	5,5
Giappone		7,9	7,9	7,9		6,7	6,7	6,7
Lituania	6,6	0,1	-6,6	6,7	5,5	0,1	-5,5	5,6
Estonia	5,5	0,2	-5,3	5,8	3,7	0,1	-3,6	3,8
Svizzera	1,0	3,7	2,7	4,6	0,9	3,1	2,2	4,0
Slovacchia	4,3	0,1	-4,2	4,4	15,7	0,1	-15,7	15,8
Finlandia		4,2	4,2	4,2		1,6	1,6	1,6
Russia	0,0	3,2	3,2	3,2	0,0	1,7	1,7	1,7
Australia		2,8	2,8	2,8		0,8	0,8	0,8
Lettonia	1,2	0,3	-0,9	1,4	0,9	0,2	-0,8	1,1
Portogallo	0,2	1,1	0,9	1,3	0,2	0,7	0,5	0,9
Lussemburgo	0,2	1,1	0,9	1,3	0,3	0,8	0,5	1,1
Malta		1,3	1,3	1,3		0,8	0,8	0,8
Norvegia		1,3	1,3	1,3		0,6	0,6	0,6
Resto	1,8	11,9	10,1	13,7	6,7	12,3	5,6	19,0
MONDO	329,6	351,8	22,2	681,4	463,2	253,6	-209,6	716,9

Fonte: Elaborazioni SMEA su dati ISTAT nella classificazione SH6

Tabella A8.66 - Principali paesi di scambio con Emilia-Romagna di prodotti del comparto Olii e grassi in ordine di valore di scambio nel 2009 (valori in milioni di euro)

Paesi	Valori correnti				Valori costanti			
	Import	Export	Saldo	Valore di scambio	Import	Export	Saldo	Valore di scambio
Indonesia	160,6	0,1	-160,6	160,7	134,6	0,1	-134,5	134,7
Spagna	41,2	16,1	-25,1	57,3	43,9	17,3	-26,6	61,2
Germania	10,8	19,1	8,3	29,9	12,6	16,4	3,8	29,0
Papuasias	28,0		-28,0	28,0	26,7		-26,7	26,7
Francia	14,2	6,9	-7,3	21,1	18,1	6,5	-11,6	24,6
Filippine	19,7	0,0	-19,6	19,7	24,6	0,0	-24,6	24,7
Austria	3,9	12,6	8,8	16,5	2,5	11,1	8,6	13,6
Malaysia	15,2	0,1	-15,0	15,3	14,7	0,1	-14,6	14,8
Russia	10,5	3,1	-7,4	13,6	8,7	4,3	-4,4	13,0
Paesi Bassi	7,6	5,7	-1,9	13,3	7,7	7,5	-0,2	15,2
Grecia	3,8	9,2	5,4	13,0	3,8	12,3	8,5	16,1
Ungheria	7,0	4,9	-2,0	11,9	3,9	6,8	2,9	10,7
Belgio	5,2	3,7	-1,5	8,9	5,5	2,7	-2,8	8,2
Brasile	5,6	2,6	-3,0	8,2	6,7	1,4	-5,3	8,1
Polonia	1,8	4,6	2,7	6,4	1,4	5,0	3,6	6,4
Repubblica Ceca	0,0	4,8	4,8	4,8	0,0	9,4	9,4	9,4
Tailandia	4,2	0,1	-4,2	4,3	4,2	0,1	-4,1	4,2
Giappone		3,8	3,8	3,8		2,8	2,8	2,8
Corea del Sud		3,6	3,6	3,6		3,5	3,5	3,5
Serbia	2,5	1,0	-1,4	3,5	2,3	0,7	-1,6	2,9
Resto CSI	1,5	1,7	0,2	3,1	1,1	2,0	0,9	3,1
Romania	0,0	3,0	2,9	3,0	0,0	4,9	4,8	4,9
Slovenia	0,0	2,9	2,8	2,9	0,0	4,3	4,2	4,3
Nigeria		2,8	2,8	2,8		2,9	2,9	2,9
Albania		2,7	2,7	2,7		1,7	1,7	1,7
Stati Uniti d'America	0,4	2,2	1,8	2,5	0,1	2,0	1,8	2,1
Taiwan		2,4	2,4	2,4		2,3	2,3	2,3
Croazia	0,0	2,3	2,3	2,3	0,0	1,6	1,6	1,6
Portogallo	0,2	2,0	1,9	2,2	0,2	2,0	1,9	2,2
Resto	6,4	19,1	12,7	25,5	12,2	38,2	26,0	50,4
MONDO	350,1	143,0	-207,1	493,1	335,5	169,7	-165,8	505,2

Fonte: Elaborazioni SMEA su dati ISTAT nella classificazione SH6

Tabella A8.67 - Principali paesi di scambio con Emilia-Romagna di prodotti del comparto Olii e grassi in ordine di valore di scambio nel 2008 (valori in milioni di euro)

Paesi	Valori correnti				Valori costanti			
	Import	Export	Saldo	Valore di scambio	Import	Export	Saldo	Valore di scambio
Indonesia	115,3	0,1	-115,2	115,5	77,6	0,2	-77,5	77,8
Spagna	49,5	15,8	-33,7	65,2	39,6	13,2	-26,3	52,8
Tailandia	45,2	0,1	-45,1	45,3	27,6	0,1	-27,5	27,7
Germania	21,4	21,0	-0,4	42,4	13,0	13,5	0,6	26,5
Francia	26,5	10,7	-15,8	37,2	21,2	8,4	-12,8	29,6
Filippine	36,5	0,1	-36,4	36,5	27,7	0,1	-27,7	27,8
Paesi Bassi	11,8	9,3	-2,6	21,1	10,3	10,4	0,0	20,7
Austria	3,3	14,1	10,8	17,5	1,7	8,3	6,6	10,0
Belgio	7,2	5,4	-1,8	12,6	5,8	3,4	-2,3	9,2
Russia	4,9	7,5	2,5	12,4	2,3	7,3	5,0	9,6
Grecia	2,7	9,0	6,3	11,7	2,5	6,9	4,4	9,4
Papuasias	11,2	0,0	-11,1	11,2	7,9	0,2	-7,7	8,1
Brasile	6,5	3,5	-3,0	10,1	4,4	1,6	-2,8	6,0
Malaysia	6,6	0,3	-6,3	6,9	4,7	0,3	-4,4	5,0
Tunisia	6,2	0,4	-5,8	6,6	4,6	0,1	-4,4	4,7
Romania	0,0	6,2	6,1	6,2	0,0	7,0	7,0	7,0
Ungheria	1,4	4,5	3,1	6,0	5,5	5,7	0,2	11,2
Repubblica Ceca	0,2	5,4	5,2	5,5	0,1	8,3	8,2	8,4
Giappone	0,0	4,5	4,5	4,5	0,0	3,2	3,2	3,2
Taiwan		4,0	4,0	4,0		3,7	3,7	3,7
Polonia	0,3	3,2	2,9	3,5	0,1	3,3	3,1	3,4
Resto CSI		3,4	3,4	3,4		8,9	8,9	8,9
Albania		3,1	3,1	3,1		1,7	1,7	1,7
Stati Uniti d'America	0,4	2,7	2,2	3,1	0,1	2,3	2,1	2,4
Slovenia	0,1	2,7	2,6	2,8	0,0	4,9	4,8	4,9
Argentina	2,7	0,0	-2,6	2,7	10,9	0,0	-10,9	11,0
Iran		2,6	2,6	2,6		2,8	2,8	2,8
Croazia		2,5	2,5	2,5		1,4	1,4	1,4
Portogallo		2,2	2,2	2,2		2,2	2,2	2,2
Resto	9,6	28,8	19,3	38,4	7,9	29,7	21,9	37,6
MONDO	369,5	173,2	-196,2	542,7	275,4	159,0	-116,4	434,3

Fonte: Elaborazioni SMEA su dati ISTAT nella classificazione SH6

Tabella A8.68 - Principali paesi di scambio con Emilia-Romagna di prodotti del comparto Mangimi in ordine di valore di scambio nel 2009 (valori in milioni di euro)

Paesi	Valori correnti				Valori costanti			
	Import	Export	Saldo	Valore di scambio	Import	Export	Saldo	Valore di scambio
Argentina	219,0		-219,0	219,0	135,8		-135,8	135,8
Slovenia	56,2	2,5	-53,7	58,8	60,5	2,2	-58,3	62,7
Cile	17,1	0,5	-16,6	17,6	10,4	1,4	-9,0	11,9
Francia	9,3	5,0	-4,3	14,2	13,9	2,2	-11,7	16,1
Brasile	12,4	1,1	-11,3	13,5	7,3	0,2	-7,1	7,4
Spagna	11,1	1,5	-9,6	12,6	11,8	0,5	-11,3	12,3
Germania	9,1	0,7	-8,3	9,8	8,3	0,5	-7,8	8,7
Ungheria	2,4	7,0	4,6	9,4	7,3	19,5	12,2	26,7
Paraguay	8,9		-8,9	8,9	2,5		-2,5	2,5
Austria	5,8	2,6	-3,3	8,4	4,8	1,4	-3,5	6,2
Belgio	7,9	0,4	-7,5	8,3	8,4	0,2	-8,2	8,6
Filippine		7,9	7,9	7,9		67,3	67,3	67,3
Tailandia	0,5	5,4	5,0	5,9	0,3	68,9	68,6	69,1
Russia	4,8	0,0	-4,8	4,8	6,5	0,0	-6,5	6,5
Danimarca	4,6	0,0	-4,6	4,6	4,2	0,0	-4,2	4,2
Regno Unito	3,2	1,0	-2,2	4,2	8,1	0,5	-7,6	8,6
India	3,3	0,0	-3,3	3,3	2,1	0,0	-2,1	2,1
Taiwan	2,5	0,2	-2,3	2,7	4,2	0,7	-3,5	4,8
Cipro	0,0	2,6	2,5	2,6	0,1	10,2	10,1	10,3
Romania	0,9	1,5	0,6	2,4	1,0	1,6	0,6	2,6
Paesi Bassi	2,2	0,2	-2,0	2,4	1,7	0,2	-1,5	1,8
Grecia	0,2	2,2	2,0	2,3	0,2	2,9	2,7	3,0
Vietnam	0,1	2,1	2,0	2,2	0,1	266,2	266,1	266,2
Stati Uniti d'America	0,5	1,5	1,0	1,9	0,9	0,1	-0,8	1,0
Egitto	1,4	0,4	-1,0	1,8	1,8	0,7	-1,1	2,5
Irlanda	1,7	0,0	-1,7	1,7	3,0	0,0	-3,0	3,0
Svizzera	0,0	1,5	1,5	1,6	0,0	5,9	5,9	5,9
Ucraina	1,6		-1,6	1,6	1,6		-1,6	1,6
Cina	0,8	0,5	-0,3	1,3	0,7	0,3	-0,4	1,0
Resto	2,1	9,2	7,1	11,4	12,6	110,3	97,6	122,9
MONDO	389,4	57,6	-331,8	447,0	320,0	563,6	243,6	883,5

Fonte: Elaborazioni SMEA su dati ISTAT nella classificazione SH6

Tabella A8.69 - Principali paesi di scambio con Emilia-Romagna di prodotti del comparto Mangimi in ordine di valore di scambio nel 2008 (valori in milioni di euro)

Paesi	Valori correnti				Valori costanti			
	Import	Export	Saldo	Valore di scambio	Import	Export	Saldo	Valore di scambio
Argentina	253,6		-253,6	253,6	160,8		-160,8	160,8
Brasile	25,5	0,9	-24,6	26,4	15,6	0,2	-15,3	15,8
Cile	20,2	4,5	-15,7	24,8	12,6	5,4	-7,2	18,0
Slovenia	18,5	0,8	-17,7	19,3	17,8	0,8	-17,0	18,6
Spagna	13,2	2,3	-10,8	15,5	14,2	0,9	-13,3	15,1
Francia	8,4	4,8	-3,6	13,2	13,8	2,1	-11,7	15,9
Ungheria	3,6	9,6	6,0	13,1	16,1	33,6	17,4	49,7
Stati Uniti d'America	10,1	1,1	-8,9	11,2	5,0	0,0	-5,0	5,1
Austria	5,8	4,5	-1,3	10,3	4,1	3,1	-0,9	7,2
Russia	9,3	0,3	-9,1	9,6	7,0	0,2	-6,8	7,2
Belgio	8,5	0,5	-8,0	9,0	9,0	0,3	-8,7	9,3
Filippine		8,5	8,5	8,5		71,6	71,6	71,6
Germania	7,3	0,7	-6,6	8,0	4,3	0,4	-4,0	4,7
Danimarca	4,9	0,6	-4,3	5,5	4,3	0,2	-4,1	4,5
Cipro		5,1	5,1	5,1		14,8	14,8	14,8
Regno Unito	2,4	2,2	-0,2	4,6	1,4	2,5	1,1	3,8
Grecia	0,1	3,8	3,6	3,9	0,1	3,5	3,4	3,6
Egitto	3,1	0,3	-2,9	3,4	1,8	1,2	-0,6	3,0
India	3,0		-3,0	3,0	1,5		-1,5	1,5
Paesi Bassi	2,5	0,1	-2,3	2,6	1,5	0,1	-1,4	1,6
Ucraina	2,5		-2,5	2,5	1,5		-1,5	1,5
Vietnam		2,4	2,4	2,4		127,3	127,3	127,3
Romania	0,3	1,4	1,2	1,7	0,0	1,8	1,7	1,8
Taiwan	1,4	0,2	-1,2	1,6	2,1	0,4	-1,7	2,6
Irlanda	1,5	0,1	-1,4	1,6	2,4	0,1	-2,3	2,4
Algeria		1,4	1,4	1,4		0,5	0,5	0,5
Tailandia	0,3	1,2	0,9	1,4	0,2	33,6	33,4	33,8
Svizzera	0,1	1,3	1,2	1,4	0,1	11,0	10,9	11,1
Marocco		1,3	1,3	1,3		0,5	0,5	0,5
Resto	3,2	10,6	7,5	13,8	12,5	27,4	15,0	39,9
MONDO	409,2	70,5	-338,7	479,7	309,8	343,5	33,7	653,3

Fonte: Elaborazioni SMEA su dati ISTAT nella classificazione SH6

Tabella A8.70 - Principali paesi di scambio con Emilia-Romagna di prodotti del comparto Altri prodotti alimentari trasformati in ordine di valore di scambio nel 2009 (valori in milioni di euro)

Paesi	Valori correnti				Valori costanti			
	Import	Export	Saldo	Valore di scambio	Import	Export	Saldo	Valore di scambio
Germania	27,8	67,2	39,4	95,0	24,6	40,8	16,2	65,4
Francia	26,5	33,2	6,7	59,7	33,2	40,4	7,2	73,6
Spagna	36,6	17,3	-19,3	53,8	40,5	15,9	-24,7	56,4
Stati Uniti d'America	1,5	43,9	42,3	45,4	1,1	46,2	45,1	47,3
Regno Unito	18,8	18,9	0,2	37,7	19,0	16,8	-2,2	35,8
Grecia	5,4	14,6	9,1	20,0	6,1	49,8	43,8	55,9
Paesi Bassi	12,2	4,9	-7,3	17,1	12,7	4,7	-8,0	17,3
Svizzera	3,1	11,9	8,8	15,1	4,2	9,2	5,0	13,4
Austria	6,0	8,2	2,1	14,2	4,3	6,7	2,4	10,9
Belgio	7,2	4,6	-2,6	11,7	60,9	6,7	-54,2	67,5
Australia	0,1	10,0	9,9	10,0	0,0	25,6	25,6	25,6
Polonia	2,6	6,3	3,7	8,9	3,2	17,8	14,5	21,0
Portogallo	0,0	8,8	8,8	8,9	0,0	6,7	6,7	6,7
Canada	0,1	8,7	8,6	8,8	0,1	24,3	24,2	24,3
Russia	0,0	8,5	8,5	8,5	0,0	281,6	281,6	281,6
Svezia	0,3	6,9	6,6	7,2	0,3	6,1	5,8	6,4
Giappone	0,0	6,5	6,4	6,5	0,1	8,7	8,6	8,8
Brasile	3,3	1,9	-1,3	5,2	3,3	1,7	-1,6	5,0
Croazia	0,0	4,4	4,4	4,4	0,0	6,2	6,2	6,2
Corea del Sud	0,1	4,2	4,1	4,2	0,0	20,4	20,4	20,5
Repubblica Ceca	1,2	3,0	1,8	4,1	0,5	12,5	12,0	12,9
Danimarca	0,5	2,6	2,0	3,1	0,5	4,5	4,0	5,0
Israele	0,2	2,9	2,7	3,0	0,2	1,4	1,2	1,6
Romania	0,0	3,0	3,0	3,0	0,0	5,4	5,4	5,4
Ucraina		2,9	2,9	2,9		3,0	3,0	3,0
Norvegia		2,9	2,9	2,9		1,6	1,6	1,6
Slovenia	0,4	2,1	1,7	2,6	1,9	3,5	1,7	5,4
Egitto	2,0	0,5	-1,5	2,5	1,6	0,3	-1,3	1,9
Indonesia	2,4	0,2	-2,2	2,5	52,6	0,2	-52,4	52,8
Resto	9,6	37,8	28,1	47,4	104,8	100,4	-4,5	205,2
MONDO	167,8	348,5	180,7	516,3	375,7	768,8	393,1	1.144,5

Fonte: Elaborazioni SMEA su dati ISTAT nella classificazione SH6

Tabella A8.71 - Principali paesi di scambio con Emilia-Romagna di prodotti del comparto Altri prodotti alimentari trasformati in ordine di valore di scambio nel 2008 (valori in milioni di euro)

Paesi	Valori correnti				Valori costanti			
	Import	Export	Saldo	Valore di scambio	Import	Export	Saldo	Valore di scambio
Germania	28,4	65,7	37,3	94,1	25,0	46,2	21,2	71,2
Francia	24,2	37,3	13,1	61,5	34,2	43,8	9,6	78,1
Spagna	31,1	18,9	-12,2	50,0	33,6	18,1	-15,5	51,7
Stati Uniti d'America	0,7	47,0	46,4	47,7	0,8	54,6	53,7	55,4
Regno Unito	18,0	22,4	4,4	40,4	15,6	25,8	10,2	41,4
Grecia	7,0	14,3	7,3	21,3	6,8	48,7	41,9	55,6
Paesi Bassi	12,7	4,8	-7,8	17,5	11,1	4,9	-6,2	16,1
Svizzera	2,2	11,1	8,9	13,4	6,3	9,2	2,9	15,5
Austria	5,1	8,2	3,1	13,3	4,1	8,2	4,1	12,3
Belgio	7,9	4,5	-3,4	12,5	6,0	7,0	1,0	13,1
Russia	0,0	10,5	10,5	10,5	3,9	888,4	884,5	892,4
Australia	0,0	9,9	9,9	9,9	0,0	22,7	22,7	22,8
Portogallo	0,1	9,0	8,9	9,1	0,1	6,0	5,9	6,1
Canada	0,0	7,3	7,3	7,3	0,0	23,5	23,5	23,5
Polonia	1,3	5,1	3,8	6,5	1,8	15,4	13,7	17,2
Giappone	0,0	6,2	6,2	6,2	0,0	7,5	7,5	7,5
Svezia	0,3	5,8	5,4	6,1	0,3	3,8	3,5	4,1
Croazia		4,5	4,5	4,5		5,9	5,9	5,9
Ucraina	0,0	3,9	3,9	3,9	0,0	6,5	6,5	6,5
Danimarca	1,1	2,6	1,5	3,7	4,7	1,3	-3,3	6,0
Brasile	2,5	1,2	-1,4	3,7	2,6	1,4	-1,3	4,0
Corea del Sud	0,0	3,1	3,0	3,1	0,0	15,8	15,7	15,8
Romania		3,1	3,1	3,1		5,2	5,2	5,2
Repubblica Ceca	0,2	2,6	2,4	2,8	0,1	10,7	10,7	10,8
Israele	0,1	2,6	2,5	2,8	0,2	1,5	1,4	1,7
Norvegia		2,3	2,3	2,3		1,3	1,3	1,3
Malaysia	2,0	0,2	-1,8	2,3	1,6	0,2	-1,5	1,8
Cina	1,2	0,9	-0,3	2,0	1,1	0,4	-0,7	1,4
Emirati arabi uniti	0,0	2,0	2,0	2,0	0,0	1,0	1,0	1,0
Resto	5,7	36,8	31,2	42,5	91,1	104,6	13,5	195,7
MONDO	152,0	354,0	202,0	506,1	251,2	1.389,7	1.138,6	1.640,9

Fonte: Elaborazioni SMEA su dati ISTAT nella classificazione SH6

Tabella A8.72 - Principali paesi di scambio con Emilia-Romagna di prodotti del comparto Altri prodotti non alimentari in ordine di valore di scambio nel 2009 (valori in milioni di euro)

Paesi	Valori correnti				Valori costanti			
	Import	Export	Saldo	Valore di scambio	Import	Export	Saldo	Valore di scambio
Germania	3,1	6,5	3,4	9,6	1,8	10,2	8,4	11,9
Francia	2,8	3,2	0,4	6,0	0,8	1,8	0,9	2,6
Austria	0,1	5,3	5,3	5,4	0,2	14,9	14,7	15,1
Paesi Bassi	0,9	3,9	3,0	4,8	0,6	5,0	4,4	5,6
Spagna	1,4	3,2	1,8	4,6	1,4	6,6	5,3	8,0
Svizzera	1,0	1,8	0,8	2,8	2,4	8,0	5,6	10,3
Romania	0,1	1,9	1,8	1,9	0,1	0,9	0,8	1,0
Brasile	0,2	1,7	1,6	1,9	0,1	12,5	12,5	12,6
Cina	0,9	0,9	0,0	1,8	7,4	2,1	-5,2	9,5
Stati Uniti d'America	1,5	0,1	-1,4	1,6	1,1	0,6	-0,5	1,8
Ungheria	0,1	1,4	1,3	1,6	1,4	6.197,4	6.195,9	6.198,8
Belgio	0,5	1,1	0,6	1,6	0,5	0,3	-0,1	0,8
Bulgaria		1,5	1,5	1,5		2,8	2,8	2,8
Hong Kong		1,0	1,0	1,0		8,1	8,1	8,1
Russia		0,9	0,9	0,9		7,1	7,1	7,1
Turchia		0,9	0,9	0,9		8,1	8,1	8,1
Ucraina	0,4	0,4	-0,1	0,8	67,6	2,6	-64,9	70,2
Slovenia	0,0	0,4	0,4	0,4	0,0	0,3	0,3	0,4
Polonia	0,0	0,4	0,4	0,4	0,0	1,4	1,4	1,4
Regno Unito	0,3	0,0	-0,2	0,3	0,9	0,0	-0,8	0,9
Vietnam		0,3	0,3	0,3		33,8	33,8	33,8
Egitto		0,3	0,3	0,3		8,6	8,6	8,6
India	0,2	0,1	-0,1	0,3	0,2	0,2	0,0	0,5
Altri Paesi dell'Europa		0,2	0,2	0,2		1,5	1,5	1,5
Portogallo	0,2	0,0	-0,2	0,2	0,1	0,0	-0,1	0,1
Siria	0,2	0,0	-0,2	0,2	0,2	0,0	-0,2	0,3
Giappone		0,2	0,2	0,2		3,7	3,7	3,7
Nuova Zelanda	0,2		-0,2	0,2	0,1		-0,1	0,1
Lettonia		0,2	0,2	0,2		0,1	0,1	0,1
Resto	0,8	1,1	0,3	1,9	0,6	4,0	3,4	4,5
MONDO	14,8	39,0	24,1	53,8	87,4	6.342,6	6.255,2	6.430,1

Fonte: Elaborazioni SMEA su dati ISTAT nella classificazione SH6

Tabella A8.73 - Principali paesi di scambio con Emilia-Romagna di prodotti del comparto Altri prodotti non alimentari in ordine di valore di scambio nel 2008 (valori in milioni di euro)

Paesi	Valori correnti				Valori costanti			
	Import	Export	Saldo	Valore di scambio	Import	Export	Saldo	Valore di scambio
Germania	2,9	9,4	6,4	12,3	2,1	11,8	9,6	13,9
Austria	0,1	9,5	9,4	9,7	0,3	19,5	19,2	19,8
Spagna	2,0	6,1	4,1	8,1	2,4	7,0	4,6	9,4
Francia	2,5	3,5	1,0	6,0	1,6	2,7	1,1	4,2
Paesi Bassi	1,4	4,6	3,2	5,9	0,8	5,8	4,9	6,6
Svizzera	1,7	1,5	-0,2	3,1	1,9	6,5	4,6	8,4
Cina	1,9	1,1	-0,8	3,0	1,6	1,2	-0,4	2,7
Stati Uniti d'America	2,7	0,2	-2,6	2,9	1,7	44,9	43,2	46,6
Cile		2,7	2,7	2,7		1,8	1,8	1,8
Turchia		2,6	2,6	2,6		9,0	9,0	9,0
Brasile	0,3	1,6	1,3	1,9	0,2	11,5	11,3	11,8
Irlanda	1,8		-1,8	1,8	3,1		-3,1	3,1
Bulgaria		1,5	1,5	1,5		5,7	5,7	5,7
Belgio	0,7	0,7	0,0	1,5	0,7	0,2	-0,5	0,8
Russia	0,0	1,1	1,1	1,1	0,0	9,7	9,7	9,8
Regno Unito	1,0	0,0	-1,0	1,1	1,8	0,0	-1,8	1,8
Polonia	0,1	1,0	0,9	1,0	0,1	5,6	5,5	5,7
Romania	0,0	0,7	0,7	0,7	0,1	0,8	0,8	0,9
Hong Kong		0,7	0,7	0,7		2,3	2,3	2,3
Slovacchia		0,6	0,6	0,6		1,0	1,0	1,0
Slovenia	0,0	0,6	0,6	0,6	0,0	0,4	0,4	0,4
Ungheria	0,1	0,4	0,3	0,6	0,2	4.032,5	4.032,2	4.032,7
Altri Paesi dell'Europa	0,0	0,6	0,6	0,6	0,0	3,7	3,7	3,7
Sudafrica	0,2	0,3	0,1	0,6	0,2	0,1	-0,1	0,3
Serbia		0,5	0,5	0,5		0,4	0,4	0,4
Iran	0,4	0,1	-0,3	0,5	0,3	0,1	-0,2	0,4
Svezia	0,0	0,3	0,3	0,3	0,0	0,2	0,2	0,2
India	0,2	0,1	-0,2	0,3	0,2	0,1	-0,1	0,3
Malaysia	0,3	0,0	-0,3	0,3	0,3	2,7	2,4	3,1
Resto	1,8	1,7	-0,1	3,5	43,4	22,0	-21,4	65,4
MONDO	22,2	53,7	31,5	75,9	63,1	4.209,3	4.146,3	4.272,4

Fonte: Elaborazioni SMEA su dati ISTAT nella classificazione SH6

Tabella A8.74 - Principali paesi di scambio con Emilia-Romagna di prodotti del comparto Totale Industria Alimentare in ordine di valore di scambio nel 2009 (valori in milioni di euro)

Paesi	Valori correnti				Valori costanti			
	Import	Export	Saldo	Valore di scambio	Import	Export	Saldo	Valore di scambio
Germania	454,7	581,7	127,0	1.036,4	442,5	473,9	31,4	916,4
Francia	268,1	541,6	273,6	809,7	286,6	475,8	189,2	762,4
Spagna	283,8	138,6	-145,1	422,4	291,5	116,1	-175,3	407,6
Paesi Bassi	303,9	77,0	-226,9	380,8	301,0	82,0	-219,1	383,0
Regno Unito	105,3	236,9	131,6	342,1	127,6	150,6	23,1	278,2
Argentina	299,3	4,4	-294,9	303,7	228,9	3,4	-225,5	232,3
Belgio	115,1	84,0	-31,1	199,1	165,3	59,7	-105,6	225,0
Danimarca	139,5	41,8	-97,7	181,3	137,0	37,6	-99,4	174,6
Indonesia	168,3	1,0	-167,3	169,4	202,9	0,9	-202,0	203,8
Austria	74,1	95,1	21,0	169,2	74,7	81,6	6,9	156,3
Grecia	42,9	120,6	77,7	163,5	39,0	145,4	106,3	184,4
Stati Uniti d'America	7,7	132,9	125,3	140,6	7,1	144,4	137,3	151,4
Polonia	95,6	35,9	-59,7	131,5	85,4	51,8	-33,6	137,3
Slovenia	74,5	34,7	-39,8	109,2	82,5	39,0	-43,5	121,6
Ungheria	60,3	23,1	-37,2	83,4	151,6	6.238,9	6.087,3	6.390,5
Svizzera	10,9	71,9	61,0	82,8	16,7	82,1	65,4	98,9
Irlanda	65,8	14,9	-50,9	80,7	58,2	12,4	-45,8	70,6
Resto Africa	68,4	5,8	-62,6	74,2	65,9	18,2	-47,7	84,2
Brasile	59,4	12,5	-46,9	71,8	46,1	29,3	-16,8	75,4
Ecuador	68,0	0,7	-67,3	68,6	78,5	1,0	-77,5	79,4
Svezia	5,0	60,5	55,5	65,5	9,8	159,3	149,6	169,1
Russia	16,1	43,2	27,2	59,3	15,8	324,9	309,0	340,7
Giappone	0,1	58,8	58,8	58,9	0,1	59,8	59,8	59,9
Costa d'Avorio	42,7	1,6	-41,1	44,2	30,8	4,5	-26,4	35,3
Tailandia	33,5	8,1	-25,4	41,6	30,9	71,3	40,5	102,2
Croazia	7,9	27,6	19,7	35,5	4,6	26,3	21,7	30,9
Canada	1,9	33,2	31,3	35,2	2,6	71,1	68,5	73,7
Portogallo	3,5	31,3	27,7	34,8	2,6	34,7	32,1	37,4
Australia	6,8	26,0	19,1	32,8	8,0	43,9	35,9	52,0
Resto	391,6	317,6	-74,1	709,2	545,8	998,9	453,2	1.544,7
MONDO	3.274,5	2.863,0	-411,6	6.137,5	3.540,0	10.038,9	6.498,9	13.578,9

Fonte: Elaborazioni SMEA su dati ISTAT nella classificazione SH6

Tabella A8.75 - Principali paesi di scambio con Emilia-Romagna di prodotti del comparto Totale Industria Alimentare in ordine di valore di scambio nel 2008 (valori in milioni di euro)

Paesi	Valori correnti				Valori costanti			
	Import	Export	Saldo	Valore di scambio	Import	Export	Saldo	Valore di scambio
Germania	509,0	586,0	77,0	1.095,1	461,2	530,4	69,2	991,7
Francia	284,5	501,5	217,1	786,0	281,5	424,2	142,7	705,7
Spagna	304,7	153,3	-151,4	458,0	309,0	118,5	-190,5	427,4
Paesi Bassi	350,2	84,0	-266,1	434,2	323,7	98,1	-225,6	421,8
Regno Unito	113,4	243,4	130,0	356,8	122,0	172,5	50,4	294,5
Argentina	345,5	4,0	-341,5	349,6	249,9	3,9	-246,0	253,8
Danimarca	171,7	46,1	-125,6	217,8	164,8	39,5	-125,3	204,3
Belgio	122,5	80,6	-41,9	203,1	109,1	62,8	-46,3	171,9
Austria	75,0	101,5	26,4	176,5	68,4	86,8	18,4	155,3
Stati Uniti d'America	18,8	142,2	123,3	161,0	12,6	201,6	188,9	214,2
Grecia	41,0	118,4	77,4	159,4	32,3	133,3	101,0	165,6
Indonesia	120,6	0,7	-119,9	121,3	95,2	0,7	-94,5	95,8
Polonia	72,6	35,5	-37,1	108,1	70,0	59,8	-10,2	129,8
Irlanda	75,5	18,2	-57,3	93,6	58,4	13,5	-44,9	72,0
Brasile	78,1	12,5	-65,6	90,6	54,9	26,9	-28,1	81,8
Ungheria	54,9	29,5	-25,4	84,4	205,2	4.102,5	3.897,3	4.307,8
Russia	15,3	64,7	49,4	80,0	14,1	954,1	940,0	968,1
Svizzera	8,5	66,1	57,7	74,6	12,0	83,4	71,4	95,5
Tailandia	70,2	3,9	-66,3	74,1	49,3	40,4	-8,9	89,7
Slovenia	38,5	33,3	-5,2	71,8	39,0	39,0	0,0	78,0
Resto Africa	61,7	5,2	-56,5	66,8	53,3	16,3	-37,0	69,6
Ecuador	61,8	1,1	-60,7	62,8	67,3	1,4	-66,0	68,7
Svezia	3,7	57,1	53,4	60,8	11,1	75,9	64,7	87,0
Giappone	0,2	59,8	59,6	60,0	0,1	62,5	62,4	62,6
Filippine	37,8	9,2	-28,6	47,0	29,2	72,3	43,0	101,5
Cile	31,9	9,5	-22,4	41,3	28,5	14,4	-14,1	42,8
Costa d'Avorio	37,3	2,4	-34,9	39,7	26,6	5,9	-20,7	32,6
Cina	34,0	5,1	-28,9	39,2	36,8	5,2	-31,6	42,0
Canada	2,8	34,8	31,9	37,6	3,2	87,6	84,4	90,9
Resto	362,3	409,9	47,6	772,1	440,8	774,1	333,3	1.214,9
MONDO	3.503,7	2.919,5	-584,2	6.423,2	3.429,9	8.307,4	4.877,6	11.737,3

Fonte: Elaborazioni SMEA su dati ISTAT nella classificazione SH6

Tabella A8.76 - Principali paesi di scambio con Emilia-Romagna di prodotti del comparto Vino in ordine di valore di scambio nel 2009 (valori in milioni di euro)

Paesi	Valori correnti				Valori costanti			
	Import	Export	Saldo	Valore di scambio	Import	Export	Saldo	Valore di scambio
Germania	0,3	76,8	76,6	77,1	0,2	105,3	105,1	105,6
Stati Uniti d'America	0,0	33,5	33,5	33,5	0,0	198,5	198,5	198,5
Francia	8,8	15,3	6,6	24,1	7,2	43,3	36,1	50,6
Spagna	1,0	13,1	12,1	14,1	15,9	31,7	15,8	47,5
Regno Unito	0,0	13,6	13,6	13,6	0,0	50,6	50,6	50,6
Canada		13,1	13,1	13,1		16,3	16,3	16,3
Repubblica Ceca		7,1	7,1	7,1		20,2	20,2	20,2
Giappone	0,0	5,7	5,7	5,7	0,4	16,9	16,6	17,3
Svizzera		5,1	5,1	5,1		12,5	12,5	12,5
Brasile	0,0	3,7	3,7	3,7	0,0	12,0	12,0	12,0
Russia		3,6	3,6	3,6		12,0	12,0	12,0
Messico		3,3	3,3	3,3		4,9	4,9	4,9
Paesi Bassi	0,2	2,7	2,5	2,9	0,6	5,9	5,4	6,5
Cina		2,3	2,3	2,3		4,0	4,0	4,0
Belgio	0,0	2,0	2,0	2,0	0,0	5,9	5,9	5,9
Ungheria	0,0	1,9	1,8	1,9	0,0	1,6	1,6	1,6
Austria		1,7	1,7	1,7		4,4	4,4	4,4
Norvegia		1,6	1,6	1,6		2,0	2,0	2,0
Lituania		1,4	1,4	1,4		1,5	1,5	1,5
Australia		1,3	1,3	1,3		3,1	3,1	3,1
Slovacchia		1,1	1,1	1,1		1,4	1,4	1,4
Danimarca	0,0	1,1	1,1	1,1	0,0	2,6	2,6	2,6
Portogallo	0,0	0,8	0,7	0,8	0,0	1,0	1,0	1,0
Resto Centro America		0,5	0,5	0,5		1,1	1,1	1,1
Svezia		0,5	0,5	0,5		0,8	0,8	0,8
Polonia		0,5	0,5	0,5		0,4	0,4	0,4
Bulgaria		0,5	0,5	0,5		0,4	0,4	0,4
Finlandia		0,5	0,5	0,5		0,3	0,3	0,3
Grecia	0,1	0,3	0,2	0,5	0,0	0,2	0,1	0,2
Resto	0,2	6,5	6,3	6,7	0,3	13,4	13,1	13,8
MONDO	10,7	221,1	210,3	231,8	24,7	574,5	549,8	599,2

Fonte: Elaborazioni SMEA su dati ISTAT nella classificazione SH6

Tabella A8.77 - Principali paesi di scambio con Emilia-Romagna di prodotti del comparto Vino in ordine di valore di scambio nel 2008 (valori in milioni di euro)

Paesi	Valori correnti				Valori costanti			
	Import	Export	Saldo	Valore di scambio	Import	Export	Saldo	Valore di scambio
Germania	0,3	80,2	79,9	80,6	0,3	95,2	94,9	95,5
Stati Uniti d'America		34,3	34,3	34,3		199,4	199,4	199,4
Francia	9,0	16,0	7,0	25,1	7,1	43,8	36,7	51,0
Spagna	1,9	18,0	16,1	19,9	2,5	43,0	40,5	45,5
Canada		14,1	14,1	14,1		15,8	15,8	15,8
Regno Unito	0,0	14,1	14,0	14,1	0,0	47,2	47,2	47,2
Repubblica Ceca		7,3	7,3	7,3		16,0	16,0	16,0
Giappone		5,5	5,5	5,5		16,8	16,8	16,8
Ungheria	0,2	5,0	4,9	5,2	0,1	3,1	3,1	3,2
Svizzera	0,0	4,6	4,6	4,6	0,0	9,4	9,4	9,4
Brasile		4,5	4,5	4,5		14,2	14,2	14,2
Paesi Bassi	0,4	2,8	2,4	3,2	0,5	5,5	5,0	5,9
Messico		3,1	3,1	3,1		4,7	4,7	4,7
Austria		2,9	2,9	2,9		5,9	5,9	5,9
Cina		2,8	2,8	2,8		11,3	11,3	11,3
Norvegia		2,7	2,7	2,7		3,6	3,6	3,6
Svezia		2,6	2,6	2,6		2,2	2,2	2,2
Polonia		2,4	2,4	2,4		2,5	2,5	2,5
Slovacchia		2,3	2,3	2,3		2,8	2,8	2,8
Belgio	0,0	2,3	2,2	2,3	0,0	6,6	6,6	6,6
Russia		2,1	2,1	2,1		7,2	7,2	7,2
Romania		2,0	2,0	2,0		1,4	1,4	1,4
Lituania		1,5	1,5	1,5		1,1	1,1	1,1
Australia		1,3	1,3	1,3		3,1	3,1	3,1
Danimarca	0,0	1,0	1,0	1,0	0,0	1,8	1,8	1,8
Grecia	0,1	0,8	0,7	0,9	0,0	0,2	0,2	0,3
Resto Centro America		0,8	0,8	0,8		1,3	1,3	1,3
Malta		0,5	0,5	0,5		1,1	1,1	1,1
Portogallo	0,1	0,4	0,3	0,5	0,0	0,5	0,5	0,5
Resto	0,3	6,8	6,5	7,1	0,9	12,7	11,8	13,6
MONDO	12,4	244,9	232,4	257,3	11,5	579,6	568,1	591,1

Fonte: Elaborazioni SMEA su dati ISTAT nella classificazione SH6

Tabella A8.78 - Principali paesi di scambio con Emilia-Romagna di prodotti del comparto Altri alcolici in ordine di valore di scambio nel 2009 (valori in milioni di euro)

Paesi	Valori correnti				Valori costanti			
	Import	Export	Saldo	Valore di scambio	Import	Export	Saldo	Valore di scambio
Germania	16,0	20,6	4,5	36,6	14,8	22,5	7,7	37,3
Francia	8,6	8,4	-0,2	17,0	6,4	17,7	11,3	24,1
Egitto	16,9		-16,9	16,9	14,1		-14,1	14,1
Bolivia	12,3		-12,3	12,3	11,0		-11,0	11,0
Guatemala	9,6	0,0	-9,5	9,6	6,5	0,0	-6,5	6,6
Belgio	4,3	1,2	-3,1	5,5	6,2	2,0	-4,2	8,2
Grecia	0,2	4,2	4,0	4,5	0,1	1,6	1,5	1,7
Slovenia	3,0	1,4	-1,6	4,4	1,3	0,9	-0,4	2,2
Stati Uniti d'America	0,0	3,8	3,8	3,8	0,0	27,1	27,0	27,1
Polonia	3,6	0,0	-3,5	3,6	2,9	0,0	-2,9	2,9
Austria	0,2	2,8	2,6	3,0	0,1	3,2	3,1	3,3
Paesi Bassi	2,8	0,1	-2,7	3,0	3,2	0,1	-3,1	3,3
Turchia	2,6		-2,6	2,6	1,6		-1,6	1,6
Croazia	1,6	0,8	-0,9	2,4	1,2	1,8	0,6	2,9
Pakistan	1,8		-1,8	1,8	1,6		-1,6	1,6
Regno Unito	1,2	0,5	-0,7	1,7	1,1	0,6	-0,5	1,7
Australia	1,6	0,1	-1,4	1,7	13,6	0,1	-13,5	13,6
Ungheria	0,7	0,9	0,2	1,6	0,7	0,6	-0,2	1,3
Spagna	0,8	0,7	-0,1	1,6	0,7	1,0	0,3	1,7
Svizzera	0,1	1,4	1,3	1,5	0,2	2,2	2,0	2,4
Romania		1,4	1,4	1,4		0,8	0,8	0,8
Serbia	0,8		-0,8	0,8	0,6		-0,6	0,6
Slovacchia	0,1	0,7	0,6	0,7	0,0	0,7	0,7	0,8
Canada		0,5	0,5	0,5		0,3	0,3	0,3
Giappone		0,4	0,4	0,4		0,3	0,3	0,3
Portogallo		0,3	0,3	0,3		0,1	0,1	0,1
Bulgaria	0,2	0,0	-0,2	0,2	0,3	0,0	-0,3	0,3
Irlanda	0,1	0,1	-0,1	0,2	0,0	0,1	0,1	0,2
Danimarca	0,1	0,1	0,1	0,2	0,1	0,1	0,0	0,2
Resto	0,4	1,6	1,2	2,0	7,2	1,5	-5,7	8,7
MONDO	89,9	52,2	-37,7	142,0	95,5	85,4	-10,1	180,9

Fonte: Elaborazioni SMEA su dati ISTAT nella classificazione SH6

Tabella A8.79 - Principali paesi di scambio con Emilia-Romagna di prodotti del comparto Altri alcolici in ordine di valore di scambio nel 2008 (valori in milioni di euro)

Paesi	Valori correnti				Valori costanti			
	Import	Export	Saldo	Valore di scambio	Import	Export	Saldo	Valore di scambio
Germania	18,6	20,7	2,0	39,3	17,5	23,5	6,0	41,0
Francia	8,9	8,6	-0,3	17,5	7,0	23,4	16,5	30,4
Egitto	16,9		-16,9	16,9	14,3		-14,3	14,3
Bolivia	10,6		-10,6	10,6	10,0		-10,0	10,0
Belgio	5,7	4,6	-1,1	10,3	4,2	4,6	0,4	8,9
Paesi Bassi	8,7	0,2	-8,5	8,8	8,3	0,1	-8,2	8,4
Guatemala	8,7	0,0	-8,7	8,7	7,2	0,0	-7,2	7,2
Grecia	0,0	4,7	4,7	4,8	0,0	2,1	2,0	2,1
Slovenia	2,5	1,7	-0,8	4,2	1,2	1,1	-0,1	2,4
Svezia		3,6	3,6	3,6		3,6	3,6	3,6
Pakistan	3,5		-3,5	3,5	3,6		-3,6	3,6
Stati Uniti d'America	0,0	3,5	3,5	3,5	0,0	26,8	26,8	26,8
Austria	0,1	3,3	3,3	3,4	0,1	3,8	3,7	3,8
Regno Unito	2,1	0,6	-1,6	2,7	2,7	0,6	-2,1	3,3
Romania		2,7	2,7	2,7		1,4	1,4	1,4
Polonia	2,2	0,3	-2,0	2,5	1,9	0,2	-1,7	2,0
Croazia	1,3	1,2	-0,2	2,5	0,9	2,6	1,6	3,5
Ungheria	0,2	2,0	1,7	2,2	0,2	1,5	1,4	1,7
Spagna	0,6	1,5	0,9	2,1	0,2	2,2	2,0	2,4
Australia	1,3	0,1	-1,2	1,4	11,6	0,0	-11,5	11,6
Repubblica Ceca	0,1	1,2	1,2	1,3	0,1	1,1	1,0	1,2
Svizzera	0,1	1,0	0,9	1,1	0,1	1,6	1,5	1,7
Serbia	0,9	0,0	-0,9	1,0	0,6	0,1	-0,6	0,7
Slovacchia	0,1	0,7	0,6	0,8	0,1	0,7	0,7	0,8
Resto Africa	0,7		-0,7	0,7	0,7		-0,7	0,7
Argentina	0,7	0,0	-0,7	0,7	6,7	0,0	-6,7	6,8
Turchia	0,6		-0,6	0,6	0,3		-0,3	0,3
Giappone	0,0	0,4	0,4	0,4	0,0	0,3	0,2	0,3
India		0,4	0,4	0,4		1,2	1,2	1,2
Resto	0,3	2,4	2,2	2,7	0,4	4,9	4,6	5,3
MONDO	95,6	65,4	-30,2	161,0	99,9	107,4	7,6	207,3

Fonte: Elaborazioni SMEA su dati ISTAT nella classificazione SH6

Tabella A8.80 - Principali paesi di scambio con Emilia-Romagna di prodotti del comparto Bevande non alcoliche in ordine di valore di scambio nel 2009 (valori in milioni di euro)

Paesi	Valori correnti				Valori costanti			
	Import	Export	Saldo	Valore di scambio	Import	Export	Saldo	Valore di scambio
Stati Uniti d'America	0,1	18,9	18,8	19,0	0,1	351,7	351,6	351,8
Francia	2,7	1,4	-1,2	4,1	2,2	2,7	0,4	4,9
Canada		3,8	3,8	3,8		108,2	108,2	108,2
Germania	1,3	2,0	0,7	3,3	0,7	1,9	1,2	2,6
Austria	1,5	1,4	-0,2	2,9	1,1	1,9	0,9	3,0
Belgio	1,3	0,8	-0,5	2,1	1,6	0,8	-0,8	2,5
Grecia		1,9	1,9	1,9		1,6	1,6	1,6
Svizzera		1,2	1,2	1,2		2,3	2,3	2,3
Regno Unito	0,0	1,1	1,1	1,2	0,2	2,0	1,8	2,2
Polonia	0,8	0,3	-0,5	1,0	4,3	0,8	-3,5	5,1
Paesi Bassi	0,2	0,8	0,7	1,0	0,1	1,4	1,3	1,5
Albania	0,0	1,0	1,0	1,0	0,0	0,6	0,6	0,6
Ungheria		0,7	0,7	0,7		0,6	0,6	0,6
Slovenia	0,2	0,4	0,2	0,5	0,1	0,3	0,1	0,4
Repubblica Ceca		0,5	0,5	0,5		0,4	0,4	0,4
Spagna	0,0	0,5	0,5	0,5	0,0	0,2	0,2	0,3
Islanda		0,4	0,4	0,4		1,3	1,3	1,3
Russia		0,3	0,3	0,3		0,1	0,1	0,1
Bulgaria		0,3	0,3	0,3		0,2	0,2	0,2
Cipro		0,3	0,3	0,3		0,2	0,2	0,2
Svezia		0,3	0,3	0,3		0,3	0,3	0,3
Malta		0,2	0,2	0,2		0,1	0,1	0,1
Lussemburgo		0,2	0,2	0,2		0,2	0,2	0,2
Finlandia		0,2	0,2	0,2		0,3	0,3	0,3
Danimarca		0,1	0,1	0,1		0,2	0,2	0,2
Resto CSI		0,1	0,1	0,1		0,1	0,1	0,1
Libia		0,1	0,1	0,1		0,1	0,1	0,1
Australia		0,1	0,1	0,1		0,5	0,5	0,5
Slovacchia	0,0	0,1	0,1	0,1	0,0	0,1	0,1	0,1
Resto	0,3	1,1	0,8	1,4	0,4	1,4	1,1	1,8
MONDO	8,3	40,3	32,0	48,6	10,9	482,4	471,4	493,3

Fonte: Elaborazioni SMEA su dati ISTAT nella classificazione SH6

Tabella A8.81 - Principali paesi di scambio con Emilia-Romagna di prodotti del comparto Bevande non alcoliche in ordine di valore di scambio nel 2008 (valori in milioni di euro)

Paesi	Valori correnti				Valori costanti			
	Import	Export	Saldo	Valore di scambio	Import	Export	Saldo	Valore di scambio
Stati Uniti d'America	0,1	18,3	18,2	18,4	0,1	129,0	129,0	129,1
Austria	2,0	1,5	-0,5	3,5	1,4	1,7	0,2	3,1
Canada		3,4	3,4	3,4		89,1	89,1	89,1
Francia	2,0	0,4	-1,6	2,4	2,2	0,4	-1,8	2,7
Belgio	1,3	0,7	-0,6	2,1	1,5	0,9	-0,6	2,4
Germania	1,5	0,3	-1,2	1,8	0,9	0,2	-0,7	1,2
Grecia		1,7	1,7	1,7		1,1	1,1	1,1
Regno Unito	0,0	0,9	0,9	0,9	0,0	1,5	1,5	1,6
Spagna	0,1	0,9	0,8	0,9	0,0	0,4	0,4	0,5
Albania		0,9	0,9	0,9		0,5	0,5	0,5
Australia	0,0	0,7	0,7	0,7	0,0	2,3	2,3	2,3
Repubblica Ceca		0,6	0,6	0,6		0,6	0,6	0,6
Polonia	0,4	0,2	-0,1	0,6	2,5	0,4	-2,1	3,0
Romania		0,4	0,4	0,4		0,2	0,2	0,2
Svizzera	0,0	0,3	0,3	0,4	0,0	0,5	0,5	0,5
Islanda		0,4	0,4	0,4		1,3	1,3	1,3
Slovacchia	0,1	0,2	0,1	0,3	0,1	0,2	0,1	0,2
Bulgaria		0,3	0,3	0,3		0,1	0,1	0,1
Paesi Bassi	0,2	0,0	-0,2	0,3	0,2	0,0	-0,2	0,2
Cipro		0,3	0,3	0,3		0,2	0,2	0,2
Slovenia	0,0	0,2	0,2	0,2	0,0	0,1	0,1	0,1
Lussemburgo		0,2	0,2	0,2		0,2	0,2	0,2
Malta		0,2	0,2	0,2		0,1	0,1	0,1
Ungheria		0,2	0,2	0,2		0,2	0,2	0,2
Sudafrica		0,2	0,2	0,2		0,2	0,2	0,2
Malaysia		0,1	0,1	0,1		0,3	0,3	0,3
Emirati arabi uniti		0,1	0,1	0,1		0,2	0,2	0,2
Svezia		0,1	0,1	0,1		0,1	0,1	0,1
Portogallo		0,1	0,1	0,1		0,1	0,1	0,1
Resto	0,2	0,9	0,7	1,0	0,2	1,2	1,0	1,4
MONDO	7,9	34,7	26,8	42,7	9,3	233,4	224,1	242,7

Fonte: Elaborazioni SMEA su dati ISTAT nella classificazione SH6

Tabella A8.82 - Principali paesi di scambio con Emilia-Romagna di prodotti del comparto Totale Bevande in ordine di valore di scambio nel 2009 (valori in milioni di euro)

Paesi	Valori correnti				Valori costanti			
	Import	Export	Saldo	Valore di scambio	Import	Export	Saldo	Valore di scambio
Germania	17,6	99,4	81,8	116,9	15,7	129,7	114,0	145,5
Stati Uniti d'America	0,1	56,2	56,1	56,3	0,1	577,2	577,1	577,3
Francia	20,0	25,1	5,1	45,1	15,9	63,7	47,8	79,6
Canada		17,5	17,5	17,5		124,7	124,7	124,7
Egitto	17,0	0,0	-17,0	17,0	14,2	0,0	-14,2	14,2
Regno Unito	1,3	15,2	14,0	16,5	1,3	53,2	51,9	54,5
Spagna	1,9	14,3	12,5	16,2	16,6	32,9	16,4	49,5
Bolivia	12,3	0,0	-12,3	12,4	11,0	0,0	-11,0	11,1
Guatemala	9,6	0,1	-9,5	9,7	6,5	0,2	-6,4	6,7
Belgio	5,6	4,0	-1,6	9,6	7,9	8,8	0,9	16,6
Svizzera	0,1	7,7	7,6	7,8	0,2	17,0	16,8	17,2
Repubblica Ceca	0,1	7,7	7,6	7,8	0,1	20,8	20,7	20,9
Austria	1,7	5,9	4,2	7,6	1,2	9,5	8,3	10,7
Paesi Bassi	3,2	3,7	0,4	6,9	3,9	7,4	3,6	11,3
Grecia	0,4	6,4	6,1	6,8	0,1	3,4	3,3	3,6
Giappone	0,0	6,1	6,1	6,1	0,4	17,2	16,9	17,6
Polonia	4,3	0,8	-3,5	5,1	7,3	1,2	-6,0	8,5
Slovenia	3,3	1,8	-1,5	5,1	1,6	1,5	-0,1	3,1
Ungheria	0,8	3,5	2,7	4,2	0,8	2,7	2,0	3,5
Russia		4,0	4,0	4,0		12,2	12,2	12,2
Brasile	0,0	3,8	3,7	3,8	0,1	12,0	12,0	12,1
Messico	0,0	3,3	3,3	3,3	0,0	4,9	4,9	5,0
Australia	1,6	1,5	0,0	3,1	13,6	3,7	-9,9	17,2
Turchia	2,6	0,0	-2,6	2,7	1,6	0,1	-1,5	1,6
Croazia	1,7	0,9	-0,8	2,5	1,2	2,0	0,8	3,1
Cina	0,0	2,3	2,3	2,3	0,0	4,1	4,0	4,1
Slovacchia	0,1	1,9	1,9	2,0	0,0	2,3	2,2	2,3
Romania		1,9	1,9	1,9		1,1	1,1	1,1
Pakistan	1,8		-1,8	1,8	1,6		-1,6	1,6
Resto	1,9	18,5	16,6	20,4	8,5	28,5	20,0	37,1
MONDO	108,9	313,5	204,6	422,5	131,2	1.142,3	1.011,1	1.273,4

Fonte: Elaborazioni SMEA su dati ISTAT nella classificazione SH6

Tabella A8.83 - Principali paesi di scambio con Emilia Romagna di prodotti del comparto Totale Bevande in ordine di valore di scambio nel 2008 (valori in milioni di euro)

Paesi	Valori correnti				Valori costanti			
	Import	Export	Saldo	Valore di scambio	Import	Export	Saldo	Valore di scambio
Germania	20,5	101,2	80,8	121,7	18,8	119,0	100,2	137,7
Stati Uniti d'America	0,1	56,1	56,0	56,2	0,1	355,3	355,2	355,4
Francia	19,9	25,0	5,1	44,9	16,3	67,7	51,4	84,0
Spagna	2,6	20,4	17,8	23,0	2,7	45,6	42,9	48,3
Canada	0,0	17,8	17,8	17,8	0,0	105,0	105,0	105,0
Regno Unito	2,2	15,5	13,4	17,7	2,7	49,3	46,6	52,0
Egitto	16,9	0,1	-16,8	17,0	14,3	0,0	-14,2	14,3
Belgio	7,1	7,6	0,5	14,7	5,8	12,1	6,3	17,9
Paesi Bassi	9,3	3,0	-6,3	12,3	9,0	5,6	-3,4	14,6
Bolivia	10,6	0,0	-10,6	10,7	10,0	0,0	-10,0	10,1
Austria	2,1	7,7	5,7	9,8	1,5	11,4	9,9	12,9
Repubblica Ceca	0,1	9,2	9,1	9,3	0,1	17,7	17,6	17,8
Guatemala	8,7	0,1	-8,6	8,8	7,2	0,1	-7,1	7,3
Ungheria	0,4	7,2	6,8	7,6	0,2	4,9	4,6	5,1
Grecia	0,2	7,2	7,1	7,4	0,1	3,4	3,3	3,5
Svezia		6,3	6,3	6,3		5,9	5,9	5,9
Svizzera	0,1	5,9	5,8	6,0	0,1	11,4	11,3	11,5
Giappone	0,0	6,0	6,0	6,0	0,0	17,0	17,0	17,1
Polonia	2,6	2,9	0,3	5,4	4,4	3,1	-1,3	7,5
Romania		5,1	5,1	5,1		3,0	3,0	3,0
Brasile	0,0	4,6	4,5	4,6	0,0	14,3	14,2	14,3
Slovenia	2,5	2,1	-0,4	4,6	1,2	2,6	1,3	3,8
Pakistan	3,5		-3,5	3,5	3,6		-3,6	3,6
Slovacchia	0,2	3,3	3,0	3,5	0,1	3,7	3,6	3,8
Australia	1,3	2,1	0,8	3,4	11,6	5,4	-6,2	16,9
Messico	0,0	3,1	3,1	3,1	0,0	4,7	4,7	4,7
Cina	0,0	2,9	2,8	2,9	0,1	11,4	11,3	11,5
Norvegia		2,7	2,7	2,7		3,6	3,6	3,6
Croazia	1,3	1,2	-0,1	2,5	0,9	2,7	1,8	3,6
Resto	3,7	18,8	15,1	22,5	9,9	34,5	24,6	44,3
MONDO	115,9	345,0	229,1	461,0	120,7	920,5	799,8	1.041,1

Fonte: Elaborazioni SMEA su dati ISTAT nella classificazione SH6

Tabella A8.84 - Principali paesi di scambio con Emilia-Romagna di prodotti del comparto Industria Alimentare e Bevande in ordine di valore di scambio nel 2009 (valori in milioni di euro)

Paesi	Valori correnti				Valori costanti			
	Import	Export	Saldo	Valore di scambio	Import	Export	Saldo	Valore di scambio
Germania	472,2	681,1	208,8	1.153,3	458,2	603,6	145,4	1.061,9
Francia	288,1	566,8	278,7	854,8	302,4	539,5	237,1	841,9
Spagna	285,7	153,0	-132,7	438,6	308,0	149,1	-159,0	457,1
Paesi Bassi	307,1	80,6	-226,4	387,7	304,9	89,4	-215,5	394,3
Regno Unito	106,5	252,1	145,6	358,6	128,9	203,8	74,9	332,7
Argentina	299,5	4,4	-295,1	304,0	234,9	3,4	-231,5	238,3
Belgio	120,7	88,0	-32,7	208,7	173,2	68,5	-104,7	241,7
Stati Uniti d'America	7,8	189,1	181,3	196,9	7,1	721,6	714,4	728,7
Danimarca	139,6	43,2	-96,4	182,8	137,1	40,6	-96,5	177,6
Austria	75,8	101,0	25,2	176,8	75,9	91,2	15,3	167,0
Grecia	43,3	127,0	83,8	170,3	39,2	148,8	109,6	188,0
Indonesia	168,4	1,0	-167,3	169,4	202,9	0,9	-202,0	203,8
Polonia	99,9	36,7	-63,2	136,6	92,7	53,1	-39,6	145,8
Slovenia	77,8	36,5	-41,3	114,3	84,1	40,5	-43,6	124,7
Svizzera	11,0	79,6	68,6	90,6	16,9	99,1	82,2	116,0
Ungheria	61,1	26,5	-34,5	87,6	152,4	6.241,6	6.089,3	6.394,0
Irlanda	65,9	15,2	-50,7	81,1	58,2	12,9	-45,3	71,1
Brasile	59,4	16,2	-43,2	75,6	46,1	41,3	-4,8	87,4
Resto Africa	68,4	5,8	-62,6	74,2	65,9	18,4	-47,6	84,3
Ecuador	68,0	0,7	-67,3	68,6	78,5	1,0	-77,5	79,4
Svezia	5,0	61,3	56,3	66,4	9,8	160,5	150,7	170,2
Giappone	0,1	65,0	64,9	65,1	0,4	77,1	76,6	77,5
Russia	16,1	47,2	31,2	63,3	15,8	337,0	321,2	352,9
Canada	1,9	50,7	48,8	52,6	2,6	195,8	193,2	198,4
Costa d'Avorio	42,7	1,7	-41,0	44,3	30,8	4,7	-26,2	35,5
Tailandia	33,6	8,1	-25,4	41,7	30,9	71,7	40,8	102,6
Croazia	9,5	28,5	19,0	38,1	5,8	28,3	22,5	34,1
Portogallo	3,6	32,5	28,9	36,0	2,7	35,9	33,3	38,6
Australia	8,4	27,5	19,1	35,9	21,6	47,6	26,0	69,2
Resto	436,5	349,5	-87,0	786,0	583,1	1.054,5	471,4	1.637,6
MONDO	3.383,5	3.176,5	-206,9	6.560,0	3.671,2	11.181,2	7.510,0	14.852,4

Fonte: Elaborazioni SMEA su dati ISTAT nella classificazione SH6

Tabella A8.85 - Principali paesi di scambio con Emilia Romagna di prodotti del comparto Industria Alimentare e Bevande in ordine di valore di scambio nel 2008 (valori in milioni di euro)

Paesi	Valori correnti				Valori costanti			
	Import	Export	Saldo	Valore di scambio	Import	Export	Saldo	Valore di scambio
Germania	529,5	687,3	157,8	1.216,8	480,0	649,4	169,4	1.129,4
Francia	304,4	526,6	222,2	831,0	297,8	491,9	194,1	789,7
Spagna	307,3	173,6	-133,6	480,9	311,7	164,1	-147,6	475,8
Paesi Bassi	359,5	87,0	-272,5	446,5	332,7	103,7	-228,9	436,4
Regno Unito	115,5	258,9	143,4	374,5	124,8	221,8	97,0	346,5
Argentina	346,4	4,0	-342,3	350,4	256,9	3,9	-253,0	260,8
Danimarca	171,7	47,3	-124,3	219,0	164,8	42,1	-122,7	206,9
Belgio	129,6	88,2	-41,4	217,8	114,9	74,9	-40,0	189,8
Stati Uniti d'America	18,9	198,3	179,4	217,2	12,7	556,9	544,2	569,6
Austria	77,1	109,2	32,1	186,3	69,9	98,2	28,3	168,2
Grecia	41,2	125,6	84,4	166,8	32,4	136,7	104,3	169,0
Indonesia	120,6	0,7	-119,9	121,3	95,2	0,7	-94,5	95,9
Polonia	75,2	38,4	-36,8	113,6	74,4	62,9	-11,5	137,3
Brasile	78,2	17,1	-61,1	95,3	54,9	41,1	-13,8	96,0
Irlanda	75,5	18,6	-56,9	94,1	58,4	14,3	-44,1	72,8
Ungheria	55,3	36,7	-18,6	92,0	205,5	4.107,4	3.901,9	4.312,9
Russia	15,3	67,1	51,7	82,4	14,1	961,4	947,3	975,4
Svizzera	8,6	72,0	63,5	80,6	12,1	94,9	82,7	107,0
Slovenia	41,0	35,4	-5,6	76,4	40,2	41,6	1,3	81,8
Tailandia	70,3	3,9	-66,4	74,2	49,4	40,5	-8,9	90,0
Resto Africa	62,4	5,3	-57,0	67,7	54,0	16,5	-37,5	70,5
Svezia	3,7	63,4	59,7	67,1	11,1	81,8	70,7	92,9
Giappone	0,2	65,8	65,6	66,0	0,1	79,5	79,4	79,6
Ecuador	61,8	1,2	-60,6	63,0	67,3	1,8	-65,6	69,1
Canada	2,8	52,5	49,7	55,4	3,2	192,7	189,4	195,9
Filippine	37,8	9,3	-28,4	47,1	29,2	72,6	43,3	101,8
Cina	34,1	8,0	-26,1	42,1	36,9	16,6	-20,3	53,5
Cile	31,9	9,5	-22,4	41,4	28,5	14,4	-14,2	42,9
Costa d'Avorio	37,3	2,5	-34,8	39,7	26,6	6,0	-20,7	32,6
Resto	406,9	450,9	44,0	857,9	490,5	837,8	347,3	1.328,3
MONDO	3.619,7	3.264,5	-355,2	6.884,1	3.550,5	9.227,9	5.677,4	12.778,4

Fonte: Elaborazioni SMEA su dati ISTAT nella classificazione SH6

Tabella A8.86 - Importazioni di prodotti agroalimentari in provincia di Bologna per principali aggregati nel 1999-2009 (milioni di euro a prezzi correnti)

	1999	2000	2001	2002	2003	2004	2005	2006	2007	2008	2009
Prodotti dell'agricoltura e dell'orticoltura	133,0	137,2	154,4	137,7	163,8	152,5	151,8	152,6	146,7	164,2	160,3
Animali vivi e prodotti di origine animale	17,5	23,6	16,5	20,9	22,8	26,9	22,4	29,0	16,5	18,6	20,0
Prodotti della silvicoltura, tronchi tagliati	7,9	10,4	9,3	13,5	11,8	13,3	12,3	15,7	13,7	10,4	5,9
Pesci ed altri prodotti della pesca	4,1	3,4	3,1	6,6	14,2	8,3	12,3	12,6	17,3	18,6	15,3
Settore primario	162,5	174,5	183,3	178,7	212,6	201,1	198,8	209,9	194,2	211,8	201,5
Carne e prodotti a base di carne	35,7	50,7	46,2	45,3	43,1	51,5	71,9	72,5	66,0	78,3	75,1
Pesci trasformati e conservati e prodotti a base di pesce	17,9	19,1	19,5	19,7	19,9	21,4	22,6	30,8	28,3	26,4	26,2
Preparati e conserve di frutta e di verdura	13,3	15,7	15,2	18,0	20,6	24,2	24,9	26,3	29,6	47,2	28,9
Oli grassi vegetali e animali	1,6	2,0	4,5	5,9	5,8	7,4	8,8	3,2	4,6	6,7	5,7
Prodotti lattiero-caseari e gelati	31,8	37,0	38,0	32,3	31,4	29,1	24,6	23,3	25,1	30,1	22,4
Prodotti della macinazione,amidi e fecole	2,4	3,7	3,1	3,7	3,8	4,1	5,7	4,7	5,7	4,4	8,0
Alimenti per animali	3,2	2,8	3,1	2,5	5,1	5,5	5,7	5,0	5,0	6,0	6,1
Altri prodotti alimentari	53,7	59,6	60,1	65,2	63,4	97,5	86,1	93,6	105,1	138,7	133,8
Bevande	78,4	58,3	61,3	67,5	74,9	54,0	64,8	24,9	28,9	26,1	27,3
Industria Alimentare	238,1	248,8	251,0	260,1	268,1	294,8	315,1	284,3	298,3	363,8	333,6
AgroAlimentare	400,6	423,3	434,3	438,8	480,7	495,9	513,9	494,2	492,4	575,6	535,1
Bilancia Commerciale	4.387	4.769	4.753	5.330	5.242	5.477	5.613	5.765	6.433	6.380	4.981

Fonte: Nostre elaborazioni su dati ISTAT nella classificazione ATECO-3

Tabella A8.87 - Esportazioni di prodotti agroalimentari in provincia di Bologna per principali aggregati nel 1999-2009 (milioni di euro a prezzi correnti)

	1999	2000	2001	2002	2003	2004	2005	2006	2007	2008	2009
Prodotti dell'agricoltura e dell'orticoltura	81,4	74,9	78,1	71,1	75,4	76,9	87,0	93,6	105,5	110,7	75,6
Animali vivi e prodotti di origine animale	1,3	2,2	2,6	3,6	8,5	7,5	7,5	8,0	4,6	6,0	14,0
Prodotti della silvicoltura, tronchi tagliati	0,4	0,4	0,1	0,3	0,2	0,1	0,0	0,0	0,1	0,2	0,3
Pesci ed altri prodotti della pesca	1,5	1,1	0,7	0,7	0,3	0,5	0,2	0,2	0,0	0,0	0,0
Settore primario	84,7	78,6	81,5	75,7	84,4	85,0	94,8	101,8	110,2	116,8	89,9
Carne e prodotti a base di carne	20,3	18,5	20,1	22,0	20,6	20,0	20,7	22,7	20,1	23,6	17,2
Pesci trasformati e conservati e prodotti a base di pesce	0,5	0,4	0,4	0,4	0,6	0,5	0,5	0,2	0,3	0,3	0,3
Preparati e conserve di frutta e di verdura	32,6	39,7	39,2	36,6	31,5	35,1	38,6	38,2	35,0	43,6	38,6
Oli grassi vegetali e animali	2,0	1,8	1,5	2,2	0,6	0,5	0,8	1,7	1,6	1,7	1,1
Prodotti lattiero-caseari e gelati	6,2	8,7	10,6	9,5	12,8	15,8	16,0	15,4	16,8	18,8	19,4
Prodotti della macinazione,amidi e fecole	0,4	0,3	0,4	0,6	0,5	0,5	0,5	0,7	0,6	0,7	32,5
Alimenti per animali	1,1	0,9	1,5	1,6	1,6	1,6	4,0	1,5	1,7	2,3	2,4
Altri prodotti alimentari	80,5	84,1	79,3	96,5	74,7	61,6	73,4	111,7	88,4	99,7	72,6
Bevande	48,9	48,1	43,3	47,2	32,8	32,0	28,5	42,6	49,1	43,6	41,9
Industria Alimentare	192,6	202,4	196,4	216,5	175,8	167,6	182,9	234,7	213,5	234,3	226,0
AgroAlimentare	277,2	281,0	277,9	292,2	260,2	252,7	277,7	336,6	323,7	351,1	315,9
Bilancia Commerciale	6.302	7.243	7.569	7.713	7.875	8.600	9.307	9.798	11.026	11.066	8.254

Fonte: Nostre elaborazioni su dati ISTAT nella classificazione ATECO-3

Tabella A8.88 - Saldo commerciale di prodotti agroalimentari in provincia di Bologna per principali aggregati nel 1999-2009 (milioni di euro a prezzi correnti)

	1999	2000	2001	2002	2003	2004	2005	2006	2007	2008	2009
Prodotti dell'agricoltura e dell'orticoltura	-51,6	-62,3	-76,3	-66,6	-88,4	-75,6	-64,8	-59,1	-41,2	-53,5	-84,7
Animali vivi e prodotti di origine animale	-16,2	-21,5	-13,9	-17,3	-14,3	-19,4	-14,9	-21,0	-11,9	-12,6	-6,0
Prodotti della silvicoltura, tronchi tagliati	-7,5	-10,0	-9,2	-13,1	-11,6	-13,2	-12,2	-15,6	-13,6	-10,2	-5,6
Pesci ed altri prodotti della pesca	-2,6	-2,2	-2,4	-5,9	-13,9	-7,8	-12,1	-12,4	-17,3	-18,6	-15,3
Settore primario	-77,9	-95,9	-101,8	-103,0	-128,2	-116,0	-104,0	-108,1	-84,0	-95,0	-111,6
Carne e prodotti a base di carne	-15,4	-32,1	-26,1	-23,3	-22,6	-31,5	-51,3	-49,8	-46,0	-54,6	-57,9
Pesci trasformati e conservati e prodotti a base di pesce	-17,4	-18,8	-19,1	-19,2	-19,3	-20,9	-22,1	-30,6	-28,0	-26,1	-26,0
Preparati e conserve di frutta e di verdura	19,3	24,0	24,0	18,6	10,9	10,9	13,7	11,9	5,4	-3,5	9,6
Oli grassi vegetali e animali	0,4	-0,2	-3,0	-3,7	-5,2	-6,9	-8,0	-1,5	-3,0	-5,1	-4,6
Prodotti lattiero-caseari e gelati	-25,6	-28,4	-27,3	-22,8	-18,6	-13,3	-8,6	-8,0	-8,2	-11,3	-3,1
Prodotti della macinazione,amidi e fecole	-2,0	-3,3	-2,7	-3,1	-3,3	-3,6	-5,2	-4,0	-5,1	-3,7	24,5
Alimenti per animali	-2,1	-1,9	-1,6	-0,9	-3,5	-3,9	-1,7	-3,5	-3,4	-3,6	-3,6
Altri prodotti alimentari	26,9	24,5	19,3	31,4	11,3	-36,0	-12,7	18,1	-16,7	-39,0	-61,2
Bevande	-29,5	-10,2	-18,0	-20,3	-42,1	-22,0	-36,3	17,7	20,2	17,4	14,6
Industria Alimentare	-45,5	-46,4	-54,6	-43,6	-92,3	-127,2	-132,2	-49,5	-84,7	-129,5	-107,6
AgroAlimentare	-123,4	-142,3	-156,3	-146,6	-220,6	-243,2	-236,2	-157,7	-168,7	-224,5	-219,2
Bilancia Commerciale	1.914,5	2.473,8	2.816,6	2.383,5	2.632,8	3.122,9	3.693,4	4.032,6	4.593,4	4.685,8	3.273,0

Fonte: Nostre elaborazioni su dati ISTAT nella classificazione ATECO-3

Tabella A8.89 - Importazioni di prodotti agroalimentari in provincia di Ferrara per principali aggregati nel 1999-2009 (milioni di euro a prezzi correnti)

	1999	2000	2001	2002	2003	2004	2005	2006	2007	2008	2009
Prodotti dell'agricoltura e dell'orticoltura	18,9	29,2	69,6	76,8	97,9	26,9	37,5	34,7	34,1	42,4	44,5
Animali vivi e prodotti di origine animale	17,2	13,7	11,8	15,2	14,6	18,4	17,8	17,4	20,8	22,3	19,6
Prodotti della silvicoltura, tronchi tagliati	0,9	1,2	0,6	1,1	1,0	1,8	1,9	1,0	1,6	1,6	1,2
Pesci ed altri prodotti della pesca	9,0	8,9	9,3	9,2	11,5	9,8	8,4	9,1	9,0	9,7	7,8
Settore primario	45,9	52,9	91,3	102,2	125,0	57,0	65,5	62,2	65,5	76,0	73,1
Carne e prodotti a base di carne	4,7	4,6	3,0	2,9	2,7	2,4	1,8	2,1	2,3	3,0	2,2
Pesci trasformati e conservati e prodotti a base di pesce	1,7	1,4	1,4	2,1	2,4	2,9	3,8	4,6	3,2	5,2	5,2
Preparati e conserve di frutta e di verdura	14,5	15,7	16,0	15,7	21,2	18,1	15,8	20,5	25,7	29,4	23,0
Oli grassi vegetali e animali	0,2	20,5	52,0	54,8	66,1	49,4	5,1	33,4	79,6	65,2	15,0
Prodotti lattiero-caseari e gelati	1,1	0,7	0,2	2,1	0,0	1,4	0,6	0,4	0,1	0,2	0,4
Prodotti della macinazione,amidi e fecole	0,9	0,7	1,5	0,9	1,4	2,1	1,6	1,9	1,7	1,6	1,4
Alimenti per animali	0,0	0,2	0,0	0,2	0,3	0,2	0,2	0,0	0,0	0,0	0,4
Altri prodotti alimentari	4,1	4,6	6,1	17,0	39,5	27,1	11,8	18,4	17,4	15,6	9,3
Bevande	0,3	0,4	0,5	0,3	0,1	0,6	0,4	0,3	0,8	0,1	0,2
Industria Alimentare	27,4	48,8	80,7	96,0	133,7	104,2	41,0	81,5	130,7	120,4	57,1
AgroAlimentare	73,3	101,8	172,1	198,2	258,7	161,2	106,6	143,8	196,2	196,4	130,2
Bilancia Commerciale	494,2	590,1	627,8	656,0	747,1	688,9	695,0	788,4	968,7	889,9	579,7

Fonte: Nostre elaborazioni su dati ISTAT nella classificazione ATECO-3

Tabella A8.90 - Esportazioni di prodotti agroalimentari in provincia di Ferrara per principali aggregati nel 1999-2009 (milioni di euro a prezzi correnti)

	1999	2000	2001	2002	2003	2004	2005	2006	2007	2008	2009
Prodotti dell'agricoltura e dell'orticoltura	91,1	81,4	102,2	99,2	110,9	92,3	95,8	112,6	126,2	152,5	141,9
Animali vivi e prodotti di origine animale	0,0	0,0	0,0	0,0	0,0	0,0	0,1	0,0	0,0	0,0	0,0
Prodotti della silvicoltura, tronchi tagliati	0,0	0,0	0,0	0,1	0,2	0,0	0,0	0,0	0,0	0,0	0,0
Pesci ed altri prodotti della pesca	11,9	17,8	17,1	14,9	15,8	16,8	17,3	19,9	19,5	21,3	17,8
Settore primario	103,1	99,2	119,3	114,2	126,9	109,2	113,2	132,5	145,8	173,8	159,7
Carne e prodotti a base di carne	5,8	6,3	7,0	5,3	5,4	5,4	6,0	6,1	5,9	6,3	6,4
Pesci trasformati e conservati e prodotti a base di pesce	10,0	12,3	19,2	17,9	13,5	14,0	14,1	17,2	10,4	9,8	14,8
Preparati e conserve di frutta e di verdura	48,3	45,7	42,8	47,1	44,5	48,9	51,7	54,4	55,7	56,1	63,7
Oli grassi vegetali e animali	0,0	1,2	2,5	2,6	0,4	0,0	0,0	0,0	0,0	0,0	0,0
Prodotti lattiero-caseari e gelati	1,2	1,5	1,6	1,4	1,5	2,0	1,8	1,1	1,4	1,3	1,1
Prodotti della macinazione,amidi e fecole	1,9	2,1	2,1	2,6	1,2	1,6	2,6	2,7	2,3	5,2	14,1
Alimenti per animali	0,1	0,0	0,1	0,3	0,2	0,2	0,1	0,1	0,3	0,1	0,0
Altri prodotti alimentari	9,3	18,1	28,6	26,7	15,3	9,5	15,1	32,3	19,6	17,7	5,9
Bevande	1,3	0,9	0,5	1,2	0,7	1,0	0,2	0,0	0,0	0,0	0,0
Industria Alimentare	77,9	88,1	104,5	105,0	82,8	82,6	91,5	113,9	95,5	96,5	106,1
AgroAlimentare	181,0	187,3	223,7	219,2	209,7	191,8	204,7	246,4	241,3	270,2	265,8
Bilancia Commerciale	1.487,9	1.598,0	1.653,1	1.553,0	1.674,8	1.785,2	2.074,3	2.125,8	2.393,1	2.113,0	1.436,4

Fonte: Nostre elaborazioni su dati ISTAT nella classificazione ATECO-3

Tabella A8.91 - Saldo commerciale di prodotti agroalimentari in provincia di Ferrara per principali aggregati nel 1999-2009, verso MONDO (milioni di euro a prezzi correnti)

	1999	2000	2001	2002	2003	2004	2005	2006	2007	2008	2009
Prodotti dell'agricoltura e dell'orticoltura	72,3	52,2	32,5	22,4	13,0	65,4	58,3	77,9	92,1	110,0	97,3
Animali vivi e prodotti di origine animale	-17,2	-13,6	-11,7	-15,2	-14,6	-18,4	-17,7	-17,4	-20,8	-22,3	-19,6
Prodotti della silvicoltura, tronchi tagliati	-0,8	-1,1	-0,6	-1,0	-0,9	-1,8	-1,9	-1,0	-1,6	-1,6	-1,2
Pesci ed altri prodotti della pesca	2,9	8,9	7,7	5,7	4,3	7,0	8,9	10,8	10,5	11,6	10,0
Settore primario	57,1	46,3	27,9	12,0	1,9	52,2	47,7	70,3	80,3	97,7	86,6
Carne e prodotti a base di carne	1,1	1,8	4,0	2,4	2,7	3,1	4,2	4,1	3,6	3,2	4,2
Pesci trasformati e conservati e prodotti a base di pesce	8,4	10,9	17,8	15,7	11,1	11,0	10,3	12,5	7,2	4,6	9,7
Preparati e conserve di frutta e di verdura	33,9	30,0	26,8	31,4	23,3	30,8	35,9	34,0	30,1	26,7	40,7
Oli grassi vegetali e animali	-0,2	-19,3	-49,5	-52,2	-65,7	-49,3	-5,0	-33,4	-79,6	-65,2	-15,0
Prodotti lattiero-caseari e gelati	0,1	0,8	1,4	-0,7	1,5	0,6	1,2	0,7	1,3	1,1	0,7
Prodotti della macinazione,amidi e fecole	1,0	1,4	0,6	1,7	-0,2	-0,5	1,0	0,8	0,6	3,6	12,7
Alimenti per animali	0,1	-0,1	0,1	0,2	0,0	0,0	-0,2	0,1	0,3	0,1	-0,4
Altri prodotti alimentari	5,2	13,4	22,5	9,6	-24,2	-17,6	3,2	13,9	2,1	2,1	-3,4
Bevande	1,0	0,5	0,0	0,9	0,6	0,4	-0,2	-0,2	-0,8	-0,1	-0,1
Industria Alimentare	50,5	39,3	23,8	9,1	-50,9	-21,6	50,5	32,4	-35,2	-24,0	49,0
AgroAlimentare	107,6	85,6	51,7	21,0	-49,1	30,6	98,2	102,7	45,1	73,8	135,6
Bilancia Commerciale	993,7	1.007,9	1.025,3	897,0	927,7	1.096,3	1.379,2	1.337,4	1.424,4	1.223,1	856,7

Fonte: Nostre elaborazioni su dati ISTAT nella classificazione ATECO-3

Tabella A8.92 - Importazioni di prodotti agroalimentari in provincia di Forlì per principali aggregati nel 1999-2009 (milioni di euro a prezzi correnti)

	1999	2000	2001	2002	2003	2004	2005	2006	2007	2008	2009
Prodotti dell'agricoltura e dell'orticoltura	63,2	60,2	62,1	70,5	72,8	71,1	72,9	73,8	74,6	76,4	80,2
Animali vivi e prodotti di origine animale	13,6	15,0	10,1	10,4	10,4	11,0	8,7	7,1	10,0	11,1	13,1
Prodotti della silvicoltura, tronchi tagliati	3,5	4,2	3,8	2,1	3,5	2,7	3,5	4,4	4,0	3,8	3,0
Pesci ed altri prodotti della pesca	9,0	8,1	9,9	8,4	9,6	10,6	11,9	12,3	14,4	12,3	10,2
Settore primario	89,3	87,6	85,9	91,4	96,3	95,5	97,0	97,7	103,0	103,6	106,5
Carne e prodotti a base di carne	40,8	52,1	39,7	32,9	34,0	50,1	51,9	55,2	47,7	34,1	31,7
Pesci trasformati e conservati e prodotti a base di pesce	79,3	93,9	128,6	139,2	121,8	83,3	107,5	125,2	124,0	134,6	114,1
Preparati e conserve di frutta e di verdura	15,9	17,3	17,2	16,4	19,5	17,2	18,1	18,1	15,8	15,7	17,1
Oli grassi vegetali e animali	30,0	34,1	38,4	33,7	37,0	49,7	43,5	48,5	53,1	40,7	34,9
Prodotti lattiero-caseari e gelati	7,1	5,6	6,9	7,3	6,9	5,5	8,8	7,3	9,3	9,0	8,6
Prodotti della macinazione,amidi e fecole	1,8	10,2	0,7	0,5	0,3	0,3	0,3	0,3	0,9	0,7	6,4
Alimenti per animali	4,3	3,5	4,0	4,0	3,9	4,0	4,0	3,5	3,4	4,2	4,3
Altri prodotti alimentari	3,8	5,7	6,2	10,0	13,3	29,9	18,0	21,9	20,2	20,2	22,9
Bevande	10,3	11,0	12,2	11,4	12,6	11,0	10,0	5,7	4,6	2,2	2,8
Industria Alimentare	193,3	233,5	253,9	255,3	249,3	250,9	262,2	285,7	279,2	261,6	242,8
AgroAlimentare	282,5	321,1	339,8	346,7	345,7	346,4	359,2	383,5	382,2	365,2	349,3
Bilancia Commerciale	893,0	1.014,1	1.129,5	1.156,3	1.175,7	1.135,9	1.195,2	1.534,3	1.421,1	1.523,6	1.232,4

Fonte: Nostre elaborazioni su dati ISTAT nella classificazione ATECO-3

Tabella A8.93 - Esportazioni di prodotti agroalimentari in provincia di Forlì per principali aggregati nel 1999-2009 (milioni di euro a prezzi correnti)

	1999	2000	2001	2002	2003	2004	2005	2006	2007	2008	2009
Prodotti dell'agricoltura e dell'orticoltura	237,8	207,1	230,6	194,4	185,8	182,6	191,8	185,8	195,0	220,9	201,8
Animali vivi e prodotti di origine animale	5,3	1,0	5,1	3,2	4,1	2,5	5,8	3,7	5,0	5,4	8,1
Prodotti della silvicoltura, tronchi tagliati	0,1	1,5	0,5	0,0	0,0	0,2	0,0	0,0	0,0	0,1	0,0
Pesci ed altri prodotti della pesca	3,3	4,7	3,9	4,6	4,8	8,6	8,8	8,4	8,7	8,7	7,3
Settore primario	246,6	214,3	240,1	202,3	194,8	193,9	206,5	197,9	208,8	235,0	217,3
Carne e prodotti a base di carne	44,6	37,8	53,8	65,5	62,4	57,1	63,5	62,0	65,0	81,9	80,8
Pesci trasformati e conservati e prodotti a base di pesce	1,4	1,8	1,9	1,7	1,9	1,0	1,9	1,0	2,9	1,4	2,7
Preparati e conserve di frutta e di verdura	10,5	13,6	14,6	14,4	12,5	12,2	12,8	9,3	10,5	12,4	13,0
Oli grassi vegetali e animali	7,7	9,6	14,2	18,2	17,5	29,7	33,3	54,1	54,4	45,4	36,1
Prodotti lattiero-caseari e gelati	1,0	0,4	0,4	0,4	0,2	0,4	0,3	0,3	0,4	0,3	0,3
Prodotti della macinazione,amidi e fecole	8,9	12,8	11,2	0,9	8,5	0,3	0,3	0,3	0,6	0,7	9,0
Alimenti per animali	4,8	3,7	3,5	5,5	3,4	5,7	4,3	4,7	6,4	6,8	5,4
Altri prodotti alimentari	15,7	32,6	20,9	15,3	11,3	11,8	16,5	14,9	14,7	15,3	9,2
Bevande	16,9	18,6	16,2	14,5	12,3	12,3	17,5	21,6	32,2	40,1	39,8
Industria Alimentare	111,5	130,9	136,9	136,5	130,1	130,4	150,4	168,2	187,0	204,3	196,4
AgroAlimentare	358,1	345,2	376,9	338,7	324,8	324,3	356,9	366,1	395,8	439,3	413,6
Bilancia Commerciale	1.610,2	1.891,1	2.088,3	2.069,6	1.991,1	2.105,3	2.306,3	2.811,2	2.960,3	3.060,4	2.212,8

Fonte: Nostre elaborazioni su dati ISTAT nella classificazione ATECO-3

Tabella A8.94 - Saldo commerciale di prodotti agroalimentari in provincia di Forlì per principali aggregati nel 1999-2009 (milioni di euro a prezzi correnti)

	1999	2000	2001	2002	2003	2004	2005	2006	2007	2008	2009
Prodotti dell'agricoltura e dell'orticoltura	174,6	146,9	168,5	123,9	112,9	111,4	118,9	112,0	120,3	144,5	121,5
Animali vivi e prodotti di origine animale	-8,2	-14,0	-5,0	-7,2	-6,2	-8,6	-2,9	-3,5	-4,9	-5,7	-5,0
Prodotti della silvicoltura, tronchi tagliati	-3,4	-2,7	-3,3	-2,1	-3,5	-2,6	-3,5	-4,4	-3,9	-3,7	-2,9
Pesci ed altri prodotti della pesca	-5,7	-3,4	-6,0	-3,7	-4,8	-2,0	-3,1	-3,9	-5,7	-3,7	-2,9
Settore primario	157,3	126,7	154,2	110,8	98,4	98,3	109,5	100,1	105,8	131,4	110,7
Carne e prodotti a base di carne	3,8	-14,3	14,0	32,6	28,5	7,0	11,5	6,8	17,3	47,8	49,1
Pesci trasformati e conservati e prodotti a base di pesce	-77,8	-92,1	-126,7	-137,4	-119,9	-82,3	-105,6	-124,2	-121,2	-133,2	-111,4
Preparati e conserve di frutta e di verdura	-5,5	-3,8	-2,6	-2,0	-7,1	-5,0	-5,3	-8,9	-5,3	-3,3	-4,1
Oli grassi vegetali e animali	-22,3	-24,5	-24,1	-15,5	-19,5	-20,1	-10,2	5,6	1,2	4,6	1,3
Prodotti lattiero-caseari e gelati	-6,1	-5,2	-6,5	-6,8	-6,7	-5,1	-8,5	-7,0	-8,9	-8,7	-8,3
Prodotti della macinazione,amidi e fecole	7,1	2,6	10,5	0,4	8,1	0,0	0,0	0,0	-0,3	0,0	2,5
Alimenti per animali	0,5	0,1	-0,4	1,5	-0,5	1,8	0,4	1,2	3,0	2,6	1,1
Altri prodotti alimentari	11,9	26,9	14,7	5,3	-1,9	-18,0	-1,5	-7,0	-5,6	-4,9	-13,7
Bevande	6,6	7,6	4,0	3,1	-0,3	1,3	7,5	15,9	27,6	37,9	37,1
Industria Alimentare	-81,7	-102,6	-117,0	-118,8	-119,3	-120,4	-111,8	-117,5	-92,1	-57,2	-46,4
AgroAlimentare	75,6	24,1	37,1	-8,0	-20,8	-22,1	-2,3	-17,4	13,7	74,2	64,3
Bilancia Commerciale	717,2	876,9	958,8	913,3	815,5	969,4	1.111,1	1.276,8	1.539,2	1.536,8	980,3

Fonte: Nostre elaborazioni su dati ISTAT nella classificazione ATECO-3

Tabella A8.95 - Importazioni di prodotti agroalimentari in provincia di Modena per principali aggregati nel 1999-2009 (milioni di euro a prezzi correnti)

	1999	2000	2001	2002	2003	2004	2005	2006	2007	2008	2009
Prodotti dell'agricoltura e dell'orticoltura	49,7	50,1	50,6	45,0	42,9	48,2	43,4	47,2	54,2	55,2	42,5
Animali vivi e prodotti di origine animale	32,5	39,4	37,1	24,3	26,9	29,3	39,3	47,2	36,5	39,7	37,4
Prodotti della silvicoltura, tronchi tagliati	3,8	2,4	2,8	2,8	2,6	3,9	5,4	6,4	5,1	6,0	2,8
Pesci ed altri prodotti della pesca	1,0	1,0	1,1	1,0	1,1	1,2	1,2	1,3	1,7	1,6	1,3
Settore primario	87,0	92,9	91,5	73,2	73,4	82,6	89,3	102,1	97,5	102,5	83,9
Carne e prodotti a base di carne	413,4	476,8	600,8	513,7	543,2	562,4	656,8	791,2	760,5	719,6	705,9
Pesci trasformati e conservati e prodotti a base di pesce	21,0	24,5	33,0	32,7	40,0	19,7	31,9	32,9	39,4	37,3	29,8
Preparati e conserve di frutta e di verdura	21,4	25,5	22,7	25,3	23,3	23,0	19,0	19,2	18,5	21,2	16,8
Oli grassi vegetali e animali	3,2	3,0	4,1	4,4	5,2	4,5	3,8	4,9	6,3	12,7	10,8
Prodotti lattiero-caseari e gelati	68,3	102,0	91,3	84,1	83,1	80,6	78,5	84,1	101,8	68,0	54,3
Prodotti della macinazione,amidi e fecole	2,8	3,0	3,4	3,5	2,6	2,4	2,3	2,0	2,7	3,5	3,5
Alimenti per animali	6,1	7,2	8,7	9,7	9,3	8,9	8,0	9,9	14,3	16,7	15,1
Altri prodotti alimentari	23,4	27,1	23,8	29,4	33,4	34,2	22,3	23,7	25,4	19,3	18,6
Bevande	7,2	8,8	8,3	7,3	7,3	7,3	6,6	6,9	7,6	8,7	7,6
Industria Alimentare	566,8	678,1	796,2	710,1	747,3	743,1	829,1	975,0	976,5	906,9	862,4
AgroAlimentare	653,8	771,0	887,7	783,4	820,8	825,6	918,5	1.077,1	1.074,0	1.009,4	946,3
Bilancia Commerciale	2.597,1	3.026,6	3.346,1	3.380,9	3.538,7	3.771,3	3.935,5	4.558,8	4.858,2	4.624,9	3.577,0

Fonte: Nostre elaborazioni su dati ISTAT nella classificazione ATECO-3

Tabella A8.96 - Esportazioni di prodotti agroalimentari in provincia di Modena per principali aggregati nel 1999-2009 (milioni di euro a prezzi correnti)

	1999	2000	2001	2002	2003	2004	2005	2006	2007	2008	2009
Prodotti dell'agricoltura e dell'orticoltura	53,0	50,3	51,7	52,6	40,3	30,5	33,2	39,5	34,9	28,9	24,3
Animali vivi e prodotti di origine animale	2,7	1,4	0,6	0,9	1,0	0,4	0,6	2,2	4,2	1,5	5,0
Prodotti della silvicoltura, tronchi tagliati	0,0	0,1	0,1	0,0	0,0	0,0	0,0	0,0	0,1	0,1	0,0
Pesci ed altri prodotti della pesca	0,0	0,5	0,2	0,0	0,0	0,0	0,2	0,0	0,0	0,0	0,0
Settore primario	55,7	52,3	52,7	53,5	41,3	30,9	34,0	41,7	39,3	30,5	29,4
Carne e prodotti a base di carne	172,6	260,0	236,2	246,0	253,1	318,2	338,6	377,8	385,3	418,2	411,8
Pesci trasformati e conservati e prodotti a base di pesce	1,4	0,9	1,0	0,9	0,5	0,5	0,8	3,0	6,3	4,7	1,1
Preparati e conserve di frutta e di verdura	34,6	32,8	32,5	24,1	24,4	19,8	15,5	17,0	18,0	19,1	21,7
Oli grassi vegetali e animali	1,6	1,6	1,9	3,0	2,4	2,7	3,4	3,7	3,7	4,3	6,1
Prodotti lattiero-caseari e gelati	13,9	22,1	25,2	27,0	34,0	37,2	36,9	21,6	28,7	37,2	37,3
Prodotti della macinazione,amidi e fecole	1,7	1,6	1,7	2,1	2,4	3,0	2,5	2,9	3,0	4,2	52,2
Alimenti per animali	3,0	6,4	1,4	1,6	1,4	1,7	3,1	1,8	1,6	10,9	13,5
Altri prodotti alimentari	55,6	70,8	83,1	100,8	109,5	128,2	147,3	162,0	171,1	185,5	134,0
Bevande	46,8	45,8	46,0	44,4	45,1	47,7	52,5	59,7	65,4	65,5	55,8
Industria Alimentare	331,1	442,0	429,1	449,9	472,9	559,1	600,5	649,5	683,2	749,7	733,5
AgroAlimentare	386,9	494,3	481,8	503,5	514,3	590,0	634,6	691,1	722,5	780,3	762,9
Bilancia Commerciale	6.466,0	7.536,3	7.850,8	8.000,3	7.808,5	8.402,2	8.848,5	9.541,3	10.374,7	10.890,5	8.151,8

Fonte: Nostre elaborazioni su dati ISTAT nella classificazione ATECO-3

Tabella A8.97 - Saldo commerciale di prodotti agroalimentari in provincia di Modena per principali aggregati nel 1999-2009 (milioni di euro a prezzi correnti)

	1999	2000	2001	2002	2003	2004	2005	2006	2007	2008	2009
Prodotti dell'agricoltura e dell'orticoltura	3,2	0,2	1,1	7,6	-2,6	-17,6	-10,2	-7,7	-19,3	-26,3	-18,2
Animali vivi e prodotti di origine animale	-29,8	-38,0	-36,5	-23,5	-25,8	-28,9	-38,7	-45,0	-32,3	-38,2	-32,4
Prodotti della silvicoltura, tronchi tagliati	-3,8	-2,3	-2,6	-2,8	-2,6	-3,9	-5,4	-6,4	-5,0	-5,9	-2,7
Pesci ed altri prodotti della pesca	-0,9	-0,5	-0,8	-1,0	-1,1	-1,2	-1,1	-1,3	-1,7	-1,6	-1,2
Settore primario	-31,2	-40,6	-38,8	-19,7	-32,1	-51,6	-55,3	-60,4	-58,3	-71,9	-54,6
Carne e prodotti a base di carne	-240,8	-216,8	-364,6	-267,6	-290,1	-244,2	-318,2	-413,4	-375,2	-301,4	-294,0
Pesci trasformati e conservati e prodotti a base di pesce	-19,6	-23,6	-32,0	-31,8	-39,4	-19,3	-31,1	-29,9	-33,1	-32,6	-28,7
Preparati e conserve di frutta e di verdura	13,2	7,3	9,8	-1,2	1,1	-3,1	-3,5	-2,3	-0,5	-2,1	4,9
Oli grassi vegetali e animali	-1,6	-1,5	-2,2	-1,4	-2,8	-1,8	-0,4	-1,2	-2,6	-8,4	-4,7
Prodotti lattiero-caseari e gelati	-54,4	-80,0	-66,1	-57,2	-49,1	-43,4	-41,6	-62,5	-73,1	-30,8	-17,0
Prodotti della macinazione,amidi e fecole	-1,1	-1,3	-1,7	-1,4	-0,2	0,6	0,2	0,8	0,3	0,7	48,7
Alimenti per animali	-3,1	-0,8	-7,3	-8,2	-7,9	-7,1	-4,9	-8,1	-12,7	-5,7	-1,5
Altri prodotti alimentari	32,2	43,7	59,3	71,4	76,2	94,0	125,1	138,3	145,7	166,3	115,3
Bevande	39,6	37,0	37,7	37,1	37,8	40,4	45,8	52,7	57,8	56,9	48,2
Industria Alimentare	-235,7	-236,1	-367,1	-260,2	-274,4	-184,0	-228,6	-325,5	-293,3	-157,2	-128,9
AgroAlimentare	-266,9	-276,7	-405,9	-279,9	-306,5	-235,6	-283,9	-386,0	-351,6	-229,1	-183,4
Bilancia Commerciale	3.868,9	4.509,7	4.504,7	4.619,4	4.269,8	4.630,9	4.913,0	4.982,6	5.516,5	6.265,6	4.574,7

Fonte: Nostre elaborazioni su dati ISTAT nella classificazione ATECO-3

Tabella A8.98 - Importazioni di prodotti agroalimentari in provincia di Parma per principali aggregati nel 1999-2009 (milioni di euro a prezzi correnti)

	1999	2000	2001	2002	2003	2004	2005	2006	2007	2008	2009
Prodotti dell'agricoltura e dell'orticoltura	80,8	114,2	93,5	89,6	100,5	99,7	97,9	87,2	120,7	150,3	119,0
Animali vivi e prodotti di origine animale	6,7	11,4	5,4	8,9	7,2	7,8	9,5	8,1	7,2	5,5	3,4
Prodotti della silvicoltura, tronchi tagliati	0,8	1,1	1,8	0,9	0,8	0,4	0,3	0,6	0,7	0,7	1,1
Pesci ed altri prodotti della pesca	4,0	4,0	5,1	4,1	4,5	4,0	3,5	5,0	4,1	3,3	3,7
Settore primario	92,3	130,8	105,8	103,6	113,0	111,9	111,2	100,8	132,7	159,8	127,2
Carne e prodotti a base di carne	104,2	106,5	116,7	108,9	112,7	127,1	131,3	146,5	132,3	118,5	119,7
Pesci trasformati e conservati e prodotti a base di pesce	33,0	42,5	41,6	54,7	59,2	57,1	61,3	72,2	75,4	98,6	99,5
Preparati e conserve di frutta e di verdura	30,9	33,9	42,2	41,0	44,3	39,7	44,0	47,6	49,4	52,0	43,6
Oli grassi vegetali e animali	16,9	16,2	16,6	19,8	22,4	24,7	24,9	30,0	37,7	44,7	29,7
Prodotti lattiero-caseari e gelati	84,6	87,8	95,1	88,8	97,5	83,3	76,4	84,5	93,0	99,4	72,5
Prodotti della macinazione,amidi e fecole	7,1	7,6	3,5	4,4	4,3	5,9	5,2	5,0	11,1	11,5	38,5
Alimenti per animali	2,2	2,5	3,7	2,9	2,4	3,0	4,0	1,8	2,7	2,0	1,8
Altri prodotti alimentari	35,0	41,0	43,6	53,1	62,4	54,6	52,7	57,2	71,6	81,3	83,5
Bevande	8,9	9,3	11,0	10,0	8,7	6,0	6,2	5,1	8,8	6,3	5,3
Industria Alimentare	322,8	347,3	374,1	383,4	414,0	401,4	406,1	449,9	481,8	514,3	494,2
AgroAlimentare	415,1	478,1	479,8	487,0	527,1	513,3	517,3	550,7	614,5	674,0	621,4
Bilancia Commerciale	2.030,2	2.469,9	2.360,8	2.992,4	2.826,8	2.744,8	4.223,2	4.480,1	5.421,5	4.822,9	3.250,3

Fonte: Nostre elaborazioni su dati ISTAT nella classificazione ATECO-3

Tabella A8.99 - Esportazioni di prodotti agroalimentari in provincia di Parma per principali aggregati nel 1999-2009 (milioni di euro a prezzi correnti)

	1999	2000	2001	2002	2003	2004	2005	2006	2007	2008	2009
Prodotti dell'agricoltura e dell'orticoltura	18,0	19,2	21,9	23,3	14,6	15,3	27,0	25,3	30,1	31,6	28,5
Animali vivi e prodotti di origine animale	2,2	2,6	0,2	0,0	0,0	0,1	0,1	0,0	0,0	0,1	0,1
Prodotti della silvicoltura, tronchi tagliati	0,0	0,1	0,1	0,1	0,0	0,1	0,0	0,1	0,1	0,0	0,0
Pesci ed altri prodotti della pesca	0,1	0,1	0,4	0,3	0,2	0,2	0,1	0,3	0,1	0,1	0,1
Settore primario	20,2	22,0	22,6	23,8	14,8	15,7	27,2	25,7	30,4	31,9	28,7
Carne e prodotti a base di carne	134,8	133,8	153,6	146,2	158,0	170,9	181,8	196,5	208,3	206,3	203,1
Pesci trasformati e conservati e prodotti a base di pesce	2,8	3,5	4,5	9,2	11,0	7,7	10,5	14,8	14,0	12,7	13,0
Preparati e conserve di frutta e di verdura	115,5	123,0	142,1	155,0	149,3	147,2	135,3	132,1	128,4	177,2	170,1
Oli grassi vegetali e animali	3,5	4,2	4,1	5,9	7,0	6,6	10,8	12,1	11,5	11,6	8,9
Prodotti lattiero-caseari e gelati	39,9	44,2	42,4	42,8	55,1	72,5	72,8	77,7	103,5	83,9	98,9
Prodotti della macinazione,amidi e fecole	4,1	4,0	4,9	7,1	7,5	6,7	7,2	8,7	12,6	17,8	302,1
Alimenti per animali	0,4	0,4	0,5	1,0	1,5	0,3	0,9	1,7	3,7	4,8	2,6
Altri prodotti alimentari	258,1	267,6	288,6	312,3	324,6	342,5	340,1	319,1	343,7	449,0	187,2
Bevande	6,4	15,3	30,1	29,4	29,7	19,2	8,3	6,9	7,2	9,8	15,7
Industria Alimentare	565,5	596,1	670,9	709,0	743,5	773,6	767,6	769,5	832,8	973,1	1.001,7
AgroAlimentare	585,7	618,1	693,5	732,8	758,3	789,3	794,8	795,2	863,2	1.005,0	1.030,4
Bilancia Commerciale	2.493,5	2.769,2	2.903,7	3.028,2	3.198,4	3.435,6	3.499,6	3.932,3	4.348,1	4.510,5	3.974,0

Fonte: Nostre elaborazioni su dati ISTAT nella classificazione ATECO-3

Tabella A8.100 - Saldo commerciale di prodotti agroalimentari in provincia di Parma per principali aggregati nel 1999-2009 (milioni di euro a prezzi correnti)

	1999	2000	2001	2002	2003	2004	2005	2006	2007	2008	2009
Prodotti dell'agricoltura e dell'orticoltura	-62,8	-94,9	-71,6	-66,3	-85,9	-84,4	-70,9	-61,9	-90,5	-118,7	-90,5
Animali vivi e prodotti di origine animale	-4,5	-8,9	-5,3	-8,9	-7,2	-7,8	-9,4	-8,1	-7,2	-5,4	-3,3
Prodotti della silvicoltura, tronchi tagliati	-0,8	-1,1	-1,7	-0,8	-0,8	-0,3	-0,2	-0,4	-0,6	-0,7	-1,1
Pesci ed altri prodotti della pesca	-4,0	-3,9	-4,6	-3,8	-4,4	-3,8	-3,4	-4,7	-4,0	-3,1	-3,6
Settore primario	-72,1	-108,8	-83,2	-79,8	-98,2	-96,2	-84,0	-75,1	-102,3	-127,9	-98,5
Carne e prodotti a base di carne	30,6	27,3	36,9	37,3	45,2	43,8	50,4	49,9	76,1	87,8	83,3
Pesci trasformati e conservati e prodotti a base di pesce	-30,1	-39,0	-37,1	-45,5	-48,3	-49,4	-50,8	-57,4	-61,3	-86,0	-86,5
Preparati e conserve di frutta e di verdura	84,6	89,1	99,8	114,1	105,0	107,5	91,2	84,5	79,0	125,2	126,5
Oli grassi vegetali e animali	-13,4	-12,0	-12,5	-13,8	-15,4	-18,1	-14,1	-17,9	-26,2	-33,1	-20,8
Prodotti lattiero-caseari e gelati	-44,7	-43,6	-52,8	-46,0	-42,4	-10,8	-3,6	-6,8	10,5	-15,5	26,4
Prodotti della macinazione,amidi e fecole	-3,0	-3,5	1,5	2,8	3,2	0,8	2,0	3,7	1,5	6,2	263,6
Alimenti per animali	-1,8	-2,1	-3,2	-1,8	-0,9	-2,7	-3,2	-0,2	1,0	2,8	0,8
Altri prodotti alimentari	223,1	226,6	245,0	259,2	262,2	287,8	287,4	262,0	272,1	367,7	103,8
Bevande	-2,5	6,0	19,0	19,4	21,0	13,3	2,1	1,8	-1,6	3,6	10,4
Industria Alimentare	242,7	248,8	296,8	325,6	329,5	372,2	361,5	319,6	351,0	458,8	507,5
AgroAlimentare	170,7	140,0	213,6	245,8	231,3	276,0	277,5	244,6	248,7	330,9	409,0
Bilancia Commerciale	463,3	299,3	542,8	35,8	371,6	690,8	-723,6	-547,8	-1.073,4	-312,4	723,7

Fonte: Nostre elaborazioni su dati ISTAT nella classificazione ATECO-3

TabellaA8.101 - Importazioni di prodotti agroalimentari in provincia di Piacenza per principali aggregati nel 1999-2009 (milioni di euro a prezzi correnti)

	1999	2000	2001	2002	2003	2004	2005	2006	2007	2008	2009
Prodotti dell'agricoltura e dell'orticoltura	10,6	15,0	19,3	14,8	16,6	20,1	15,9	21,6	25,4	24,2	20,5
Animali vivi e prodotti di origine animale	11,8	10,0	6,1	6,1	6,2	5,1	7,7	9,0	9,3	5,1	2,8
Prodotti della silvicoltura, tronchi tagliati	4,8	5,0	3,8	4,7	5,4	4,5	4,4	3,9	3,8	3,6	1,5
Pesci ed altri prodotti della pesca	0,1	0,0	0,0	0,0	0,2	0,0	0,1	0,1	0,1	0,2	0,2
Settore primario	27,2	30,0	29,1	25,7	28,3	29,9	28,1	34,6	38,6	33,1	25,0
Carne e prodotti a base di carne	55,0	54,1	44,2	38,1	36,8	52,1	71,0	79,1	85,2	91,5	78,2
Pesci trasformati e conservati e prodotti a base di pesce	55,7	67,5	83,1	94,1	87,8	83,9	100,6	109,8	122,7	132,9	106,7
Preparati e conserve di frutta e di verdura	7,8	7,5	7,4	11,6	12,6	12,9	14,1	7,2	8,7	7,5	9,6
Oli grassi vegetali e animali	1,2	2,5	4,6	4,4	5,4	3,8	5,2	4,3	2,9	2,9	1,3
Prodotti lattiero-caseari e gelati	10,3	15,6	19,1	15,7	18,0	27,1	21,1	22,5	22,8	15,4	9,5
Prodotti della macinazione,amidi e fecole	0,1	0,2	0,3	0,7	0,3	0,9	0,2	0,8	0,7	0,5	1,1
Alimenti per animali	1,3	1,4	3,3	3,4	2,9	5,9	10,3	3,6	3,8	2,8	2,2
Altri prodotti alimentari	1,8	2,6	3,4	3,9	1,9	3,0	3,4	3,1	2,6	2,6	8,1
Bevande	2,2	2,8	3,0	3,2	2,5	2,8	3,9	3,1	3,1	1,9	3,6
Industria Alimentare	135,4	154,3	168,4	175,1	168,3	192,4	229,8	233,4	252,7	258,1	220,3
AgroAlimentare	162,6	184,3	197,5	200,8	196,6	222,3	257,9	268,0	291,3	291,2	245,3
Bilancia Commerciale	741,3	876,9	970,9	960,6	970,1	1.168,7	1.528,8	1.743,4	2.202,3	2.511,2	2.243,4

Fonte: Nostre elaborazioni su dati ISTAT nella classificazione ATECO-3

Tabella A8.102 - Esportazioni di prodotti agroalimentari in provincia di Piacenza per principali aggregati nel 1999-2009, verso MONDO (milioni di euro a prezzi correnti)

	1999	2000	2001	2002	2003	2004	2005	2006	2007	2008	2009
Prodotti dell'agricoltura e dell'orticoltura	2,4	2,8	3,3	4,6	3,5	3,0	2,0	3,1	2,8	5,4	6,3
Animali vivi e prodotti di origine animale	1,4	0,4	0,0	0,0	0,1	0,0	0,2	0,3	0,3	0,5	0,1
Prodotti della silvicoltura, tronchi tagliati	0,0	0,0	0,0	0,0	0,0	0,0	0,1	0,0	0,1	0,3	0,1
Pesci ed altri prodotti della pesca	0,1	0,1	0,0	0,0	0,0	0,0	0,0	0,0	0,0	0,0	0,0
Settore primario	3,8	3,2	3,4	4,6	3,6	3,1	2,3	3,4	3,2	6,2	6,5
Carne e prodotti a base di carne	40,0	24,1	20,8	13,2	13,9	14,0	17,5	18,0	20,0	25,9	21,6
Pesci trasformati e conservati e prodotti a base di pesce	0,4	2,6	0,9	0,8	0,2	0,2	0,0	0,2	0,2	0,1	0,1
Preparati e conserve di frutta e di verdura	56,6	56,1	63,7	53,2	46,7	44,8	43,4	44,8	48,2	50,7	52,3
Oli grassi vegetali e animali	0,3	0,3	0,5	0,4	0,2	0,5	0,3	0,4	0,3	0,9	0,8
Prodotti lattiero-caseari e gelati	13,7	14,5	20,3	26,2	31,6	30,5	24,0	21,8	23,1	14,1	6,5
Prodotti della macinazione,amidi e fecole	0,5	0,6	0,8	0,9	0,4	0,2	0,3	0,5	0,4	0,5	1,1
Alimenti per animali	0,2	0,4	0,5	0,8	0,6	0,6	0,6	1,0	1,1	0,9	0,8
Altri prodotti alimentari	8,4	9,9	12,2	12,6	11,1	9,4	13,9	15,3	16,4	17,6	13,3
Bevande	1,0	0,8	0,7	0,9	0,4	0,6	0,7	0,8	1,2	1,6	1,9
Industria Alimentare	121,1	109,1	120,4	109,0	105,2	100,8	100,8	102,6	110,8	112,4	98,4
AgroAlimentare	124,9	112,4	123,9	113,6	108,8	103,9	103,1	106,0	114,0	118,6	104,9
Bilancia Commerciale	1.046,3	1.133,4	1.242,1	1.252,6	1.230,6	1.330,6	1.584,6	1.897,8	2.272,0	2.492,9	2.098,5

Fonte: Nostre elaborazioni su dati ISTAT nella classificazione ATECO-3

Tabella A8.103 - Saldo commerciale di prodotti agroalimentari in provincia di Piacenza per principali aggregati nel 1999-2009 (milioni di euro a prezzi correnti)

	1999	2000	2001	2002	2003	2004	2005	2006	2007	2008	2009
Prodotti dell'agricoltura e dell'orticoltura	-8,2	-12,2	-15,9	-10,2	-13,1	-17,1	-13,9	-18,5	-22,5	-18,8	-14,2
Animali vivi e prodotti di origine animale	-10,4	-9,6	-6,0	-6,1	-6,1	-5,1	-7,5	-8,8	-9,1	-4,6	-2,7
Prodotti della silvicoltura, tronchi tagliati	-4,8	-5,0	-3,7	-4,7	-5,4	-4,5	-4,3	-3,9	-3,7	-3,4	-1,5
Pesci ed altri prodotti della pesca	0,0	0,1	0,0	0,0	-0,2	0,0	-0,1	-0,1	-0,1	-0,2	-0,2
Settore primario	-23,4	-26,8	-25,7	-21,1	-24,8	-26,8	-25,8	-31,2	-35,4	-26,9	-18,5
Carne e prodotti a base di carne	-15,0	-30,0	-23,4	-24,9	-22,9	-38,1	-53,5	-61,1	-65,2	-65,6	-56,5
Pesci trasformati e conservati e prodotti a base di pesce	-55,3	-65,0	-82,2	-93,3	-87,6	-83,7	-100,5	-109,6	-122,5	-132,7	-106,6
Preparati e conserve di frutta e di verdura	48,7	48,6	56,3	41,5	34,1	31,9	29,3	37,6	39,4	43,1	42,7
Oli grassi vegetali e animali	-0,9	-2,2	-4,1	-4,0	-5,2	-3,3	-4,9	-3,9	-2,6	-2,0	-0,4
Prodotti lattiero-caseari e gelati	3,4	-1,1	1,2	10,5	13,6	3,4	2,9	-0,8	0,3	-1,3	-3,0
Prodotti della macinazione,amidi e fecole	0,4	0,5	0,5	0,2	0,1	-0,6	0,1	-0,2	-0,3	0,0	0,0
Alimenti per animali	-1,1	-1,1	-2,8	-2,6	-2,4	-5,3	-9,7	-2,6	-2,7	-1,9	-1,4
Altri prodotti alimentari	6,6	7,3	8,7	8,8	9,2	6,4	10,5	12,2	13,8	15,0	5,1
Bevande	-1,2	-2,0	-2,3	-2,3	-2,1	-2,2	-3,2	-2,3	-2,0	-0,3	-1,7
Industria Alimentare	-14,3	-45,2	-48,0	-66,1	-63,1	-91,6	-129,0	-130,8	-141,9	-145,7	-121,9
AgroAlimentare	-37,8	-72,0	-73,7	-87,2	-87,8	-118,4	-154,8	-162,1	-177,3	-172,6	-140,4
Bilancia Commerciale	305,0	256,5	271,1	292,1	260,5	161,9	55,8	154,4	69,7	-18,3	-144,9

Fonte: Nostre elaborazioni su dati ISTAT nella classificazione ATECO-3

Tabella A8.104 - Importazioni di prodotti agroalimentari in provincia di Ravenna per principali aggregati nel 1999-2009 (milioni di euro a prezzi correnti)

	1999	2000	2001	2002	2003	2004	2005	2006	2007	2008	2009
Prodotti dell'agricoltura e dell'orticoltura	279,8	232,1	223,1	273,3	287,0	351,2	152,1	157,4	254,8	383,0	307,9
Animali vivi e prodotti di origine animale	7,0	14,0	21,6	17,0	11,2	8,7	7,6	8,9	11,6	9,9	8,0
Prodotti della silvicoltura, tronchi tagliati	1,2	1,1	1,3	1,4	1,2	1,4	1,3	1,6	2,1	2,3	0,9
Pesci ed altri prodotti della pesca	1,4	1,9	1,2	1,3	2,6	2,1	2,5	2,3	2,1	1,7	1,2
Settore primario	289,5	249,1	247,2	293,1	302,1	363,4	163,4	170,2	270,7	396,8	318,0
Carne e prodotti a base di carne	15,4	18,7	21,9	17,2	16,9	17,7	24,6	32,2	28,8	26,0	28,0
Pesci trasformati e conservati e prodotti a base di pesce	7,6	11,5	11,4	11,6	11,5	11,3	14,2	19,1	14,4	6,2	8,0
Preparati e conserve di frutta e di verdura	55,5	45,3	42,4	47,3	47,4	42,5	38,3	34,0	49,0	35,8	22,8
Oli grassi vegetali e animali	172,2	159,1	183,2	235,7	190,7	231,8	193,4	172,4	294,5	471,7	530,1
Prodotti lattiero-caseari e gelati	1,8	2,2	3,0	3,7	3,7	5,8	5,9	5,5	6,0	5,3	5,4
Prodotti della macinazione,amidi e fecole	12,9	8,9	5,8	13,4	12,8	12,9	11,7	16,1	18,0	36,3	22,4
Alimenti per animali	11,7	7,5	0,4	0,3	0,1	0,2	0,2	0,2	0,4	0,5	0,5
Altri prodotti alimentari	7,5	8,7	10,0	12,3	14,1	19,9	13,7	21,3	18,9	27,1	26,7
Bevande	11,5	9,4	7,8	7,2	13,2	20,3	25,6	22,4	23,9	36,3	5,2
Industria Alimentare	296,1	271,3	285,8	348,6	310,5	362,4	327,5	323,1	453,9	645,2	649,1
AgroAlimentare	585,6	520,4	533,0	641,7	612,5	725,8	490,9	493,3	724,6	1.042,0	967,1
Bilancia Commerciale	1.615,8	2.176,1	2.148,0	2.122,7	2.263,0	2.268,5	2.134,0	2.817,1	3.213,0	3.676,5	2.713,4

Fonte: Nostre elaborazioni su dati ISTAT nella classificazione ATECO-3

Tabella A8.105 - Esportazioni di prodotti agroalimentari in provincia di Ravenna per principali aggregati nel 1999-2009 (milioni di euro a prezzi correnti)

	1999	2000	2001	2002	2003	2004	2005	2006	2007	2008	2009
Prodotti dell'agricoltura e dell'orticoltura	105,6	114,3	125,8	134,2	151,7	121,5	130,1	154,2	170,9	195,9	143,4
Animali vivi e prodotti di origine animale	1,7	0,9	2,5	2,6	6,0	3,4	4,1	4,3	7,2	9,5	13,2
Prodotti della silvicoltura, tronchi tagliati	0,0	0,1	0,1	0,0	0,0	0,0	0,0	0,0	0,0	0,0	0,0
Pesci ed altri prodotti della pesca	0,8	0,7	0,4	0,4	0,8	0,5	0,2	0,2	0,7	2,1	0,3
Settore primario	108,1	116,1	128,8	137,2	158,5	125,5	134,5	158,7	178,7	207,5	156,9
Carne e prodotti a base di carne	9,2	10,7	9,2	11,3	8,8	13,5	12,8	11,1	12,3	13,1	14,1
Pesci trasformati e conservati e prodotti a base di pesce	0,8	0,7	0,9	0,8	0,8	0,6	0,4	0,5	0,4	0,5	0,4
Preparati e conserve di frutta e di verdura	49,5	48,4	52,7	57,2	58,0	58,4	58,7	63,3	74,9	90,3	62,3
Oli grassi vegetali e animali	22,2	33,5	37,4	44,6	38,3	47,2	41,2	48,0	53,0	59,8	48,2
Prodotti lattiero-caseari e gelati	0,1	0,2	0,2	0,7	0,4	0,7	0,8	0,7	1,2	1,2	1,0
Prodotti della macinazione,amidi e fecole	4,8	4,4	3,3	8,2	9,4	5,6	6,1	6,8	7,1	8,6	18,4
Alimenti per animali	1,0	0,7	2,9	5,8	2,2	0,3	1,1	0,6	2,9	2,4	1,7
Altri prodotti alimentari	27,1	21,2	18,2	27,3	34,8	36,6	39,8	57,3	55,2	61,6	50,8
Bevande	76,8	63,4	45,6	51,3	58,9	62,2	56,8	97,6	86,7	102,9	69,5
Industria Alimentare	191,4	183,1	170,5	207,1	211,6	224,9	217,7	285,8	293,7	340,4	266,3
AgroAlimentare	299,5	299,2	299,3	344,3	370,1	350,4	352,2	444,5	472,4	547,9	423,2
Bilancia Commerciale	1.608,8	1.807,7	1.771,0	1.812,0	1.798,4	1.925,7	2.097,4	2.483,0	2.909,4	3.268,7	2.604,6

Fonte: Nostre elaborazioni su dati ISTAT nella classificazione ATECO-3

Tabella A8.106 - Saldo commerciale di prodotti agroalimentari in provincia di Ravenna per principali aggregati nel 1999-2009 (milioni di euro a prezzi correnti)

	1999	2000	2001	2002	2003	2004	2005	2006	2007	2008	2009
Prodotti dell'agricoltura e dell'orticoltura	-174,2	-117,8	-97,2	-139,1	-135,3	-229,7	-21,9	-3,2	-83,9	-187,1	-164,5
Animali vivi e prodotti di origine animale	-5,3	-13,1	-19,1	-14,4	-5,2	-5,2	-3,4	-4,6	-4,5	-0,5	5,3
Prodotti della silvicoltura, tronchi tagliati	-1,2	-1,0	-1,3	-1,4	-1,2	-1,4	-1,3	-1,6	-2,1	-2,2	-0,9
Pesci ed altri prodotti della pesca	-0,7	-1,1	-0,7	-0,9	-1,8	-1,6	-2,2	-2,1	-1,4	0,5	-0,9
Settore primario	-181,3	-133,0	-118,3	-155,9	-143,6	-237,9	-28,9	-11,5	-91,9	-189,3	-161,1
Carne e prodotti a base di carne	-6,2	-8,0	-12,7	-5,9	-8,1	-4,2	-11,8	-21,1	-16,4	-12,9	-14,0
Pesci trasformati e conservati e prodotti a base di pesce	-6,9	-10,8	-10,4	-10,8	-10,7	-10,8	-13,8	-18,6	-14,0	-5,7	-7,6
Preparati e conserve di frutta e di verdura	-6,0	3,0	10,3	10,0	10,6	15,8	20,3	29,3	25,9	54,5	39,5
Oli grassi vegetali e animali	-149,9	-125,5	-145,8	-191,1	-152,4	-184,6	-152,2	-124,4	-241,5	-411,9	-482,0
Prodotti lattiero-caseari e gelati	-1,6	-2,0	-2,8	-3,0	-3,2	-5,1	-5,0	-4,8	-4,7	-4,1	-4,5
Prodotti della macinazione,amidi e fecole	-8,2	-4,5	-2,5	-5,1	-3,4	-7,3	-5,6	-9,3	-10,9	-27,7	-4,0
Alimenti per animali	-10,7	-6,8	2,4	5,5	2,1	0,1	0,9	0,4	2,5	1,9	1,2
Altri prodotti alimentari	19,6	12,5	8,2	14,9	20,7	16,7	26,1	35,9	36,3	34,5	24,1
Bevande	65,3	54,0	37,8	44,1	45,7	41,9	31,2	75,2	62,8	66,6	64,3
Industria Alimentare	-104,7	-88,2	-115,3	-141,5	-98,8	-137,5	-109,8	-37,3	-160,2	-304,8	-382,9
AgroAlimentare	-286,1	-221,2	-233,6	-297,4	-242,4	-375,4	-138,7	-48,8	-252,1	-494,1	-543,9
Bilancia Commerciale	-7,1	-368,4	-377,0	-310,7	-464,6	-342,8	-36,6	-334,1	-303,6	-407,8	-108,8

Fonte: Nostre elaborazioni su dati ISTAT nella classificazione ATECO-3

Tabella A8.107 - Importazioni di prodotti agroalimentari in provincia di Reggio Emilia per principali aggregati nel 1999-2009 (milioni di euro a prezzi correnti)

	1999	2000	2001	2002	2003	2004	2005	2006	2007	2008	2009
Prodotti dell'agricoltura e dell'orticoltura	26,0	17,5	16,2	18,1	18,8	26,4	23,1	26,6	34,0	40,8	43,0
Animali vivi e prodotti di origine animale	21,7	26,4	21,0	21,8	17,8	30,6	21,0	22,6	15,6	12,5	17,9
Prodotti della silvicoltura, tronchi tagliati	6,0	9,5	7,3	6,8	3,2	4,1	4,6	5,1	5,3	5,0	2,2
Pesci ed altri prodotti della pesca	2,5	2,4	1,7	1,9	1,9	2,1	2,2	4,2	3,6	2,8	3,1
Settore primario	56,2	55,7	46,2	48,6	41,7	63,2	50,9	58,6	58,6	61,1	66,2
Carne e prodotti a base di carne	91,8	109,1	113,7	112,2	97,2	116,2	126,0	138,1	142,0	145,0	139,2
Pesci trasformati e conservati e prodotti a base di pesce	21,7	24,0	26,5	32,3	33,1	40,3	40,5	47,5	59,0	53,3	56,1
Preparati e conserve di frutta e di verdura	9,1	7,9	8,4	8,1	8,6	8,9	8,0	9,1	9,6	9,4	8,7
Oli grassi vegetali e animali	3,5	3,2	6,1	5,6	6,2	5,8	4,6	4,8	6,5	9,1	4,8
Prodotti lattiero-caseari e gelati	73,0	74,0	90,7	85,4	75,5	89,6	83,1	79,2	100,2	95,2	74,4
Prodotti della macinazione,amidi e fecole	3,4	5,2	5,0	5,2	4,4	5,7	6,6	8,1	6,8	7,4	18,2
Alimenti per animali	13,8	11,9	14,0	10,7	9,8	11,7	11,4	10,5	10,1	9,2	9,3
Altri prodotti alimentari	47,2	41,3	35,3	37,7	39,0	44,6	38,2	36,7	35,0	25,7	25,7
Bevande	6,8	7,6	11,8	12,8	10,3	15,5	19,3	22,2	21,7	30,8	2,5
Industria Alimentare	270,1	284,2	311,5	309,9	283,9	338,3	337,8	356,2	390,8	385,1	338,9
AgroAlimentare	326,4	339,9	357,7	358,4	325,6	401,5	388,7	414,8	449,4	446,2	405,1
Bilancia Commerciale	1.805,9	2.099,6	2.215,6	2.309,0	2.279,3	2.562,4	2.698,7	3.105,4	3.487,9	3.735,9	2.621,1

Fonte: Nostre elaborazioni su dati ISTAT nella classificazione ATECO-3

Tabella A8.108 - Esportazioni di prodotti agroalimentari in provincia di Reggio Emilia per principali aggregati nel 1999-2009 (milioni di euro a prezzi correnti)

	1999	2000	2001	2002	2003	2004	2005	2006	2007	2008	2009
Prodotti dell'agricoltura e dell'orticoltura	1,7	4,1	2,7	1,7	1,1	1,9	2,4	2,8	2,5	2,7	2,3
Animali vivi e prodotti di origine animale	7,7	5,1	6,1	7,7	5,4	4,8	3,9	4,3	3,9	4,1	3,4
Prodotti della silvicoltura, tronchi tagliati	0,3	0,5	0,0	0,0	0,0	0,1	0,2	0,5	0,8	1,1	1,6
Pesci ed altri prodotti della pesca	0,0	0,0	0,0	0,0	0,0	0,0	0,0	0,0	0,0	0,0	0,6
Settore primario	9,8	9,7	8,8	9,5	6,6	6,8	6,6	7,5	7,2	7,9	8,0
Carne e prodotti a base di carne	53,0	62,7	56,8	55,7	53,1	80,3	87,5	102,3	111,1	112,2	110,0
Pesci trasformati e conservati e prodotti a base di pesce	0,4	0,2	0,4	0,6	0,5	0,7	0,9	1,0	1,0	1,0	1,7
Preparati e conserve di frutta e di verdura	14,0	11,4	11,0	9,1	9,3	4,8	6,8	7,2	9,9	11,5	9,0
Oli grassi vegetali e animali	0,8	0,4	1,3	0,4	0,2	2,5	2,1	3,6	4,5	3,2	2,3
Prodotti lattiero-caseari e gelati	67,6	82,4	99,1	117,3	127,9	133,3	151,0	174,5	187,5	190,9	187,9
Prodotti della macinazione,amidi e fecole	0,2	0,3	0,1	0,1	0,2	0,2	1,0	2,3	1,7	1,2	22,4
Alimenti per animali	5,7	6,9	10,0	7,4	6,5	10,5	11,4	11,8	13,7	14,0	13,6
Altri prodotti alimentari	49,4	52,1	50,4	50,4	37,1	59,0	61,5	65,9	72,8	81,2	63,7
Bevande	59,5	62,4	48,4	50,8	43,8	56,6	56,4	53,7	58,9	61,5	61,7
Industria Alimentare	250,6	278,7	277,5	291,9	278,4	347,8	378,6	422,3	461,1	476,9	472,2
AgroAlimentare	260,4	288,4	286,3	301,4	285,0	354,6	385,2	429,8	468,3	484,8	480,2
Bilancia Commerciale	4.279,4	4.981,5	5.264,5	5.393,8	5.159,9	5.822,9	6.426,2	7.390,6	8.079,5	8.442,1	6.455,9

Fonte: Nostre elaborazioni su dati ISTAT nella classificazione ATECO-3

Tabella A8.109 - Saldo commerciale di prodotti agroalimentari in provincia di Reggio Emilia per principali aggregati nel 1999-2009 (milioni di euro a prezzi correnti)

	1999	2000	2001	2002	2003	2004	2005	2006	2007	2008	2009
Prodotti dell'agricoltura e dell'orticoltura	-24,2	-13,4	-13,5	-16,5	-17,6	-24,5	-20,6	-23,9	-31,5	-38,1	-40,6
Animali vivi e prodotti di origine animale	-14,0	-21,3	-14,9	-14,0	-12,4	-25,9	-17,1	-18,4	-11,7	-8,4	-14,5
Prodotti della silvicoltura, tronchi tagliati	-5,8	-9,0	-7,2	-6,7	-3,2	-4,0	-4,4	-4,7	-4,5	-3,9	-0,7
Pesci ed altri prodotti della pesca	-2,5	-2,4	-1,7	-1,9	-1,9	-2,1	-2,2	-4,2	-3,6	-2,8	-2,4
Settore primario	-46,5	-46,0	-37,4	-39,1	-35,2	-56,4	-44,4	-51,1	-51,3	-53,2	-58,3
Carne e prodotti a base di carne	-38,7	-46,4	-56,9	-56,5	-44,1	-35,9	-38,4	-35,8	-30,9	-32,8	-29,1
Pesci trasformati e conservati e prodotti a base di pesce	-21,3	-23,9	-26,1	-31,7	-32,6	-39,7	-39,6	-46,5	-58,0	-52,3	-54,4
Preparati e conserve di frutta e di verdura	5,0	3,4	2,5	1,0	0,8	-4,1	-1,2	-1,9	0,4	2,2	0,3
Oli grassi vegetali e animali	-2,7	-2,8	-4,8	-5,2	-6,0	-3,2	-2,5	-1,2	-2,0	-5,9	-2,5
Prodotti lattiero-caseari e gelati	-5,4	8,4	8,4	32,0	52,4	43,7	67,9	95,3	87,2	95,7	113,4
Prodotti della macinazione,amidi e fecole	-3,2	-4,9	-4,8	-5,1	-4,2	-5,5	-5,6	-5,8	-5,1	-6,1	4,1
Alimenti per animali	-8,1	-5,0	-4,0	-3,3	-3,3	-1,3	0,0	1,3	3,5	4,8	4,3
Altri prodotti alimentari	2,2	10,8	15,1	12,7	-2,0	14,4	23,3	29,2	37,8	55,5	38,0
Bevande	52,7	54,9	36,6	38,1	33,5	41,1	37,1	31,5	37,2	30,7	59,2
Industria Alimentare	-19,5	-5,5	-34,0	-17,9	-5,4	9,6	40,9	66,1	70,3	91,7	133,3
AgroAlimentare	-66,0	-51,5	-71,4	-57,1	-40,6	-46,8	-3,5	15,0	18,9	38,6	75,1
Bilancia Commerciale	2.473,5	2.881,9	3.048,9	3.084,9	2.880,6	3.260,6	3.727,5	4.285,2	4.591,6	4.706,2	3.834,8

Fonte: Nostre elaborazioni su dati ISTAT nella classificazione ATECO-3

Tabella A8.110 - Importazioni di prodotti agroalimentari in provincia di Rimini per principali aggregati nel 1999-2009 (milioni di euro a prezzi correnti)

	1999	2000	2001	2002	2003	2004	2005	2006	2007	2008	2009
Prodotti dell'agricoltura e dell'orticoltura	15,0	11,1	11,6	14,9	13,3	12,1	11,0	10,9	12,9	15,8	17,8
Animali vivi e prodotti di origine animale	1,0	1,9	1,3	0,6	0,9	1,0	1,3	2,0	1,4	1,2	1,8
Prodotti della silvicoltura, tronchi tagliati	3,8	0,8	0,7	1,0	0,6	0,3	0,3	0,3	0,4	0,4	0,5
Pesci ed altri prodotti della pesca	10,2	9,4	8,6	10,2	8,8	26,7	27,0	21,7	12,9	9,6	12,5
Settore primario	29,9	23,2	22,2	26,7	23,6	40,2	39,5	35,0	27,6	27,1	32,5
Carne e prodotti a base di carne	20,3	25,0	26,8	28,3	33,1	25,8	27,2	23,7	19,0	21,6	12,3
Pesci trasformati e conservati e prodotti a base di pesce	70,4	68,7	78,0	53,8	68,5	68,9	77,5	75,2	73,7	79,6	73,5
Preparati e conserve di frutta e di verdura	4,0	9,4	12,1	6,6	7,5	6,2	5,7	5,6	5,5	6,0	6,0
Oli grassi vegetali e animali	0,6	0,4	0,4	0,5	0,6	0,5	0,4	0,4	0,4	0,5	0,5
Prodotti lattiero-caseari e gelati	0,6	1,2	1,8	2,5	2,6	2,5	3,0	2,4	2,4	2,8	2,9
Prodotti della macinazione,amidi e fecole	0,4	0,5	0,4	0,3	0,3	0,4	0,3	0,4	0,3	0,4	0,9
Alimenti per animali	0,0	0,0	0,0	0,0	0,2	0,1	0,2	0,1	0,0	0,0	0,0
Altri prodotti alimentari	0,7	1,2	2,1	3,1	3,1	3,3	4,9	4,9	6,1	5,5	5,0
Bevande	4,1	3,5	3,5	4,0	4,7	5,6	5,0	5,5	6,4	7,1	7,9
Industria Alimentare	100,9	110,1	125,0	99,0	120,7	113,4	124,1	118,2	113,7	123,5	108,9
AgroAlimentare	130,8	133,2	147,1	125,7	144,3	153,5	163,6	153,2	141,3	150,6	141,4
Bilancia Commerciale	274,8	334,9	349,5	348,7	363,0	424,3	459,6	528,6	539,2	587,2	447,2

Fonte: Nostre elaborazioni su dati ISTAT nella classificazione ATECO-3

Tabella A8.111 - Esportazioni di prodotti agroalimentari in provincia di Rimini per principali aggregati nel 1999-2009 (milioni di euro a prezzi correnti)

	1999	2000	2001	2002	2003	2004	2005	2006	2007	2008	2009
Prodotti dell'agricoltura e dell'orticoltura	3,8	3,1	3,8	4,0	3,8	3,5	5,1	7,3	2,1	2,1	3,6
Animali vivi e prodotti di origine animale	0,0	0,3	0,3	0,2	0,1	0,0	0,0	0,1	0,0	0,0	0,1
Prodotti della silvicoltura, tronchi tagliati	0,7	0,5	0,3	0,9	0,1	0,2	0,0	0,0	0,1	0,2	0,1
Pesci ed altri prodotti della pesca	2,4	2,8	3,1	2,3	4,0	6,1	6,4	8,9	9,3	11,1	11,0
Settore primario	7,0	6,7	7,5	7,4	7,9	9,9	11,6	16,3	11,4	13,5	14,8
Carne e prodotti a base di carne	1,5	1,5	2,4	3,5	3,1	3,6	3,1	3,3	3,0	2,1	2,3
Pesci trasformati e conservati e prodotti a base di pesce	8,2	11,0	11,3	15,8	9,7	8,6	7,9	8,8	8,7	11,3	7,6
Preparati e conserve di frutta e di verdura	8,4	8,5	7,2	9,5	7,4	5,1	3,2	3,3	3,6	4,2	4,1
Oli grassi vegetali e animali	0,0	0,1	0,2	0,2	0,3	0,2	0,2	0,3	0,5	0,8	0,7
Prodotti lattiero-caseari e gelati	0,0	0,3	0,2	0,3	0,4	0,8	1,0	1,5	1,6	1,8	1,6
Prodotti della macinazione,amidi e fecole	0,7	0,8	1,1	1,4	1,5	2,0	1,8	2,5	1,6	0,3	1,4
Alimenti per animali	0,1	1,3	0,4	1,8	1,2	0,3	0,3	1,2	1,2	0,1	0,1
Altri prodotti alimentari	18,4	18,3	22,2	14,5	17,1	16,0	17,3	19,8	19,9	16,7	17,3
Bevande	4,9	5,2	5,2	3,9	4,7	5,6	10,3	15,4	16,6	16,1	12,7
Industria Alimentare	42,3	46,9	50,3	50,9	45,4	42,3	45,0	56,0	56,8	53,5	47,9
AgroAlimentare	49,3	53,6	57,8	58,3	53,3	52,1	56,6	72,3	68,2	67,0	62,6
Bilancia Commerciale	799,9	963,4	1.073,8	1.075,1	1.014,8	1.073,2	1.189,6	1.384,8	1.534,7	1.620,1	1.228,9

Fonte: Nostre elaborazioni su dati ISTAT nella classificazione ATECO-3

Tabella A8.112 - Saldo commerciale di prodotti agroalimentari in provincia di Rimini per principali aggregati nel 1999-2009 (milioni di euro a prezzi correnti)

	1999	2000	2001	2002	2003	2004	2005	2006	2007	2008	2009
Prodotti dell'agricoltura e dell'orticoltura	-11,1	-7,9	-7,8	-10,9	-9,5	-8,6	-5,9	-3,6	-10,9	-13,7	-14,2
Animali vivi e prodotti di origine animale	-1,0	-1,6	-1,1	-0,4	-0,9	-1,0	-1,2	-1,9	-1,3	-1,2	-1,7
Prodotti della silvicoltura, tronchi tagliati	-3,0	-0,3	-0,4	-0,1	-0,5	-0,1	-0,3	-0,3	-0,3	-0,2	-0,3
Pesci ed altri prodotti della pesca	-7,8	-6,7	-5,4	-7,9	-4,8	-20,6	-20,5	-12,8	-3,7	1,5	-1,4
Settore primario	-22,9	-16,5	-14,7	-19,3	-15,7	-30,3	-27,9	-18,7	-16,2	-13,6	-17,7
Carne e prodotti a base di carne	-18,7	-23,5	-24,3	-24,7	-30,1	-22,2	-24,1	-20,4	-16,0	-19,5	-9,9
Pesci trasformati e conservati e prodotti a base di pesce	-62,1	-57,7	-66,7	-38,0	-58,8	-60,3	-69,6	-66,5	-65,0	-68,3	-65,9
Preparati e conserve di frutta e di verdura	4,4	-0,9	-4,9	2,9	-0,1	-1,1	-2,5	-2,3	-1,9	-1,8	-1,8
Oli grassi vegetali e animali	-0,5	-0,4	-0,2	-0,3	-0,4	-0,3	-0,2	-0,1	0,2	0,3	0,3
Prodotti lattiero-caseari e gelati	-0,5	-0,9	-1,5	-2,1	-2,2	-1,7	-2,0	-0,9	-0,8	-1,0	-1,4
Prodotti della macinazione,amidi e fecole	0,3	0,3	0,8	1,0	1,2	1,6	1,4	2,1	1,3	-0,2	0,5
Alimenti per animali	0,1	1,2	0,4	1,7	1,0	0,2	0,1	1,1	1,2	0,1	0,1
Altri prodotti alimentari	17,8	17,0	20,1	11,5	14,0	12,7	12,4	14,9	13,9	11,2	12,4
Bevande	0,8	1,7	1,7	0,0	0,0	0,0	5,4	9,9	10,3	9,0	4,8
Industria Alimentare	-58,6	-63,2	-74,6	-48,1	-75,3	-71,1	-79,1	-62,2	-56,9	-70,1	-61,0
AgroAlimentare	-81,5	-79,6	-89,3	-67,4	-91,1	-101,4	-107,1	-80,8	-73,1	-83,6	-78,8
Bilancia Commerciale	525,1	628,5	724,2	726,4	651,8	648,9	730,0	856,2	995,5	1.032,9	781,7

Fonte: Nostre elaborazioni su dati ISTAT nella classificazione ATECO-3

Tabella A8.113 - Posizioni occupate dalla provincia di Bologna nella graduatoria delle 103 province italiane classificate per ordine d'importanza in valore negli scambi con l'estero di prodotti agricoli e alimentari, nel 1999-2009, verso MONDO

	1999	2000	2001	2002	2003	2004	2005	2006	2007	2008	2009
IMPORT											
Prodotti dell'agricoltura e dell'orticoltura	12	14	14	12	12	11	13	11	11	11	10
Animali vivi e prodotti di origine animale	29	26	34	27	23	21	24	21	26	24	21
Prodotti della silvicoltura, tronchi tagliati	22	18	21	12	12	11	12	11	11	14	18
Pesci ed altri prodotti della pesca	30	34	34	25	10	23	16	17	12	11	12
Settore primario	16	16	16	15	14	13	13	12	13	14	12
Carne e prodotti a base di carne	27	24	24	23	23	21	18	20	19	18	20
Pesci trasformati e conservati e prodotti a base di pesce	33	29	31	31	33	28	29	26	27	31	28
Preparati e conserve di frutta e di verdura	20	19	20	16	16	13	13	12	12	6	13
Oli grassi vegetali e animali	50	49	38	33	38	34	29	49	46	45	45
Prodotti lattiero-caseari e gelati	22	22	22	22	24	25	26	26	27	26	28
Prodotti della macinazione,amidi e fecole	31	28	29	26	28	23	17	21	18	27	25
Alimenti per animali	23	24	24	25	19	18	19	21	20	19	19
Altri prodotti alimentari	8	7	7	7	9	5	5	7	5	5	4
Bevande	4	4	4	4	4	5	6	9	10	12	10
Industria Alimentare	23	21	24	22	23	20	22	25	22	19	20
AgroAlimentare	30	34	33	32	29	28	29	31	30	31	18
Bilancia Commerciale	8	10	10	7	8	10	10	13	11	13	12
EXPORT											
Prodotti dell'agricoltura e dell'orticoltura	12	14	16	18	15	15	13	12	12	12	16
Animali vivi e prodotti di origine animale	23	13	8	6	1	1	1	1	4	5	1
Prodotti della silvicoltura, tronchi tagliati	23	26	34	24	22	36	42	44	37	26	22
Pesci ed altri prodotti della pesca	28	33	40	35	39	39	43	46	68	65	63
Settore primario	12	13	16	18	13	14	12	13	13	13	17
Carne e prodotti a base di carne	17	18	18	17	16	17	16	17	21	20	23
Pesci trasformati e conservati e prodotti a base di pesce	44	55	51	56	43	50	47	61	55	57	58
Preparati e conserve di frutta e di verdura	11	9	10	10	12	10	10	11	12	11	12
Oli grassi vegetali e animali	37	42	49	41	57	64	60	51	51	49	56
Prodotti lattiero-caseari e gelati	30	27	28	28	27	23	23	24	25	24	21
Prodotti della macinazione,amidi e fecole	47	50	49	43	44	40	45	45	47	42	27
Alimenti per animali	19	24	18	18	17	21	13	21	21	21	20
Altri prodotti alimentari	8	7	11	10	14	18	16	11	15	16	13
Bevande	17	18	22	19	23	26	28	24	23	25	25
Industria Alimentare	17	18	20	20	26	29	30	25	28	27	26
AgroAlimentare	16	18	19	20	22	24	23	21	24	24	25
Bilancia Commerciale	8	8	8	7	7	7	6	7	6	6	7

Fonte: Nostre elaborazioni su dati ISTAT nella classificazione ATECO-3

Tabella A8.114 - Posizioni occupate dalla provincia di Ferrara nella graduatoria delle 103 province italiane classificate per ordine d'importanza in valore negli scambi con l'estero di prodotti agricoli e alimentari, nel 1999-2009, verso MONDO

	1999	2000	2001	2002	2003	2004	2005	2006	2007	2008	2009
IMPORT											
Prodotti dell'agricoltura e dell'orticoltura	52	39	21	20	19	43	38	43	42	39	37
Animali vivi e prodotti di origine animale	30	42	40	34	35	29	30	29	21	20	22
Prodotti della silvicoltura, tronchi tagliati	70	65	74	64	62	57	53	67	54	53	49
Pesci ed altri prodotti della pesca	17	16	18	21	15	20	24	21	21	18	20
Settore primario	48	44	30	28	22	41	37	36	40	37	35
Carne e prodotti a base di carne	83	84	87	87	88	88	95	95	94	89	91
Pesci trasformati e conservati e prodotti a base di pesce	76	80	81	74	71	70	67	67	74	66	66
Preparati e conserve di frutta e di verdura	18	18	19	18	15	17	21	15	14	15	16
Oli grassi vegetali e animali	80	16	12	11	10	15	38	21	11	15	31
Prodotti lattiero-caseari e gelati	83	87	91	80	95	85	92	94	98	97	93
Prodotti della macinazione,amidi e fecole	47	49	36	49	38	33	37	39	38	40	51
Alimenti per animali	90	69	83	69	60	64	61	94	94	93	60
Altri prodotti alimentari	41	44	43	31	13	24	37	33	36	37	38
Bevande	92	91	84	92	100	73	80	82	67	92	81
Industria Alimentare	75	60	48	45	38	45	70	51	41	47	61
AgroAlimentare	75	68	55	53	46	57	68	61	56	57	55
Bilancia Commerciale	67	68	68	69	64	70	68	70	64	67	74
EXPORT											
Prodotti dell'agricoltura e dell'orticoltura	11	12	9	11	9	10	10	10	10	9	10
Animali vivi e prodotti di origine animale	76	80	67	74	92	79	63	73	76	78	83
Prodotti della silvicoltura, tronchi tagliati	43	50	61	34	25	72	61	80	71		73
Pesci ed altri prodotti della pesca	3	3	2	3	3	3	3	3	4	3	4
Settore primario	11	12	10	10	10	11	11	11	9	9	9
Carne e prodotti a base di carne	32	34	31	36	35	38	37	40	38	42	40
Pesci trasformati e conservati e prodotti a base di pesce	7	4	3	4	5	5	5	5	9	11	6
Preparati e conserve di frutta e di verdura	8	8	8	8	8	7	7	7	8	8	6
Oli grassi vegetali e animali	99	49	38	39	64	96	96	104	102	103	99
Prodotti lattiero-caseari e gelati	45	45	42	46	47	43	39	49	49	51	54
Prodotti della macinazione,amidi e fecole	31	30	33	25	35	32	26	25	31	24	42
Alimenti per animali	54	56	49	34	36	38	41	42	37	45	63
Altri prodotti alimentari	57	48	33	35	50	61	53	40	51	52	64
Bevande	79	84	90	83	88	83	100	105	104	105	106
Industria Alimentare	45	42	40	41	49	49	46	44	48	48	46
AgroAlimentare	25	30	25	29	31	33	35	32	37	33	30
Bilancia Commerciale	42	45	46	49	46	48	45	46	46	48	53

Fonte: Nostre elaborazioni su dati ISTAT nella classificazione ATECO-3

Tabella A8.115 - Posizioni occupate dalla provincia di Forlì nella graduatoria delle 103 province italiane classificate per ordine d'importanza in valore negli scambi con l'estero di prodotti agricoli e alimentari, nel 1999-2009, verso MONDO

	1999	2000	2001	2002	2003	2004	2005	2006	2007	2008	2009
IMPORT											
Prodotti dell'agricoltura e dell'orticoltura	21	22	23	22	23	21	19	22	25	25	23
Animali vivi e prodotti di origine animale	40	37	46	42	45	41	43	50	41	33	31
Prodotti della silvicoltura, tronchi tagliati	47	39	38	51	36	46	39	36	38	33	29
Pesci ed altri prodotti della pesca	18	19	17	22	20	19	17	18	14	15	17
Settore primario	29	31	32	31	30	29	27	28	29	26	27
Carne e prodotti a base di carne	24	23	27	29	26	22	23	23	24	31	33
Pesci trasformati e conservati e prodotti a base di pesce	7	7	6	4	6	8	6	6	6	5	6
Preparati e conserve di frutta e di verdura	17	17	18	17	17	18	19	21	26	27	21
Oli grassi vegetali e animali	14	13	16	15	16	14	15	16	15	25	21
Prodotti lattiero-caseari e gelati	52	62	58	55	57	63	48	54	54	52	51
Prodotti della macinazione,amidi e fecole	33	8	53	59	63	68	67	62	49	53	30
Alimenti per animali	22	22	21	21	22	24	25	26	26	21	22
Altri prodotti alimentari	43	40	42	37	35	22	33	30	32	30	22
Bevande	19	17	15	18	19	23	22	30	38	48	42
Industria Alimentare	26	25	23	24	24	23	25	24	25	28	25
AgroAlimentare	40	40	38	37	37	38	40	39	39	41	27
Bilancia Commerciale	52	54	54	49	48	51	55	53	57	56	54
EXPORT											
Prodotti dell'agricoltura e dell'orticoltura	2	4	4	5	6	4	4	6	7	6	5
Animali vivi e prodotti di origine animale	5	23	3	8	8	11	3	11	3	7	3
Prodotti della silvicoltura, tronchi tagliati	37	8	19	46	48	27	47	55	46	45	45
Pesci ed altri prodotti della pesca	14	10	11	10	9	5	6	13	11	9	7
Settore primario	2	4	4	5	6	4	4	6	7	6	5
Carne e prodotti a base di carne	8	9	7	5	6	7	7	7	7	7	6
Pesci trasformati e conservati e prodotti a base di pesce	28	30	29	30	27	37	27	38	23	35	23
Preparati e conserve di frutta e di verdura	27	22	20	22	25	31	29	37	34	32	30
Oli grassi vegetali e animali	20	18	16	13	13	11	12	8	7	11	12
Prodotti lattiero-caseari e gelati	47	62	59	64	73	65	69	67	66	68	72
Prodotti della macinazione,amidi e fecole	14	12	13	38	17	53	55	56	44	44	49
Alimenti per animali	10	13	14	13	12	12	12	12	12	13	15
Altri prodotti alimentari	47	27	44	50	55	55	51	56	59	58	54
Bevande	33	33	40	44	44	47	35	34	30	27	27
Industria Alimentare	34	33	33	33	34	34	35	34	34	33	34
AgroAlimentare	11	13	12	17	17	19	17	19	18	18	16
Bilancia Commerciale	38	41	39	39	40	40	40	39	41	38	45

Fonte: Nostre elaborazioni su dati ISTAT nella classificazione ATECO-3

Tabella A8.116 - Posizioni occupate dalla provincia di Modena nella graduatoria delle 103 province italiane classificate per ordine d'importanza in valore negli scambi con l'estero di prodotti agricoli e alimentari, nel 1999-2009, verso MONDO

	1999	2000	2001	2002	2003	2004	2005	2006	2007	2008	2009
IMPORT											
Prodotti dell'agricoltura e dell'orticoltura	26	28	28	32	34	30	34	32	34	36	39
Animali vivi e prodotti di origine animale	19	18	16	22	20	20	14	13	14	11	11
Prodotti della silvicoltura, tronchi tagliati	39	53	47	46	43	34	26	26	29	24	31
Pesci ed altri prodotti della pesca	60	59	59	56	59	57	57	55	53	53	63
Settore primario	30	29	29	34	35	30	28	26	31	28	32
Carne e prodotti a base di carne	2	2	1	1	1	1	1	1	1	1	1
Pesci trasformati e conservati e prodotti a base di pesce	30	20	17	19	15	30	21	23	18	20	25
Preparati e conserve di frutta e di verdura	11	13	12	13	14	14	17	19	22	18	23
Oli grassi vegetali e animali	42	38	39	38	40	42	47	42	41	35	36
Prodotti lattiero-caseari e gelati	15	6	11	10	12	14	13	9	8	15	17
Prodotti della macinazione,amidi e fecole	29	31	28	28	29	32	31	37	31	30	37
Alimenti per animali	18	15	14	12	14	12	14	12	11	10	10
Altri prodotti alimentari	16	15	18	16	17	19	27	27	26	31	28
Bevande	24	21	23	28	30	29	28	29	29	23	22
Industria Alimentare	3	3	3	3	4	4	4	3	3	3	3
AgroAlimentare	12	17	15	14	14	14	16	15	16	20	6
Bilancia Commerciale	17	20	19	18	19	20	22	20	20	24	22
EXPORT											
Prodotti dell'agricoltura e dell'orticoltura	21	22	22	21	25	29	30	24	29	36	38
Animali vivi e prodotti di origine animale	9	18	28	30	24	35	35	13	5	22	5
Prodotti della silvicoltura, tronchi tagliati	70	43	33	74	62	76	54	71	33	40	41
Pesci ed altri prodotti della pesca	75	47	46	62	69	86	46	69	66	64	72
Settore primario	22	22	23	21	26	31	32	27	28	38	33
Carne e prodotti a base di carne	1	1	1	1	1	1	1	1	1	1	1
Pesci trasformati e conservati e prodotti a base di pesce	29	41	37	39	46	49	40	21	15	18	41
Preparati e conserve di frutta e di verdura	9	11	11	16	14	19	23	21	21	22	19
Oli grassi vegetali e animali	41	43	43	35	37	36	34	38	35	35	30
Prodotti lattiero-caseari e gelati	17	15	14	15	14	14	14	20	18	16	16
Prodotti della macinazione,amidi e fecole	33	32	34	28	27	25	28	24	27	25	19
Alimenti per animali	13	8	19	17	19	19	16	18	22	11	10
Altri prodotti alimentari	13	11	10	9	8	7	6	7	7	8	6
Bevande	19	20	19	21	18	20	20	19	17	18	22
Industria Alimentare	9	7	6	6	6	6	6	6	6	6	6
AgroAlimentare	9	9	8	9	8	7	8	7	7	7	7
Bilancia Commerciale	7	6	7	6	8	8	7	8	7	7	8

Fonte: Nostre elaborazioni su dati ISTAT nella classificazione ATECO-3

Tabella A8.117 - Posizioni occupate dalla provincia di Parma nella graduatoria delle 103 province italiane classificate per ordine d'importanza in valore negli scambi con l'estero di prodotti agricoli e alimentari, nel 1999-2009, verso MONDO

	1999	2000	2001	2002	2003	2004	2005	2006	2007	2008	2009
IMPORT											
Prodotti dell'agricoltura e dell'orticoltura	19	17	18	19	17	17	18	18	15	14	14
Animali vivi e prodotti di origine animale	53	44	58	49	50	47	40	49	48	46	62
Prodotti della silvicoltura, tronchi tagliati	72	66	55	66	67	74	83	75	71	66	52
Pesci ed altri prodotti della pesca	31	31	28	33	33	32	37	31	32	37	31
Settore primario	28	20	24	27	27	24	23	27	25	21	22
Carne e prodotti a base di carne	7	11	8	10	9	8	8	8	10	12	12
Pesci trasformati e conservati e prodotti a base di pesce	18	12	14	11	11	13	11	10	9	8	8
Preparati e conserve di frutta e di verdura	8	8	7	7	8	8	6	6	6	5	7
Oli grassi vegetali e animali	18	20	22	21	21	21	21	23	18	22	23
Prodotti lattiero-caseari e gelati	10	9	10	7	7	12	14	8	10	9	11
Prodotti della macinazione,amidi e fecole	13	15	27	24	25	16	19	17	11	12	8
Alimenti per animali	26	25	22	24	31	29	23	37	34	37	36
Altri prodotti alimentari	12	11	10	10	10	11	10	10	8	7	8
Bevande	22	19	19	21	26	34	31	34	27	30	28
Industria Alimentare	11	12	11	11	9	10	11	12	9	10	9
AgroAlimentare	29	31	29	28	27	31	32	30	29	30	17
Bilancia Commerciale	24	26	28	21	23	27	20	21	17	19	25
EXPORT											
Prodotti dell'agricoltura e dell'orticoltura	39	41	40	37	42	41	34	35	31	32	30
Animali vivi e prodotti di origine animale	13	10	48	61	73	53	59	82	72	53	56
Prodotti della silvicoltura, tronchi tagliati	74	42	41	33	46	35	48	32	42	67	42
Pesci ed altri prodotti della pesca	63	61	42	42	45	42	53	42	46	45	49
Settore primario	41	42	42	41	46	43	36	38	33	37	34
Carne e prodotti a base di carne	2	2	3	3	2	2	2	2	2	2	2
Pesci trasformati e conservati e prodotti a base di pesce	15	17	13	10	7	10	8	7	7	6	7
Preparati e conserve di frutta e di verdura	3	4	2	2	2	2	2	4	4	3	3
Oli grassi vegetali e animali	31	28	26	22	23	25	23	24	25	23	26
Prodotti lattiero-caseari e gelati	8	9	9	10	8	5	6	7	7	8	6
Prodotti della macinazione,amidi e fecole	21	20	20	18	18	16	16	13	12	10	2
Alimenti per animali	29	32	31	22	18	34	21	19	14	15	18
Altri prodotti alimentari	3	3	3	3	3	3	3	3	3	3	4
Bevande	53	38	25	26	25	37	55	60	58	54	43
Industria Alimentare	5	4	5	5	5	5	4	4	5	5	5
AgroAlimentare	5	5	6	5	5	5	5	5	6	5	5
Bilancia Commerciale	24	29	27	25	21	24	26	26	25	24	23

Fonte: Nostre elaborazioni su dati ISTAT nella classificazione ATECO-3

Tabella A8.118 - Posizioni occupate dalla provincia di Piacenza nella graduatoria delle 103 province italiane classificate per ordine d'importanza in valore negli scambi con l'estero di prodotti agricoli e alimentari, nel 1999-2009, verso MONDO

	1999	2000	2001	2002	2003	2004	2005	2006	2007	2008	2009
IMPORT											
Prodotti dell'agricoltura e dell'orticoltura	70	58	52	61	60	54	60	52	54	53	57
Animali vivi e prodotti di origine animale	45	51	54	55	57	59	47	45	43	51	64
Prodotti della silvicoltura, tronchi tagliati	34	33	39	30	27	30	33	38	39	35	46
Pesci ed altri prodotti della pesca	87	101	97	93	78	91	84	85	83	78	84
Settore primario	62	59	60	65	66	62	61	57	56	57	65
Carne e prodotti a base di carne	17	21	25	25	25	20	19	18	15	15	19
Pesci trasformati e conservati e prodotti a base di pesce	10	10	8	8	8	7	7	7	7	6	7
Preparati e conserve di frutta e di verdura	34	36	38	26	26	25	24	45	41	44	36
Oli grassi vegetali e animali	56	43	35	36	39	43	37	45	54	60	69
Prodotti lattiero-caseari e gelati	45	36	29	32	31	28	30	27	30	39	45
Prodotti della macinazione,amidi e fecole	80	74	63	51	69	46	69	52	53	59	56
Alimenti per animali	32	32	23	23	27	17	12	25	24	29	34
Altri prodotti alimentari	54	54	50	53	68	63	54	54	64	66	40
Bevande	52	46	44	49	52	50	45	45	48	52	37
Industria Alimentare	34	34	34	33	33	33	28	32	30	29	28
AgroAlimentare	52	53	51	51	51	48	45	46	46	49	36
Bilancia Commerciale	58	61	57	58	58	50	47	48	44	41	37
EXPORT											
Prodotti dell'agricoltura e dell'orticoltura	75	72	69	65	68	68	76	68	71	62	58
Animali vivi e prodotti di origine animale	22	37	63	58	59	59	50	50	54	38	54
Prodotti della silvicoltura, tronchi tagliati	82	61	56	71		64	37	61	36	21	35
Pesci ed altri prodotti della pesca	66	64	72	77	79	82	80	72	70	78	74
Settore primario	75	79	79	74	75	76	80	75	76	68	62
Carne e prodotti a base di carne	9	15	17	23	22	24	21	21	22	17	20
Pesci trasformati e conservati e prodotti a base di pesce	49	25	40	42	62	59	78	66	63	65	69
Preparati e conserve di frutta e di verdura	6	6	6	7	7	8	9	9	9	10	10
Oli grassi vegetali e animali	66	69	63	66	71	65	69	70	69	61	61
Prodotti lattiero-caseari e gelati	18	20	18	16	15	16	19	19	20	25	31
Prodotti della macinazione,amidi e fecole	44	43	41	35	46	56	54	49	53	51	85
Alimenti per animali	38	34	32	26	28	27	23	24	26	29	30
Altri prodotti alimentari	60	57	55	54	56	62	54	55	57	53	43
Bevande	82	86	84	85	94	91	83	85	84	80	80
Industria Alimentare	31	40	37	39	40	43	43	47	44	47	48
AgroAlimentare	45	49	46	49	50	52	55	55	56	54	55
Bilancia Commerciale	55	57	55	55	54	58	50	50	48	45	46

Fonte: Nostre elaborazioni su dati ISTAT nella classificazione ATECO-3

Tabella A8.119 - Posizioni occupate dalla provincia di Ravenna nella graduatoria delle 103 province italiane classificate per ordine d'importanza in valore negli scambi con l'estero di prodotti agricoli e alimentari, nel 1999-2009, verso MONDO

	1999	2000	2001	2002	2003	2004	2005	2006	2007	2008	2009
IMPORT											
Prodotti dell'agricoltura e dell'orticoltura	5	5	7	5	5	4	12	9	8	6	7
Animali vivi e prodotti di origine animale	52	40	25	31	43	44	49	46	38	36	41
Prodotti della silvicoltura, tronchi tagliati	63	67	62	59	59	58	60	58	49	44	55
Pesci ed altri prodotti della pesca	54	48	58	52	40	46	43	49	49	52	64
Settore primario	8	11	12	8	9	6	18	17	9	8	8
Carne e prodotti a base di carne	52	46	43	48	42	46	39	35	34	38	35
Pesci trasformati e conservati e prodotti a base di pesce	50	42	45	43	44	43	42	39	45	61	58
Preparati e conserve di frutta e di verdura	3	4	6	4	6	7	8	10	7	11	17
Oli grassi vegetali e animali	3	4	3	2	5	4	5	7	2	1	1
Prodotti lattiero-caseari e gelati	78	78	75	68	68	60	61	62	62	62	56
Prodotti della macinazione,amidi e fecole	5	10	16	5	6	7	8	8	7	5	12
Alimenti per animali	11	14	54	61	70	67	68	65	56	54	58
Altri prodotti alimentari	35	33	36	36	34	31	36	31	34	21	17
Bevande	17	18	24	29	18	12	11	11	12	10	29
Industria Alimentare	13	19	20	15	19	15	19	21	14	6	7
AgroAlimentare	21	25	24	22	23	20	30	29	21	18	5
Bilancia Commerciale	31	31	32	32	30	34	37	33	31	29	30
EXPORT											
Prodotti dell'agricoltura e dell'orticoltura	10	8	8	8	8	8	8	7	8	8	9
Animali vivi e prodotti di origine animale	16	25	11	10	4	7	6	6	2	1	2
Prodotti della silvicoltura, tronchi tagliati	52	45	46	56	74	50		69	56	63	
Pesci ed altri prodotti della pesca	39	40	43	40	30	40	42	44	35	24	40
Settore primario	10	9	9	9	8	9	9	8	8	8	10
Carne e prodotti a base di carne	26	24	25	26	28	25	25	30	29	27	27
Pesci trasformati e conservati e prodotti a base di pesce	40	46	39	41	39	47	50	50	50	48	53
Preparati e conserve di frutta e di verdura	7	7	7	6	6	6	5	5	5	5	7
Oli grassi vegetali e animali	11	9	9	9	8	8	10	9	8	8	9
Prodotti lattiero-caseari e gelati	74	79	77	59	62	54	52	55	51	53	56
Prodotti della macinazione,amidi e fecole	19	19	27	16	16	21	21	17	17	18	36
Alimenti per animali	24	27	15	12	14	33	20	27	17	20	23
Altri prodotti alimentari	30	42	48	34	34	33	31	23	26	29	18
Bevande	12	14	20	17	15	14	18	13	15	13	15
Industria Alimentare	18	21	23	21	19	20	22	19	21	19	23
AgroAlimentare	14	16	17	15	14	16	15	14	13	12	15
Bilancia Commerciale	39	43	44	42	43	44	44	42	42	35	38

Fonte: Nostre elaborazioni su dati ISTAT nella classificazione ATECO-3

Tabella A8.120 - Posizioni occupate dalla provincia di Reggio Emilia nella graduatoria delle 103 province italiane classificate per ordine d'importanza in valore negli scambi con l'estero di prodotti agricoli e alimentari, nel 1999-2009, verso MONDO

	1999	2000	2001	2002	2003	2004	2005	2006	2007	2008	2009
IMPORT											
Prodotti dell'agricoltura e dell'orticoltura	39	54	61	52	58	45	48	48	43	41	38
Animali vivi e prodotti di origine animale	23	24	26	26	30	19	26	24	29	31	23
Prodotti della silvicoltura, tronchi tagliati	30	21	27	25	39	32	32	30	26	29	35
Pesci ed altri prodotti della pesca	40	43	46	44	45	47	46	35	38	40	38
Settore primario	40	42	46	45	47	37	44	39	42	41	40
Carne e prodotti a base di carne	10	9	10	9	13	9	9	10	9	9	8
Pesci trasformati e conservati e prodotti a base di pesce	27	21	24	20	21	17	19	16	16	16	14
Preparati e conserve di frutta e di verdura	30	32	31	32	34	36	39	38	38	37	39
Oli grassi vegetali e animali	38	37	34	34	37	37	40	44	39	40	48
Prodotti lattiero-caseari e gelati	12	12	12	9	13	9	10	12	9	10	10
Prodotti della macinazione,amidi e fecole	26	20	19	19	24	18	15	13	15	18	13
Alimenti per animali	10	11	10	11	12	11	11	11	12	13	13
Altri prodotti alimentari	9	10	12	12	14	12	16	16	19	23	18
Bevande	25	23	16	17	21	15	14	12	14	11	43
Industria Alimentare	17	16	16	19	21	17	17	19	16	16	18
AgroAlimentare	32	36	34	33	33	32	34	36	33	35	23
Bilancia Commerciale	30	32	30	28	28	30	31	31	29	28	32
EXPORT											
Prodotti dell'agricoltura e dell'orticoltura	82	65	73	84	85	78	71	70	75	74	73
Animali vivi e prodotti di origine animale	1	3	1	1	5	5	8	7	7	9	10
Prodotti della silvicoltura, tronchi tagliati	25	21	52	58	56	30	23	17	10	7	7
Pesci ed altri prodotti della pesca	74		84	85	72	72	64	68	65	70	33
Settore primario	57	58	60	55	65	65	65	65	65	63	59
Carne e prodotti a base di carne	6	6	6	9	8	5	5	5	5	5	5
Pesci trasformati e conservati e prodotti a base di pesce	52	67	49	50	49	43	37	39	43	38	35
Preparati e conserve di frutta e di verdura	19	28	28	34	35	46	39	38	37	36	39
Oli grassi vegetali e animali	52	64	52	65	75	39	45	39	31	40	45
Prodotti lattiero-caseari e gelati	3	2	2	2	2	2	2	1	1	1	1
Prodotti della macinazione,amidi e fecole	58	55	62	66	57	59	39	30	32	36	31
Alimenti per animali	6	7	7	8	8	8	6	7	6	7	9
Altri prodotti alimentari	17	18	20	21	31	20	19	19	21	20	16
Bevande	15	15	17	18	20	16	19	22	21	20	19
Industria Alimentare	13	13	15	15	17	14	13	11	11	12	12
AgroAlimentare	18	17	18	18	20	15	14	15	14	15	14
Bilancia Commerciale	14	14	14	14	13	13	12	11	10	10	12

Fonte: Nostre elaborazioni su dati ISTAT nella classificazione ATECO-3

Tabella A8.121 - Posizioni occupate dalla provincia di Rimini nella graduatoria delle 103 province italiane classificate per ordine d'importanza in valore negli scambi con l'estero di prodotti agricoli e alimentari, nel 1999-2009, verso MONDO

	1999	2000	2001	2002	2003	2004	2005	2006	2007	2008	2009
IMPORT											
Prodotti dell'agricoltura e dell'orticoltura	57	66	70	60	68	66	69	69	67	64	60
Animali vivi e prodotti di origine animale	92	89	87	95	88	85	85	78	82	82	75
Prodotti della silvicoltura, tronchi tagliati	42	73	69	65	74	80	81	80	77	76	65
Pesci ed altri prodotti della pesca	14	15	21	15	21	7	7	8	17	19	16
Settore primario	60	72	77	63	71	49	50	56	63	65	52
Carne e prodotti a base di carne	45	42	36	34	28	34	34	41	46	44	57
Pesci trasformati e conservati e prodotti a base di pesce	8	9	9	12	10	11	9	9	10	10	12
Preparati e conserve di frutta e di verdura	49	27	27	41	40	48	50	50	50	47	49
Oli grassi vegetali e animali	63	66	70	68	66	69	72	77	78	82	79
Prodotti lattiero-caseari e gelati	86	82	81	79	77	79	75	79	78	74	72
Prodotti della macinazione,amidi e fecole	62	54	62	64	64	61	65	60	63	63	58
Alimenti per animali	88	82	93	83	66	71	62	82	84	84	89
Altri prodotti alimentari	73	68	59	59	57	58	47	48	50	51	49
Bevande	38	44	40	45	38	36	38	32	34	27	21
Industria Alimentare	39	38	38	43	42	44	41	44	45	45	45
AgroAlimentare	58	59	59	64	60	58	57	59	65	67	50
Bilancia Commerciale	82	82	80	81	82	82	78	77	79	79	79
EXPORT											
Prodotti dell'agricoltura e dell'orticoltura	63	70	66	69	65	64	59	57	78	77	63
Animali vivi e prodotti di origine animale	90	41	40	47	61	70	69	62	73	72	55
Prodotti della silvicoltura, tronchi tagliati	14	20	23	11	35	25	70	79	43	24	30
Pesci ed altri prodotti della pesca	18	17	18	16	11	8	8	11	10	6	5
Settore primario	60	69	64	64	63	55	53	45	59	56	49
Carne e prodotti a base di carne	48	55	45	42	42	45	47	51	52	59	54
Pesci trasformati e conservati e prodotti a base di pesce	9	6	7	6	8	8	12	11	13	9	12
Preparati e conserve di frutta e di verdura	30	31	35	33	37	44	53	55	53	51	51
Oli grassi vegetali e animali	95	89	76	78	68	72	73	73	65	62	65
Prodotti lattiero-caseari e gelati	83	72	70	68	63	53	49	44	44	43	47
Prodotti della macinazione,amidi e fecole	40	38	39	33	32	30	32	28	33	59	82
Alimenti per animali	50	19	35	16	21	32	28	23	24	41	41
Altri prodotti alimentari	41	46	40	52	49	49	48	50	49	55	38
Bevande	59	62	65	68	67	66	49	43	43	44	50
Industria Alimentare	64	60	60	61	61	62	63	62	61	62	63
AgroAlimentare	70	67	67	69	70	70	70	69	68	69	66
Bilancia Commerciale	61	61	60	59	60	63	59	61	60	58	61

Fonte: Nostre elaborazioni su dati ISTAT nella classificazione ATECO-3

Tabella A9.1 - Numero e superficie dei punti vendita della distribuzione alimentare moderna in provincia di Piacenza, per catena e per tipologia distributiva (2009)

	Superette				Supermercati				Ipermercati				Discount				Totale			
	Pv 09 n.	Var. (09-08)	Sup 09 mq	Var. % (09/08)	Pv 09 n.	Var. (09-08)	Sup 09 mq	Var. % (09/08)	Pv 09 n.	Var. (09-08)	Sup 09 mq	Var. % (09/08)	Pv 09 n.	Var. (09-08)	Sup 09 mq	Var. % (09/08)	Pv 09 n.	Var. (09-08)	Sup 09 mq	Var. % (09/08)
Centrale Italiana	15	-4	4687	-20,7%	26	6	18550	25,0%	2	0	11100	-4,3%	0	0	0	n.c.	43	2	34337	6,2%
- Coop	7	0	2337	-0,8%	14	4	9330	24,9%	1	0	8500	0,0%	0	0	0	n.c.	22	4	20167	10,0%
- Despar	0	-1	0	-100,0%	0	0	0	n.c.	0	0	0	n.c.	0	0	0	n.c.	0	-1	0	-100,0%
- Sigma	8	-3	2350	-27,7%	12	2	9220	25,1%	0	0	0	n.c.	0	0	0	n.c.	20	-1	11570	8,9%
- Il gigante	0	0	0	n.c.	0	0	0	n.c.	1	0	2600	-16,1%	0	0	0	n.c.	1	0	2600	-16,1%
Sicon	11	1	2840	13,4%	8	1	8970	20,9%	0	0	0	n.c.	1	0	500	0,0%	20	2	12310	18,1%
- Conad	2	0	500	4,2%	7	1	8570	22,1%	0	0	0	n.c.	0	0	0	n.c.	9	1	9070	20,9%
- Interdis	9	1	2340	15,6%	1	0	400	0,0%	0	0	0	n.c.	0	0	0	n.c.	10	1	2740	13,0%
- Standa/Rewe	0	0	0	n.c.	0	0	0	n.c.	0	0	0	n.c.	1	0	500	0,0%	1	0	500	0,0%
Esd Italia	0	0	0	n.c.	1	0	1500	0,0%	3	0	9650	1,6%	2	0	1180	0,0%	6	0	12330	1,2%
- Selex	0	0	0	n.c.	0	0	0	n.c.	2	0	7150	2,1%	2	0	1180	0,0%	4	0	8330	1,8%
- Esselunga	0	0	0	n.c.	1	0	1500	0,0%	1	0	2500	0,0%	0	0	0	n.c.	2	0	4000	0,0%
Lidl	0	0	0	n.c.	0	0	0	n.c.	0	0	0	n.c.	5	0	3770	14,2%	5	0	3770	14,2%
Bennet	0	0	0	n.c.	0	0	0	n.c.	1	0	5200	8,3%	0	0	0	n.c.	1	0	5200	8,3%
Pam	0	0	0	n.c.	1	0	1080	63,6%	0	0	0	n.c.	0	0	0	n.c.	1	0	1080	63,6%
Carrefour	3	0	910	0,0%	5	1	3150	16,0%	0	0	0	n.c.	0	0	0	n.c.	8	1	4060	12,0%
Auchan	0	0	0	n.c.	6	0	5110	2,0%	0	0	0	n.c.	0	0	0	n.c.	6	0	5110	2,0%
Crai	6	-1	1550	-14,8%	3	0	1390	0,0%	0	0	0	n.c.	0	0	0	n.c.	9	-1	2940	-8,4%
Sisa-Coralis	0	0	0	n.c.	0	0	0	n.c.	0	0	0	n.c.	0	0	0	n.c.	0	0	0	n.c.
- Sisa	0	0	0	n.c.	0	0	0	n.c.	0	0	0	n.c.	0	0	0	n.c.	0	0	0	n.c.
- Coralis	0	0	0	n.c.	0	0	0	n.c.	0	0	0	n.c.	0	0	0	n.c.	0	0	0	n.c.
Finiper	0	0	0	n.c.	2	2	1110	n.c.	0	0	0	n.c.	0	-1	0	-100,0%	2	1	1110	177,5%
Lombardini	0	0	0	n.c.	0	0	0	n.c.	0	0	0	n.c.	2	0	990	0,0%	2	0	990	0,0%
Agorà	0	0	0	n.c.	3	0	2350	0,0%	0	0	0	n.c.	0	0	0	n.c.	3	0	2350	0,0%
C3	0	0	0	n.c.	0	0	0	n.c.	0	0	0	n.c.	0	0	0	n.c.	0	0	0	n.c.
Altri	0	0	0	n.c.	2	-3	1300	-51,6%	0	0	0	n.c.	1	0	425	0,0%	3	-3	1725	-44,5%
Totale	35	-4	9987	-10,4%	57	7	44510	15,4%	6	0	25950	0,2%	11	-1	6865	1,0%	109	2	87312	6,0%

Fonte: nostre elaborazioni su dati Nielsen

Tabella A9.2 - Numero e superficie dei punti vendita della distribuzione alimentare moderna in provincia di Parma, per catena e per tipologia distributiva (2009)

	Superette				Supermercati				Ipermercati				Discount				Totale			
	Pv 09 n.	Var. (09-08)	Sup 09 mq	Var. % (09/08)	Pv 09 n.	Var. (09-08)	Sup 09 mq	Var. % (09/08)	Pv 09 n.	Var. (09-08)	Sup 09 mq	Var. % (09/08)	Pv 09 n.	Var. (09-08)	Sup 09 mq	Var. % (09/08)	Pv 09 n.	Var. (09-08)	Sup 09 mq	Var. % (09/08)
Centrale Italiana	13	-2	3155	-15,8%	18	2	13010	18,3%	2	0	8420	0,0%	9	0	3050	17,3%	42	0	27635	7,3%
- Coop	2	0	400	-18,4%	11	1	8080	8,2%	2	0	8420	0,0%	1	0	500	0,0%	16	1	17400	3,1%
- Despar	0	0	0	n.c.	0	-1	0	-100,0%	0	0	0	n.c.	0	0	0	n.c.	0	-1	0	-100,0%
- Sigma	11	-2	2755	-15,4%	7	2	4930	84,0%	0	0	0	n.c.	8	0	2550	21,4%	26	0	10235	27,4%
- Il gigante	0	0	0	n.c.	0	0	0	n.c.	0	0	0	n.c.	0	0	0	n.c.	0	0	0	n.c.
Sicon	8	3	2125	46,0%	25	-1	24470	1,2%	0	0	0	n.c.	2	0	1020	30,8%	35	2	27615	4,6%
- Conad	1	0	370	0,0%	22	-1	22320	1,3%	0	0	0	n.c.	0	0	0	n.c.	23	-1	22690	1,3%
- Interdis	7	3	1755	61,8%	2	0	950	0,0%	0	0	0	n.c.	0	0	0	n.c.	9	3	2705	32,9%
- Standa/Rewe	0	0	0	n.c.	1	0	1200	0,0%	0	0	0	n.c.	2	0	1020	30,8%	3	0	2220	12,1%
Esd Italia	0	0	0	n.c.	2	0	2060	0,0%	2	0	5598	-4,3%	2	0	350	2,9%	6	0	8008	-2,9%
- Selex	0	0	0	n.c.	2	0	2060	0,0%	0	0	0	n.c.	2	0	350	2,9%	4	0	2410	0,4%
- Esselunga	0	0	0	n.c.	0	0	0	n.c.	2	0	5598	-4,3%	0	0	0	n.c.	2	0	5598	-4,3%
Lidl	0	0	0	n.c.	0	0	0	n.c.	0	0	0	n.c.	5	2	3814	118,7%	5	2	3814	118,7%
Bennet	0	0	0	n.c.	0	0	0	n.c.	0	0	0	n.c.	0	0	0	n.c.	0	0	0	n.c.
Pam	0	0	0	n.c.	0	0	0	n.c.	1	0	4700	11,9%	1	0	900	63,6%	2	0	5600	17,9%
Carrefour	5	0	1475	0,0%	2	1	1590	40,7%	0	0	0	n.c.	0	0	0	n.c.	7	1	3065	17,7%
Auchan	0	0	0	n.c.	3	0	3040	0,0%	0	0	0	n.c.	0	0	0	n.c.	3	0	3040	0,0%
Crai	6	-2	1780	-20,5%	0	-1	0	-100,0%	0	0	0	n.c.	0	0	0	n.c.	6	-3	1780	-49,0%
Sisa-Coralis	1	0	250	0,0%	1	0	500	-16,7%	0	0	0	n.c.	0	0	0	n.c.	2	0	750	-11,8%
- Sisa	0	0	0	n.c.	0	0	0	n.c.	0	0	0	n.c.	0	0	0	n.c.	0	0	0	n.c.
- Coralis	1	0	250	0,0%	1	0	500	-16,7%	0	0	0	n.c.	0	0	0	n.c.	2	0	750	-11,8%
Finiper	0	0	0	n.c.	4	1	2390	20,7%	0	0	0	n.c.	0	-2	0	-100,0%	4	-1	2390	-13,1%
Lombardini	0	0	0	n.c.	0	0	0	n.c.	0	0	0	n.c.	2	0	1020	0,0%	2	0	1020	0,0%
Agorà	0	0	0	n.c.	0	0	0	n.c.	0	0	0	n.c.	0	0	0	n.c.	0	0	0	n.c.
C3	1	1	340	n.c.	0	0	0	n.c.	0	0	0	n.c.	0	0	0	n.c.	1	1	340	n.c.
Altri	4	2	1175	97,5%	3	-1	2750	-22,5%	0	0	0	n.c.	2	0	1112	0,0%	9	1	5037	-4,2%
Totale	38	2	10300	5,5%	58	1	49810	2,1%	5	0	18718	1,4%	23	0	11266	26,4%	124	3	90094	4,8%

Fonte: nostre elaborazioni su dati Nielsen

Tabella A9.3 - Numero e superficie dei punti vendita della distribuzione alimentare moderna in provincia di Reggio Emilia, per catena e per tipologia distributiva (2009)

	Superette				Supermercati				Ipermercati				Discount				Totale			
	Pv 09 n.	Var. (09-08)	Sup 09 mq	Var. % (09/08)	Pv 09 n.	Var. (09-08)	Sup 09 mq	Var. % (09/08)	Pv 09 n.	Var. (09-08)	Sup 09 mq	Var. % (09/08)	Pv 09 n.	Var. (09-08)	Sup 09 mq	Var. % (09/08)	Pv 09 n.	Var. (09-08)	Sup 09 mq	Var. % (09/08)
Centrale Italiana	30	0	8065	-0,8%	43	1	41055	7,6%	3	0	13200	3,0%	24	-2	8702	-7,6%	100	-1	71022	3,6%
- Coop	3	0	905	0,0%	16	0	23240	7,4%	2	0	9000	0,0%	1	0	850	0,0%	22	0	33995	5,0%
- Despar	1	-5	300	-81,9%	0	-8	0	-100,0%	0	0	0	n.c.	0	0	0	n.c.	1	-13	300	-94,7%
- Sigma	26	5	6860	23,2%	27	9	17815	42,2%	1	0	4200	9,9%	23	-2	7852	-8,3%	77	12	36727	20,5%
- Il gigante	0	0	0	n.c.	0	0	0	n.c.	0	0	0	n.c.	0	0	0	n.c.	0	0	0	n.c.
Sicon	3	2	990	204,6%	32	0	27340	0,5%	0	0	0	n.c.	3	2	1900	216,7%	38	4	30230	7,4%
- Conad	2	1	665	104,6%	30	0	26240	1,0%	0	0	0	n.c.	2	2	1300	n.c.	34	3	28205	7,2%
- Interdis	1	1	325	n.c.	1	0	550	0,0%	0	0	0	n.c.	0	0	0	n.c.	2	1	875	59,1%
- Standa/Rewe	0	0	0	n.c.	1	0	550	-20,3%	0	0	0	n.c.	1	0	600	0,0%	2	0	1150	-10,9%
Esd Italia	0	0	0	n.c.	1	0	1900	-6,9%	0	0	0	n.c.	3	1	1365	70,6%	4	1	3265	15,0%
- Selex	0	0	0	n.c.	0	0	0	n.c.	0	0	0	n.c.	3	1	1365	70,6%	3	1	1365	70,6%
- Esselunga	0	0	0	n.c.	1	0	1900	-6,9%	0	0	0	n.c.	0	0	0	n.c.	1	0	1900	-6,9%
Lidl	0	0	0	n.c.	0	0	0	n.c.	0	0	0	n.c.	4	0	2345	0,0%	4	0	2345	0,0%
Bennet	0	0	0	n.c.	0	0	0	n.c.	0	0	0	n.c.	0	0	0	n.c.	0	0	0	n.c.
Pam	0	0	0	n.c.	0	0	0	n.c.	0	0	0	n.c.	1	0	375	7,1%	1	0	375	7,1%
Carrefour	0	0	0	n.c.	0	0	0	n.c.	0	0	0	n.c.	0	0	0	n.c.	0	0	0	n.c.
Auchan	0	0	0	n.c.	0	0	0	n.c.	0	0	0	n.c.	0	0	0	n.c.	0	0	0	n.c.
Crai	1	0	200	0,0%	0	-1	0	-100,0%	0	0	0	n.c.	0	0	0	n.c.	1	-1	200	-75,9%
Sisa-Coralis	0	0	0	n.c.	2	0	1050	-2,8%	0	0	0	n.c.	0	0	0	n.c.	2	0	1050	-2,8%
- Sisa	0	0	0	n.c.	2	0	1050	-2,8%	0	0	0	n.c.	0	0	0	n.c.	2	0	1050	-2,8%
- Coralis	0	0	0	n.c.	0	0	0	n.c.	0	0	0	n.c.	0	0	0	n.c.	0	0	0	n.c.
Finiper	0	0	0	n.c.	0	0	0	n.c.	0	0	0	n.c.	0	0	0	n.c.	0	0	0	n.c.
Lombardini	0	0	0	n.c.	0	0	0	n.c.	0	0	0	n.c.	1	0	350	0,0%	1	0	350	0,0%
Agorà	0	0	0	n.c.	0	0	0	n.c.	0	0	0	n.c.	0	0	0	n.c.	0	0	0	n.c.
C3	0	0	0	n.c.	2	1	3450	137,9%	0	0	0	n.c.	0	0	0	n.c.	2	1	3450	137,9%
Altri	1	0	200	0,0%	0	-1	0	-100,0%	0	0	0	n.c.	2	1	1550	106,7%	3	0	1750	-40,7%
Totale	35	2	9455	6,8%	80	0	74795	3,0%	3	0	13200	3,0%	38	2	16587	13,5%	156	4	114037	4,7%

Fonte: nostre elaborazioni su dati Nielsen

Tabella A9.4 - Numero e superficie dei punti vendita della distribuzione alimentare moderna in provincia di Modena, per catena e per tipologia distributiva (2009)

	Superette				Supermercati				Ipermercati				Discount				Totale			
	Pv 09 n.	Var. (09-08)	Sup 09 mq	Var. % (09/08)	Pv 09 n.	Var. (09-08)	Sup 09 mq	Var. % (09/08)	Pv 09 n.	Var. (09-08)	Sup 09 mq	Var. % (09/08)	Pv 09 n.	Var. (09-08)	Sup 09 mq	Var. % (09/08)	Pv 09 n.	Var. (09-08)	Sup 09 mq	Var. % (09/08)
Centrale Italiana	14	2	3965	20,2%	35	0	28808	-3,9%	8	1	47150	8,1%	10	-2	4260	-16,5%	67	1	84183	2,7%
- Coop	2	0	670	0,0%	19	0	19773	-7,5%	8	1	47150	8,1%	0	0	0	n.c.	29	1	67593	3,0%
- Despar	0	-2	0	-100,0%	1	-7	500	-87,1%	0	0	0	n.c.	0	0	0	n.c.	1	-9	500	-88,7%
- Sigma	12	4	3295	59,2%	15	7	8535	80,4%	0	0	0	n.c.	10	-2	4260	-16,5%	37	9	16090	35,2%
- Il gigante	0	0	0	n.c.	0	0	0	n.c.	0	0	0	n.c.	0	0	0	n.c.	0	0	0	n.c.
Sicon	27	0	7565	-0,7%	38	1	25430	3,1%	1	0	6850	0,0%	2	1	785	14,6%	68	2	40630	2,0%
- Conad	21	1	5975	6,8%	32	0	22100	1,3%	1	0	6850	0,0%	0	0	0	n.c.	54	1	34925	1,9%
- Interdis	6	-1	1590	-21,3%	6	1	3330	16,8%	0	0	0	n.c.	2	1	785	14,6%	14	1	5705	2,7%
- Standa/Rewe	0	0	0	n.c.	0	0	0	n.c.	0	0	0	n.c.	0	0	0	n.c.	0	0	0	n.c.
Esd Italia	2	0	540	0,0%	7	0	10720	0,0%	3	0	9855	-3,7%	9	1	4150	16,9%	21	1	25265	0,9%
- Selex	2	0	540	0,0%	6	0	9220	0,0%	2	0	6725	-5,3%	9	1	4150	16,9%	19	1	20635	1,1%
- Esselunga	0	0	0	n.c.	1	0	1500	0,0%	1	0	3130	0,0%	0	0	0	n.c.	2	0	4630	0,0%
Lidl	0	0	0	n.c.	0	0	0	n.c.	0	0	0	n.c.	8	1	7286	21,4%	8	1	7286	21,4%
Bennet	0	0	0	n.c.	0	0	0	n.c.	0	0	0	n.c.	0	0	0	n.c.	0	0	0	n.c.
Pam	0	0	0	n.c.	1	1	750	n.c.	1	0	5000	0,0%	3	0	1150	-6,5%	5	1	6900	10,8%
Carrefour	0	0	0	n.c.	0	0	0	n.c.	0	0	0	n.c.	0	0	0	n.c.	0	0	0	n.c.
Auchan	2	0	565	0,0%	0	0	0	n.c.	0	0	0	n.c.	0	0	0	n.c.	2	0	565	0,0%
Crai	0	0	0	n.c.	0	0	0	n.c.	0	0	0	n.c.	0	0	0	n.c.	0	0	0	n.c.
Sisa-Coralis	1	0	260	0,0%	1	1	950	n.c.	0	0	0	n.c.	0	0	0	n.c.	2	1	1210	365,4%
- Sisa	1	0	260	0,0%	0	0	0	n.c.	0	0	0	n.c.	0	0	0	n.c.	1	0	260	0,0%
- Coralis	0	0	0	n.c.	1	1	950	n.c.	0	0	0	n.c.	0	0	0	n.c.	1	1	950	n.c.
Finiper	0	0	0	n.c.	2	0	1500	0,0%	0	0	0	n.c.	0	0	0	n.c.	2	0	1500	0,0%
Lombardini	0	0	0	n.c.	0	0	0	n.c.	0	0	0	n.c.	4	0	2650	0,0%	4	0	2650	0,0%
Agorà	0	0	0	n.c.	0	0	0	n.c.	0	0	0	n.c.	0	0	0	n.c.	0	0	0	n.c.
C3	1	0	200	0,0%	0	0	0	n.c.	0	0	0	n.c.	0	0	0	n.c.	1	0	200	0,0%
Altri	2	0	760	0,0%	1	-1	600	-40,0%	0	0	0	n.c.	5	0	3310	0,0%	8	-1	4670	-7,9%
Totale	49	2	13855	4,6%	85	2	68758	1,3%	13	1	68855	4,8%	41	1	23591	4,7%	188	6	175059	3,4%

Fonte: nostre elaborazioni su dati Nielsen

Tabella A9.5 - Numero e superficie dei punti vendita della distribuzione alimentare moderna in provincia di Bologna, per catena e per tipologia distributiva (2009)

	Superette				Supermercati				Ipermercati				Discount				Totale			
	Pv 09 n.	Var. (09-08)	Sup 09 mq	Var. % (09/08)	Pv 09 n.	Var. (09-08)	Sup 09 mq	Var. % (09/08)	Pv 09 n.	Var. (09-08)	Sup 09 mq	Var. % (09/08)	Pv 09 n.	Var. (09-08)	Sup 09 mq	Var. % (09/08)	Pv 09 n.	Var. (09-08)	Sup 09 mq	Var. % (09/08)
Centrale Italiana	20	1	6210	3,6%	57	4	58070	10,8%	7	0	42365	-0,7%	9	4	3905	94,3%	93	9	110550	7,3%
- Coop	12	2	3670	18,4%	46	1	49340	7,8%	6	0	39715	-0,4%	5	2	2275	73,7%	69	5	95000	5,5%
- Despar	2	-6	760	-70,5%	2	-2	1480	-40,2%	0	0	0	n.c.	0	0	0	n.c.	4	-8	2240	-55,6%
- Sigma	6	5	1780	456,3%	8	5	5250	144,2%	1	0	2650	-5,4%	4	2	1630	132,9%	19	12	11310	89,4%
- Il gigante	0	0	0	n.c.	1	0	2000	0,0%	0	0	0	n.c.	0	0	0	n.c.	1	0	2000	0,0%
Sicon	14	0	3950	0,0%	28	-2	18635	-10,8%	1	0	7200	2,9%	2	0	1230	0,0%	45	-2	31015	-6,2%
- Conad	14	0	3950	0,0%	26	-2	17735	-10,9%	1	0	7200	2,9%	0	0	0	n.c.	41	-2	28885	-6,4%
- Interdis	0	0	0	n.c.	2	0	900	-10,0%	0	0	0	n.c.	1	0	830	0,0%	3	0	1730	-5,5%
- Standa/Rewe	0	0	0	n.c.	0	0	0	n.c.	0	0	0	n.c.	1	0	400	0,0%	1	0	400	0,0%
Esd Italia	0	0	0	n.c.	1	0	1700	0,0%	3	0	11258	2,8%	5	0	2970	0,0%	9	0	15928	2,0%
- Selex	0	0	0	n.c.	1	0	1700	0,0%	0	0	0	n.c.	5	0	2970	0,0%	6	0	4670	0,0%
- Esselunga	0	0	0	n.c.	0	0	0	n.c.	3	0	11258	2,8%	0	0	0	n.c.	3	0	11258	2,8%
Lidl	0	0	0	n.c.	0	0	0	n.c.	0	0	0	n.c.	8	0	7257	4,7%	8	0	7257	4,7%
Bennet	0	0	0	n.c.	1	0	1575	-19,2%	0	0	0	n.c.	0	0	0	n.c.	1	0	1575	-19,2%
Pam	2	0	630	0,0%	4	0	6085	3,3%	0	0	0	n.c.	4	0	2150	-2,3%	10	0	8865	1,7%
Carrefour	0	0	0	n.c.	1	0	830	0,0%	2	0	14670	0,3%	0	0	0	n.c.	3	0	15500	0,3%
Auchan	4	0	1060	0,0%	3	-2	1570	-42,2%	0	0	0	n.c.	0	0	0	n.c.	7	-2	2630	-30,3%
Crai	7	-3	1775	-32,6%	2	-1	1330	-31,1%	0	0	0	n.c.	0	0	0	n.c.	9	-4	3105	-32,0%
Sisa-Coralis	5	0	1550	0,0%	5	1	3070	30,9%	0	0	0	n.c.	0	0	0	n.c.	10	1	4620	18,6%
- Sisa	4	0	1270	0,0%	5	1	3070	30,9%	0	0	0	n.c.	0	0	0	n.c.	9	1	4340	20,1%
- Coralis	1	0	280	0,0%	0	0	0	n.c.	0	0	0	n.c.	0	0	0	n.c.	1	0	280	0,0%
Finiper	0	0	0	n.c.	0	0	0	n.c.	0	0	0	n.c.	0	0	0	n.c.	0	0	0	n.c.
Lombardini	0	0	0	n.c.	0	0	0	n.c.	0	0	0	n.c.	6	0	3850	0,0%	6	0	3850	0,0%
Agorà	0	-1	0	-100,0%	0	0	0	n.c.	0	0	0	n.c.	0	-3	0	-100,0%	0	-4	0	-100,0%
C3	0	0	0	n.c.	0	0	0	n.c.	0	0	0	n.c.	0	0	0	n.c.	0	0	0	n.c.
Altri	16	4	4320	35,8%	2	-1	1300	-23,5%	0	0	0	n.c.	14	1	5890	1,6%	32	4	11510	7,8%
Totale	68	1	19495	1,0%	104	-1	94165	2,0%	13	0	75493	0,3%	48	2	27252	3,7%	233	2	216405	1,5%

Fonte: nostre elaborazioni su dati Nielsen

Tabella A9.6 - Numero e superficie dei punti vendita della distribuzione alimentare moderna in provincia di Ferrara, per catena e per tipologia distributiva (2009)

	Superette				Supermercati				Ipermercati				Discount				Totale			
	Pv 09 n.	Var. (09-08)	Sup 09 mq	Var. % (09/08)	Pv 09 n.	Var. (09-08)	Sup 09 mq	Var. % (09/08)	Pv 09 n.	Var. (09-08)	Sup 09 mq	Var. % (09/08)	Pv 09 n.	Var. (09-08)	Sup 09 mq	Var. % (09/08)	Pv 09 n.	Var. (09-08)	Sup 09 mq	Var. % (09/08)
Centrale Italiana	18	0	5040	-4,7%	25	0	28140	-0,4%	4	0	25370	6,0%	3	0	1150	-9,8%	50	0	59700	1,6%
- Coop	2	0	600	0,0%	14	0	14850	0,0%	4	0	25370	6,0%	0	0	0	n.c.	20	0	40820	3,6%
- Despar	11	0	3140	-1,6%	10	0	12890	-0,8%	0	0	0	n.c.	0	0	0	n.c.	21	0	16030	-0,9%
- Sigma	5	0	1300	-13,3%	1	0	400	0,0%	0	0	0	n.c.	3	0	1150	-9,8%	9	0	2850	-10,2%
- Il gigante	0	0	0	n.c.	0	0	0	n.c.	0	0	0	n.c.	0	0	0	n.c.	0	0	0	n.c.
Sicon	16	1	4350	12,1%	12	-2	9640	-7,8%	0	0	0	n.c.	1	0	900	0,0%	29	-1	14890	-2,3%
- Conad	6	0	1930	0,0%	5	0	3220	0,0%	0	0	0	n.c.	0	0	0	n.c.	11	0	5150	0,0%
- Interdis	10	1	2420	24,1%	1	-2	1500	-35,3%	0	0	0	n.c.	1	0	900	0,0%	12	-1	4820	-6,8%
- Standa/Rewe	0	0	0	n.c.	6	0	4920	0,0%	0	0	0	n.c.	0	0	0	n.c.	6	0	4920	0,0%
Esd Italia	3	0	810	0,0%	6	3	8730	81,9%	0	0	0	n.c.	8	1	4875	15,9%	17	4	14415	46,9%
- Selex	3	0	810	0,0%	6	3	8730	81,9%	0	0	0	n.c.	8	1	4875	15,9%	17	4	14415	46,9%
- Esselunga	0	0	0	n.c.	0	0	0	n.c.	0	0	0	n.c.	0	0	0	n.c.	0	0	0	n.c.
Lidl	0	0	0	n.c.	0	0	0	n.c.	0	0	0	n.c.	11	1	8385	13,8%	11	1	8385	13,8%
Bennet	0	0	0	n.c.	1	0	2000	0,0%	3	0	17000	0,0%	0	0	0	n.c.	4	0	19000	0,0%
Pam	1	0	300	0,0%	2	0	1000	0,0%	0	0	0	n.c.	3	0	1360	-7,8%	6	0	2660	-4,1%
Carrefour	0	0	0	n.c.	0	0	0	n.c.	0	0	0	n.c.	0	0	0	n.c.	0	0	0	n.c.
Auchan	4	0	1045	-4,6%	1	0	500	0,0%	0	0	0	n.c.	0	0	0	n.c.	5	0	1545	-3,1%
Crai	5	-1	1310	-15,5%	0	-1	0	-100,0%	0	0	0	n.c.	0	0	0	n.c.	5	-2	1310	-35,1%
Sisa-Coralis	3	-1	860	-27,1%	4	0	1985	0,0%	0	0	0	n.c.	0	0	0	n.c.	7	-1	2845	-10,1%
- Sisa	3	-1	860	-27,1%	4	0	1985	0,0%	0	0	0	n.c.	0	0	0	n.c.	7	-1	2845	-10,1%
- Coralis	0	0	0	n.c.	0	0	0	n.c.	0	0	0	n.c.	0	0	0	n.c.	0	0	0	n.c.
Finiper	0	0	0	n.c.	0	0	0	n.c.	0	0	0	n.c.	0	0	0	n.c.	0	0	0	n.c.
Lombardini	0	0	0	n.c.	0	0	0	n.c.	0	0	0	n.c.	2	0	1415	0,0%	2	0	1415	0,0%
Agorà	0	0	0	n.c.	0	0	0	n.c.	0	0	0	n.c.	0	0	0	n.c.	0	0	0	n.c.
C3	3	-1	750	-21,1%	3	1	1225	48,5%	0	0	0	n.c.	0	0	0	n.c.	6	0	1975	11,3%
Altri	3	0	780	-0,6%	1	0	550	0,0%	0	0	0	n.c.	7	0	4911	14,1%	11	0	6241	10,6%
Totale	56	-2	15245	-3,8%	55	1	53770	5,8%	7	0	42370	3,5%	35	2	22996	9,8%	153	1	134381	4,5%

Fonte: nostre elaborazioni su dati Nielsen

Tabella A9.7 - Numero e superficie dei punti vendita della distribuzione alimentare moderna in provincia di Ravenna, per catena e per tipologia distributiva (2009)

	Superette				Supermercati				Ipermercati				Discount				Totale			
	Pv 09 n.	Var. (09-08)	Sup 09 mq	Var. % (09/08)	Pv 09 n.	Var. (09-08)	Sup 09 mq	Var. % (09/08)	Pv 09 n.	Var. (09-08)	Sup 09 mq	Var. % (09/08)	Pv 09 n.	Var. (09-08)	Sup 09 mq	Var. % (09/08)	Pv 09 n.	Var. (09-08)	Sup 09 mq	Var. % (09/08)
Centrale Italiana	4	1	1025	49,6%	20	3	18615	10,2%	3	1	20115	42,0%	7	-3	3618	-27,8%	34	2	43373	18,0%
- Coop	1	-1	225	-53,6%	16	1	15695	4,9%	3	1	20115	42,0%	4	-1	2330	-18,5%	24	0	38365	18,2%
- Despar	0	-1	0	-100,0%	1	0	780	-2,4%	0	0	0	n.c.	0	0	0	n.c.	1	-1	780	-21,9%
- Sigma	3	3	800	n.c.	3	2	2140	87,7%	0	0	0	n.c.	3	-2	1288	-40,0%	9	3	4228	28,6%
- Il gigante	0	0	0	n.c.	0	0	0	n.c.	0	0	0	n.c.	0	0	0	n.c.	0	0	0	n.c.
Sicon	11	0	2735	-3,7%	30	1	22565	1,9%	0	0	0	n.c.	2	0	1300	0,0%	43	1	26600	1,2%
- Conad	11	0	2735	-3,7%	28	1	19525	2,3%	0	0	0	n.c.	0	0	0	n.c.	39	1	22260	1,5%
- Interdis	0	0	0	n.c.	0	0	0	n.c.	0	0	0	n.c.	0	0	0	n.c.	0	0	0	n.c.
- Standa/Rewe	0	0	0	n.c.	2	0	3040	0,0%	0	0	0	n.c.	2	0	1300	0,0%	4	0	4340	0,0%
Esd Italia	0	0	0	n.c.	1	0	1800	0,0%	0	0	0	n.c.	5	0	2680	0,0%	6	0	4480	0,0%
- Selex	0	0	0	n.c.	1	0	1800	0,0%	0	0	0	n.c.	5	0	2680	0,0%	6	0	4480	0,0%
- Esselunga	0	0	0	n.c.	0	0	0	n.c.	0	0	0	n.c.	0	0	0	n.c.	0	0	0	n.c.
Lidl	0	0	0	n.c.	0	0	0	n.c.	0	0	0	n.c.	6	1	3854	22,2%	6	1	3854	22,2%
Bennet	0	0	0	n.c.	0	0	0	n.c.	0	0	0	n.c.	0	0	0	n.c.	0	0	0	n.c.
Pam	0	0	0	n.c.	0	0	0	n.c.	0	0	0	n.c.	1	0	515	7,3%	1	0	515	7,3%
Carrefour	0	0	0	n.c.	0	0	0	n.c.	0	0	0	n.c.	0	0	0	n.c.	0	0	0	n.c.
Auchan	1	1	210	n.c.	0	0	0	n.c.	0	0	0	n.c.	0	0	0	n.c.	1	1	210	n.c.
Crai	8	-2	1850	-19,6%	9	0	4995	0,0%	0	0	0	n.c.	0	0	0	n.c.	17	-2	6845	-6,2%
Sisa-Coralis	3	2	750	240,9%	1	0	550	-21,4%	0	0	0	n.c.	0	0	0	n.c.	4	2	1300	41,3%
- Sisa	3	2	750	240,9%	1	0	550	-21,4%	0	0	0	n.c.	0	0	0	n.c.	4	2	1300	41,3%
- Coralis	0	0	0	n.c.	0	0	0	n.c.	0	0	0	n.c.	0	0	0	n.c.	0	0	0	n.c.
Finiper	0	0	0	n.c.	0	0	0	n.c.	0	0	0	n.c.	0	0	0	n.c.	0	0	0	n.c.
Lombardini	0	0	0	n.c.	0	0	0	n.c.	0	0	0	n.c.	0	0	0	n.c.	0	0	0	n.c.
Agorà	0	0	0	n.c.	0	0	0	n.c.	0	0	0	n.c.	0	0	0	n.c.	0	0	0	n.c.
C3	0	0	0	n.c.	0	0	0	n.c.	0	0	0	n.c.	0	0	0	n.c.	0	0	0	n.c.
Altri	0	-1	0	-100,0%	1	0	450	-18,2%	0	0	0	n.c.	5	0	2845	0,0%	6	-1	3295	-9,6%
Totale	27	1	6570	4,4%	62	4	48975	4,0%	3	1	20115	42,0%	26	-2	14812	-4,2%	118	4	90472	9,0%

Fonte: nostre elaborazioni su dati Nielsen

Tabella A9.8 - Numero e superficie dei punti vendita della distribuzione alimentare moderna in provincia di Forlì, per catena e per tipologia distributiva (2009)

	Superette				Supermercati				Ipermercati				Discount				Totale			
	Pv 09 n.	Var. (09-08)	Sup 09 mq	Var. % (09/08)	Pv 09 n.	Var. (09-08)	Sup 09 mq	Var. % (09/08)	Pv 09 n.	Var. (09-08)	Sup 09 mq	Var. % (09/08)	Pv 09 n.	Var. (09-08)	Sup 09 mq	Var. % (09/08)	Pv 09 n.	Var. (09-08)	Sup 09 mq	Var. % (09/08)
Centrale Italiana	4	1	1130	44,9%	10	0	8090	-2,2%	1	0	4000	0,0%	10	0	4130	-2,4%	25	1	17350	0,4%
- Coop	1	1	350	n.c.	8	0	7070	-1,1%	1	0	4000	0,0%	7	0	3430	0,0%	17	1	14850	1,9%
- Despar	0	-1	0	-100,0%	0	-1	0	-100,0%	0	0	0	n.c.	1	0	320	0,0%	1	-2	320	-69,2%
- Sigma	3	1	780	39,3%	2	1	1020	64,5%	0	0	0	n.c.	2	0	380	-20,8%	7	2	2180	31,3%
- Il gigante	0	0	0	n.c.	0	0	0	n.c.	0	0	0	n.c.	0	0	0	n.c.	0	0	0	n.c.
Sicon	20	-1	5680	-4,4%	16	1	12331	4,2%	1	0	2600	0,0%	0	0	0	n.c.	37	0	20611	1,2%
- Conad	20	-1	5680	-4,4%	15	1	11866	4,4%	1	0	2600	0,0%	0	0	0	n.c.	36	0	20146	1,2%
- Interdis	0	0	0	n.c.	1	0	465	0,0%	0	0	0	n.c.	0	0	0	n.c.	1	0	465	0,0%
- Standa/Rewe	0	0	0	n.c.	0	0	0	n.c.	0	0	0	n.c.	0	0	0	n.c.	0	0	0	n.c.
Esd Italia	12	2	3200	18,5%	20	0	15985	0,7%	1	1	2600	n.c.	1	0	650	0,0%	34	3	22435	16,7%
- Selex	12	2	3200	18,5%	20	0	15985	0,7%	1	1	2600	n.c.	1	0	650	0,0%	34	3	22435	16,7%
- Esselunga	0	0	0	n.c.	0	0	0	n.c.	0	0	0	n.c.	0	0	0	n.c.	0	0	0	n.c.
Lidl	0	0	0	n.c.	0	0	0	n.c.	0	0	0	n.c.	3	0	2700	50,0%	3	0	2700	50,0%
Bennet	0	0	0	n.c.	0	0	0	n.c.	1	0	5300	0,0%	0	0	0	n.c.	1	0	5300	0,0%
Pam	0	0	0	n.c.	0	0	0	n.c.	0	0	0	n.c.	3	2	1710	280,0%	3	2	1710	280,0%
Carrefour	0	0	0	n.c.	0	0	0	n.c.	0	0	0	n.c.	0	0	0	n.c.	0	0	0	n.c.
Auchan	1	0	370	0,0%	8	0	6485	0,0%	0	0	0	n.c.	0	0	0	n.c.	9	0	6855	0,0%
Crai	1	0	360	0,0%	0	0	0	n.c.	0	0	0	n.c.	0	0	0	n.c.	1	0	360	0,0%
Sisa-Coralis	2	0	690	0,0%	2	-1	895	-43,9%	0	0	0	n.c.	0	0	0	n.c.	4	-1	1585	-30,6%
- Sisa	2	0	690	0,0%	2	-1	895	-43,9%	0	0	0	n.c.	0	0	0	n.c.	4	-1	1585	-30,6%
- Coralis	0	0	0	n.c.	0	0	0	n.c.	0	0	0	n.c.	0	0	0	n.c.	0	0	0	n.c.
Finiper	0	0	0	n.c.	0	0	0	n.c.	1	0	12150	0,0%	0	0	0	n.c.	1	0	12150	0,0%
Lombardini	0	0	0	n.c.	0	0	0	n.c.	0	0	0	n.c.	0	0	0	n.c.	0	0	0	n.c.
Agorà	0	0	0	n.c.	0	0	0	n.c.	0	0	0	n.c.	0	0	0	n.c.	0	0	0	n.c.
C3	0	0	0	n.c.	0	0	0	n.c.	0	0	0	n.c.	0	0	0	n.c.	0	0	0	n.c.
Altri	1	1	210	n.c.	0	0	0	n.c.	0	0	0	n.c.	4	1	2900	41,5%	5	2	3110	51,7%
Totale	41	3	11640	7,4%	56	0	43786	-0,6%	5	1	26650	10,8%	21	3	12090	31,7%	123	7	94166	6,8%

Fonte: nostre elaborazioni su dati Nielsen

Tabella A9.9 - Numero e superficie dei punti vendita della distribuzione alimentare moderna in provincia di Rimini, per catena e per tipologia distributiva (2009)

	Superette				Supermercati				Ipermercati				Discount				Totale			
	Pv 09 n.	Var. (09-08)	Sup 09 mq	Var. % (09/08)	Pv 09 n.	Var. (09-08)	Sup 09 mq	Var. % (09/08)	Pv 09 n.	Var. (09-08)	Sup 09 mq	Var. % (09/08)	Pv 09 n.	Var. (09-08)	Sup 09 mq	Var. % (09/08)	Pv 09 n.	Var. (09-08)	Sup 09 mq	Var. % (09/08)
Centrale Italiana	7	2	1930	32,2%	12	0	9610	-6,3%	1	0	5070	-14,1%	9	-1	4345	-15,4%	29	1	20955	-7,9%
- Coop	1	0	380	0,0%	9	-1	6840	-12,2%	1	0	5070	-14,1%	6	0	2985	-6,0%	17	-1	15275	-11,4%
- Despar	0	-2	0	-100,0%	2	0	2170	-12,1%	0	0	0	n.c.	1	0	560	0,0%	3	-2	2730	-23,1%
- Sigma	6	4	1550	176,8%	1	1	600	n.c.	0	0	0	n.c.	2	-1	800	-42,9%	9	4	2950	50,5%
- Il gigante	0	0	0	n.c.	0	0	0	n.c.	0	0	0	n.c.	0	0	0	n.c.	0	0	0	n.c.
Sicon	10	-1	2810	-6,0%	18	0	15560	0,5%	1	0	10500	0,0%	3	2	1370	242,5%	32	1	30240	3,0%
- Conad	10	-1	2810	-6,0%	17	0	13955	2,1%	1	0	10500	0,0%	0	0	0	n.c.	28	-1	27265	0,4%
- Interdis	0	0	0	n.c.	0	0	0	n.c.	0	0	0	n.c.	2	1	640	60,0%	2	1	640	60,0%
- Standa/Rewe	0	0	0	n.c.	1	0	1605	-11,3%	0	0	0	n.c.	1	1	730	n.c.	2	1	2335	29,0%
Esd Italia	7	0	1835	-5,2%	4	1	1845	34,7%	0	0	0	n.c.	0	0	0	n.c.	11	1	3680	11,3%
- Selex	7	0	1835	-5,2%	4	1	1845	34,7%	0	0	0	n.c.	0	0	0	n.c.	11	1	3680	11,3%
- Esselunga	0	0	0	n.c.	0	0	0	n.c.	0	0	0	n.c.	0	0	0	n.c.	0	0	0	n.c.
Lidl	0	0	0	n.c.	0	0	0	n.c.	0	0	0	n.c.	2	0	1194	0,0%	2	0	1194	0,0%
Bennet	0	0	0	n.c.	0	0	0	n.c.	0	0	0	n.c.	0	0	0	n.c.	0	0	0	n.c.
Pam	0	0	0	n.c.	0	0	0	n.c.	0	0	0	n.c.	0	0	0	n.c.	0	0	0	n.c.
Carrefour	0	0	0	n.c.	0	0	0	n.c.	0	0	0	n.c.	0	0	0	n.c.	0	0	0	n.c.
Auchan	1	0	250	8,7%	1	0	950	0,0%	0	0	0	n.c.	0	0	0	n.c.	2	0	1200	1,7%
Crai	5	-3	1305	-38,0%	1	0	1500	0,0%	0	0	0	n.c.	0	0	0	n.c.	6	-3	2805	-22,2%
Sisa-Coralis	2	-2	633	-47,6%	3	-1	2600	-4,4%	0	0	0	n.c.	0	0	0	n.c.	5	-3	3233	-17,7%
- Sisa	2	-2	633	-47,6%	3	-1	2600	-4,4%	0	0	0	n.c.	0	0	0	n.c.	5	-3	3233	-17,7%
- Coralis	0	0	0	n.c.	0	0	0	n.c.	0	0	0	n.c.	0	0	0	n.c.	0	0	0	n.c.
Finiper	0	0	0	n.c.	0	0	0	n.c.	0	0	0	n.c.	0	0	0	n.c.	0	0	0	n.c.
Lombardini	0	0	0	n.c.	0	0	0	n.c.	0	0	0	n.c.	0	0	0	n.c.	0	0	0	n.c.
Agorà	0	0	0	n.c.	0	0	0	n.c.	0	0	0	n.c.	0	0	0	n.c.	0	0	0	n.c.
C3	0	0	0	n.c.	0	0	0	n.c.	0	0	0	n.c.	0	0	0	n.c.	0	0	0	n.c.
Altri	0	-2	0	-100,0%	0	0	0	n.c.	0	0	0	n.c.	1	0	800	0,0%	1	-2	800	-36,0%
Totale	32	-6	8763	-15,6%	39	0	32065	-0,7%	2	0	15570	-5,1%	15	1	7709	2,4%	88	-5	64107	-3,7%

Fonte: nostre elaborazioni su dati Nielsen

2007						
	<i>Italia</i>	<i>Nord Ovest</i>	<i>Nord Est</i>	<i>Centro</i>	<i>Sud</i>	<i>Isole</i>
Pane e cereali	15,0	15,4	15,7	14,6	14,2	15,2
Carne	23,0	23,1	21,7	24,0	22,7	23,9
Pesce	8,2	6,8	6,8	8,7	9,8	10,2
Oli e grassi	3,5	3,6	3,5	3,4	3,6	3,6
Latte, formaggi e uova	14,3	14,6	14,8	13,4	14,9	12,9
Patate, frutta e ortaggi	17,2	17,2	17,7	17,8	16,9	16,2
Zucchero, caffè e drogheria	10,2	10,1	10,6	9,8	10,3	10,4
Bevande	8,4	9,1	9,3	8,2	7,5	7,6
<i>Consumi alimentari e bevande</i>	<i>100,0</i>	<i>100,0</i>	<i>100,0</i>	<i>100,0</i>	<i>100,0</i>	<i>100,0</i>
Consumi alimentari e bevande	18,6	16,5	15,0	18,9	24,2	23,9
Consumi non alimentari	81,4	83,5	85,0	81,1	75,8	76,1
<i>Consumi totali</i>	<i>100,0</i>	<i>100,0</i>	<i>100,0</i>	<i>100,0</i>	<i>100,0</i>	<i>100,0</i>
2008						
	<i>Italia</i>	<i>Nord Ovest</i>	<i>Nord Est</i>	<i>Centro</i>	<i>Sud</i>	<i>Isole</i>
Pane e cereali	14,6	14,9	14,9	14,4	14,0	15,2
Carne	22,6	22,8	21,4	23,8	21,7	23,4
Pesce	8,5	7,3	7,1	8,8	10,0	10,7
Oli e grassi	3,7	3,8	3,7	3,6	3,7	3,6
Latte, formaggi e uova	13,5	13,9	14,0	12,5	14,2	12,2
Patate, frutta e ortaggi	18,1	17,8	18,8	19,0	17,9	16,7
Zucchero, caffè e drogheria	9,8	9,8	10,1	9,2	10,0	10,2
Bevande	9,1	9,7	10,0	8,8	8,3	8,0
<i>Consumi alimentari e bevande</i>	<i>100,0</i>	<i>100,0</i>	<i>100,0</i>	<i>100,0</i>	<i>100,0</i>	<i>100,0</i>
Consumi alimentari e bevande	19,1	17,3	15,4	19,3	24,8	24,6
Consumi non alimentari	80,9	82,7	84,6	80,7	75,2	75,4
<i>Consumi totali</i>	<i>100,0</i>	<i>100,0</i>	<i>100,0</i>	<i>100,0</i>	<i>100,0</i>	<i>100,0</i>

Fonte: Nostre elaborazioni su dati Istat, Indagine sui consumi delle famiglie (2008)

Tabella A10.2 - Abitudini alimentari in Emilia-Romagna e Italia (dati percentuali, 2001, 2002, 2003, 2005, 2007, 2008)

TERRITORIO	Emilia-Romagna							Italia nord-orientale							Italia						
	2001	2002	2003	2005	2006	2007	2008	2001	2002	2003	2005	2006	2007	2008	2001	2002	2003	2005	2006	2007	2008
Pane, pasta, riso almeno una volta al giorno	91,6	89,6	89,2	90,4	89,1	87,4	86,7	89,0	86,2	86,8	86,8	86,5	84,6	85,3	88,3	87,9	87,7	87,1	86,8	85,5	85,6
Salumi almeno qualche volta alla settimana	71,6	68,4	71,6	63,8	66,0	67,9	65,7	66,7	64,5	65,1	60,2	63,6	62,1	62,6	63,5	62,1	62,5	61,7	62,5	60,7	61,9
Carni bianche almeno qualche volta alla settimana	80,7	80,6	80,3	78,7	76,1	77,4	80,0	79,4	78,5	77,4	77,3	74,5	76,3	78,1	81,6	80,5	80,2	79,8	74,3	79,3	79,9
Carni bovine almeno qualche volta alla settimana	65,4	68,5	65,5	67,4	66,6	66,8	68,8	67,1	66,7	66,2	67,1	69,0	66,0	67,6	72,2	72,0	72,1	72,7	74,1	71,8	71,2
Carni di maiale almeno qualche volta alla settimana	53,5	50,9	47,2	51,0	47,7	50,1	48,5	49,7	47,3	44,2	45,4	47,0	46,2	45,3	48,3	46,0	45,1	46,0	48,3	46,1	46,1
Latte almeno una volta al giorno	55,2	54,7	56,4	57,9	55,3	54,5	53,3	59,6	58,2	59,4	59,7	57,4	57,8	56,8	61,1	60,7	60,5	60,7	59,2	59,3	59,6
Formaggio almeno una volta al giorno	25,4	24,3	23,9	22,8	21,5	21,4	21,5	32,7	32,0	32,1	29,5	28,6	28,5	27,8	27,9	27,8	26,7	25,5	25,4	23,8	23,6
Uova almeno qualche volta alla settimana	49,0	50,6	51,6	50,2	45,6	47,6	50,9	50,1	48,8	49,7	50,1	46,1	47,3	49,8	57,4	56,8	57,5	57,6	54,7	55,1	56,3
Verdure almeno una volta al giorno	57,9	57,9	57,7	60,5	56,6	56,3	55,3	59,0	59,1	58,3	60,4	57,9	60,4	59,0	49,0	48,6	48,5	48,9	50,2	51,9	51,0
Ortaggi almeno una volta al giorno	43,4	46,4	48,4	51,9	45,2	48,4	47,8	45,6	46,7	49,7	49,4	46,3	49,4	47,6	39,6	40,4	42,4	40,8	41,3	42,6	42,4
Frutta almeno una volta al giorno	75,5	76,3	76,3	79,0	77,3	75,6	76,0	72,5	72,6	72,8	75,1	74,3	73,0	72,9	78,3	77,9	76,7	77,3	77,7	76,7	76,8
Verdura, frutta o ortaggi almeno una volta al giorno			85,7	86,4	87,3	85,2	86,1			84,3	85,2	85,5	85,0	85,3			84,3	84,6	85,3	85,0	85,1
1 porzione di frutta, ortaggi o verdura al giorno			16,0	16,5	18,2	16,5	16,4			16,5	17,3	17,6	17,2	17,4			16,0	18,8	17,5	17,3	17,8
da 2 a 4 porzioni di frutta, ortaggi o verdura al giorno			73,0	78,4	75,7	78,2	77,9			71,0	76,5	76,3	76,8	76,2			73,0	75,9	77,1	77,1	75,9
5 o più porzioni di frutta, ortaggi o verdura al giorno			4,7	5,1	6,0	5,3	5,5			5,2	6,2	6,1	6,0	6,0			4,7	5,3	5,3	5,6	5,7
Legumi in scatola almeno qualche volta alla settimana			37,2	37,2	32,9	34,8	35,8			33,6	34,6	33,2	32,7	32,9			45,0	46,9	46,2	43,6	44,2
Pesce almeno qualche volta alla settimana	48,8	51,6	51,1	53,7	51,9	52,1	53,2	46,9	46,6	49,2	51,2	48,9	50,3	49,4	56,4	56,4	57,2	58,8	58,5	60,1	57,5
Snack almeno qualche volta alla settimana			19,7	19,7	19,1	21,1	21,0			20,8	21,1	21,5	21,6	22,8			23,8	23,8	24,8	23,6	24,2
Dolci almeno qualche volta alla settimana			53,7	51,7	54,3	54,4	54,2			53,7	51,7	53,3	53,4	55,1			48,6	49,9	49,4	47,9	48,6
Cottura con olio di oliva o grassi vegetali	95,2	96,9	96,1	95,7	96,1	94,3	95,9	93,7	94,8	93,8	94,1	94,2	92,6	94,5	95,3	95,6	95,4	94,9	95,3	94,4	95,5
Condimento a crudo con olio di oliva o grassi vegetali	96,5	98,6	98,1	97,7	97,4	97,4	97,5	96,1	97,4	96,9	96,7	96,4	96,0	97,1	96,6	97,1	97,0	96,7	96,8	96,4	96,8
Presta attenzione al consumo di sale e/o di cibi salati			64,3	67,3	66,8	65,5	65,6			64,3	66,2	65,3	66,3	66,7			60,7	62,0	63,3	63,5	63,8
Usa sale arricchito di iodio			34,6	37,9	40,1	41,9	47,3			35,6	38,9	39,4	43,4	47,3			26,9	29,2	30,2	33,4	37,5

Fonte: Istat (aa. vv.), Indagine Multiscopo sulle famiglie

Tabella A10.3 - Stili di vita in Emilia-Romagna e Italia (1995-2008)

	Emilia-Romagna								Italia							
	1995	1998	2002	2003	2005	2006	2007	2008	1995	1998	2002	2003	2005	2006	2007	2008
<i>Stili alimentari (persone di 3 anni e più)</i>																
Colazione adeguata	76,9	80,7	79,3	81,0	83,3	81,6	82,5	81,7	71,6	76,7	76,4	77,5	78,5	78,3	78,6	79,2
Pranzo in casa	79,2	76,7	70,8	72,8	73,6	71,1	70,1	69,3	82,8	77,6	75,7	75,6	75,0	74,8	73,9	73,6
Pranzo in mensa	10,4	9,8	9,7	10,3	10,2	10,5	10,4	10,5	7,9	7,4	7,7	8,2	7,8	7,8	7,9	7,9
Pranzo al ristorante o trattoria	3,0	2,7	3,8	3,8	3,3	3,3	3,5	4,2	2,7	2,3	2,8	3,0	3,0	3,0	3,0	3,1
Pranzo in un bar	2,5	2,2	2,8	2,9	2,5	4,1	3,6	3,3	1,9	1,8	2,3	2,6	2,4	2,7	2,6	2,6
Pranzo sul posto di lavoro	-	4,3	6,9	4,9	6,1	5,0	6,7	6,9	-	5,4	6,3	5,0	6,0	5,8	6,4	6,6
Pasto principale pranzo	72,9	70,4	66,8	66,8	69,3	64,4	67,9	65,5	76,6	72,7	70,5	70,6	70,2	70,4	69,1	68,0
Pasto principale cena	23,2	24,3	27,1	25,7	23,5	27,5	25,4	26,2	18,5	21,0	22,0	21,7	21,9	20,9	21,4	22,3
<i>Bevande (persone di 14 anni e più)</i>																
	1995	1998	2002	2003	2005	2006	2007	2008	1995	1998	2002	2003	2005	2006	2007	2008
Acqua minerale	-	92,6	92,3	90,5	90,0	90,9	93,2	92,8	-	84,6	86,7	87,5	87,2	87,0	88,6	87,2
-Più di mezzo litro al giorno	-	81,2	83,8	80,5	81,1	81,9	86,1	86,3	-	67,7	72,8	73,2	73,6	72,4	75,9	75,2
Bevande gassate	-	54,0	48,6	56,5	53,4	53,3	56,0	56,2	-	56,3	55,0	59,9	58,6	57,5	57,9	58,3
-Più di mezzo litro al giorno	-	3,2	4,7	3,1	3,0	4,1	4,7	4,8	-	3,5	4,0	4,0	3,7	3,8	4,2	4,2
Vino	66,2	64,3	64,2	65,0	64,9	66,2	61,1	60,0	57,1	56,9	57,4	55,9	57,6	56,5	54,4	53,4
-Più di mezzo litro al giorno	7,2	6,7	7,0	6,2	5,4	5,1	4,9	3,3	6,8	5,5	5,3	4,5	4,6	4,2	4,0	3,5
Birra	45,2	46,3	45,1	47,4	46,1	47,2	44,1	45,7	45,2	47,2	46,3	47,2	47,0	46,1	44,9	45,0
-Tutti i giorni	3,1	4,3	4,7	5,1	4,3	4,2	4,3	4,3	4,9	4,8	5,3	5,4	4,8	4,6	4,8	4,3
Aperitivi analcolici	-	34,5	37,0	41,6	37,6	37,2	38,1	36,8	-	41,2	44,3	48,7	48,0	47,1	44,4	44,1
-Alcolici	-	23,8	24,5	28,7	26,8	27,0	29,0	27,2	-	26,0	28,0	30,9	31,5	31,0	29,4	28,8
Amari	-	25,2	24,6	26,2	25,1	24,2	23,3	22,3	-	29,1	29,2	29,7	30,1	28,9	27,1	25,9
Liquori	-	25,7	26,0	31,2	27,2	26,2	24,9	24,9	-	24,0	24,1	25,8	26,3	25,5	23,2	22,1
Consuma alcol fuori pasto	25,3	26,1	23,6	30,4	26,2	28,0	29,5	28,0	22,3	24,7	23,2	25,8	26,5	26,9	25,6	25,4
<i>Attività fisica (persone di 3 anni e più)</i>																
		1999	2002	2003	2005	2006	2007	2008		1999	2002	2003	2005	2006	2007	2008
Praticano sport n modo continuativo		22,0	22,3	23,6	21,8	24,8	22,9	24,7		18,1	19,8	20,8	20,9	20,5	20,6	21,6
Praticano sport in modo saltuario		10,4	11,0	12,2	10,6	9,7	10,9	10,9		9,4	10,0	10,2	10,3	10,3	9,6	9,7
Praticano qualche attività fisica		41,1	30,8	30,9	35,4	33,2	35,2	33,5		37,3	28,6	27,4	28,2	27,3	29,6	27,7
Non praticano sport		25,8	35,4	33,1	31,8	31,8	30,9	30,5		34,5	41,0	41,0	39,8	41,1	39,5	40,2

Fonte: ISTAT, Indagine Multiscopo (aa. vv.)

Tabella A12.1 - Azioni previste dai programmi operativi - Rendicontazione 2007

Denominazione O.P. e A.O.P.	Organizzazione e razionalizzazione della produzione	Valorizzazione e promozione della produzione Esercizio	Riduzione e stabilizzazione dei costi	Misure ambientali	Spese generali	Integrazioni e compensazioni	Totale
COPADOR (*)	0,00	0,00	0,00	0,00	0,00	0,00	0,00
ARP (*)	0,00	0,00	0,00	0,00	0,00	0,00	0,00
APOCONERPO (**)	0,00	0,00	0,00	0,00	0,00	0,00	0,00
APOFRUIT ITALIA (***)	0,00	0,00	0,00	0,00	0,00	0,00	0,00
AFE	1.929.837,11	27.148,08	192.572,07	595.442,74	55.000,00	0,00	2.800.000,00
OROGEL FRESCO (**)	0,00	0,00	0,00	0,00	0,00	0,00	0,00
GRANFRUTTA ZANI (****)	0,00	0,00	0,00	0,00	0,00	0,00	0,00
ASIPO (***)	0,00	0,00	0,00	0,00	0,00	0,00	0,00
AINPO (*)	0,00	0,00	0,00	0,00	0,00	0,00	0,00
CICO(*****)	0,00	0,00	0,00	0,00	0,00	0,00	0,00
OPOEUROPA	259.651,39	195.000,00	311.073,64	57.568,53	12.508,28	19.903,54	855.705,38
EUROP FRUIT	1.878.866,29	311.277,30	708.947,28	471.816,71	66.388,38	0,00	3.437.295,96
AGRIBOLOGNA(*****)	0,00	0,00	0,00	0,00	0,00	0,00	0,00
O.P. FERRARA(*****)	0,00	0,00	0,00	0,00	0,00	0,00	0,00
MODENESE ESSICAZIONE FRUTTA(**)	0,00	0,00	0,00	0,00	0,00	0,00	0,00
SOLEMILIA MODENA***	0,00	0,00	0,00	0,00	0,00	0,00	0,00
GRUPPO MEDITERRANEO	11.526.680,37	2.082.750,82	3.051.495,32	5.467.682,44	408.141,39	51.703,65	22.588.453,99
FINAF	18.885.724,61	11.922.820,13	7.245.900,07	11.134.862,21	250.000,00	138.856,82	49.578.163,84
CIO	7.127.709,40	2.170.219,27	480.140,63	1.719.725,69	229.231,07	0,00	11.727.026,06
PEMPACORER (***)	0,00	0,00	0,00	0,00	0,00	0,00	0,00
MINGUZZI (****)	0,00	0,00	0,00	0,00	0,00	0,00	0,00
ROMANDIOLA	1.390.107,79	820.077,63	610.916,17	452.491,57	29.104,75	0,00	3.302.697,91
ADRIATICA	742.423,02	218.503,26	400.589,89	499.024,44	32.116,29	0,00	1.892.656,90
VEBA(*****)	0,00	0,00	0,00	0,00	0,00	0,00	0,00
GEAGRI	114.000,00	0,00	258.600,00	89.360,00	9.000,00	0,00	470.960,00
CIOP	2.543.218,54	154.477,35	1.035.119,27	794.155,13	72.378,91	0,00	4.599.349,20
Totale	46.398.218,52	17.902.273,84	14.295.354,34	21.282.129,46	1.163.869,07	210.464,01	101.252.309,24

* ha presentato l'annualità 2007 la AOP CIO

***ha presentato l'annualità 2007 la AOP GRUPPO MEDITERRANEO

****ha presentato l'annualità 2007 la AOP ADRIATICA

**ha presentato l'annualità 2007 la AOP FINAF

****ha presentato l'annualità 2007 la AOP ROMANDIOLA

*****ha presentato l'annualità 2007 la AOP CIOP

Figura A13.1 - Colture biologiche in Emilia-Romagna - 2008

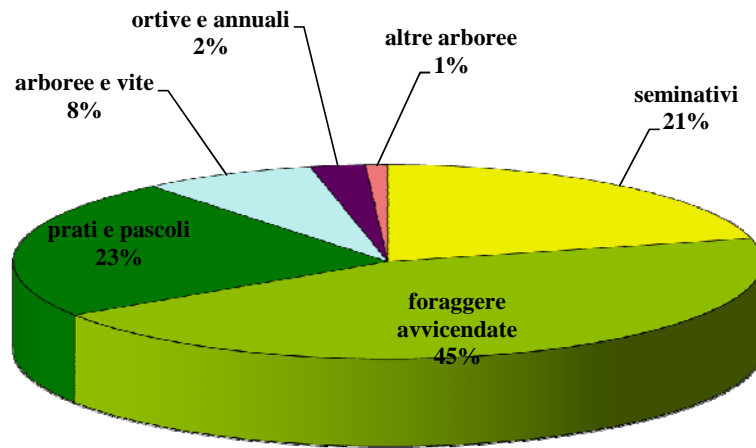

Fonte: Regione Emilia-Romagna - Direzione Generale Agricoltura. Elaborazione su dati Istat e su dati notifica e PAP

Figura A13.2 - Ripartizione per zona altimetrica della superficie biologica in Emilia-Romagna - 2008

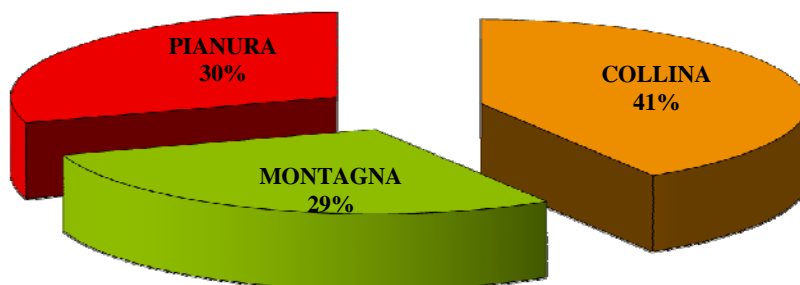

Fonte: Regione Emilia-Romagna - Direzione Generale Agricoltura

Tabella A13.1 - Numero Operatori per Tipologia - serie storica 1999-2008

	1999	2000	2001	2002	2003	2004	2005	2006	2007	2008	Variazione assoluta 2008/07	Variazione % 2008/07
Aziende bio	528	1.671	2.325	3.104	2.434	1.979	1.998	1.956	2.033	1.704	-329	-16,2%
Aziende in c	1.324	2.094	1.252	473	687	579	456	423	289	366	77	26,6%
Aziende mis	329	561	920	959	962	863	842	756	751	702	-49	-6,5%
Sezione azi	2.181	4.326	4.497	4.536	4.083	3.421	3.296	3.135	3.073	2.772	-301	-9,8%
Sezione pre	203	446	588	656	681	681	819	882	1.016	1.071	55	5,4%
Totale oper	2.384	4.772	5.085	5.192	4.764	4.102	4.115	4.017	4.089	3.843	-246	-6,0%

Fonte: Regione Emilia-Romagna - Direzione Generale Agricoltura. Elaborazione su dati notifica

Tabella A13.2 - Organismi/strutture incaricate al controllo delle produzioni agroalimentari regolamentate

N Agricoltura biologica		CODICE
1	ASS Suolo e Salute S.r.l.	IT-BIO-004
2	Bio Agri Cert S.r.l.	IT-BIO-007
3	BIOS S.r.l.	IT-BIO-005
4	CCPB S.r.l.	IT-BIO-009
5	Codex S.r.l.	IT-BIO-002
6	ECOCERT Italia	IT-BIO-008
7	ICEA - Istituto per la Certificazione Etica e Ambientale	IT-BIO-006
8	Istituto Mediterraneo di Certificazione	IT-BIO-003
9	Q.C. S.r.l. (ex QC&I)	IT-BIO-014
10	BioZoo	IT-BIO-010
N DOP-IGP		N PRODOTTO CONTROLLATO
1	Cermet Certificazione e ricerca per la qualità	1 DOP - Olio di oliva di Brisighella
		2 DOP - Olio di oliva colline di Romagna
		3 DOP - Aceto balsamico tradizionale di Modena
		4 IGP - Coppia ferrarese
2	CheckFruit	5 IGP - Pera dell'Emilia Romagna
		6 IGP - Pesca e nettarina dell'Emilia Romagna
		7 IGP - Scalogno di Romagna
		8 IGP - Asparago verde di Altedo
		9 IGP - Marrone di Castel del Rio
3	Istituto Parma Qualità	10 DOP - Prosciutto di Modena
		11 DOP - Prosciutto di Parma
		12 DOP - Culatello di Zibello
4	D. C. Q. Dipartimento Controllo Qualità P.R.	13 DOP - Parmigiano Reggiano
5	ASS Suolo e Salute S.r.l.	14 DOP - Aceto Balsamico tradizionale di R. Emilia
		15 IGP - Fungo di Borgotaro
6	C.S.Q.A. Certificazioni	16 DOP - Grana Padana
		17 DOP - Provolone Valpadana
		18 IGP - Amarene brusche di Modena
		19 IGP - Aceto Balsamico di Modena
7	ECEPA Ente certificazione prodotti agroalimentari	20 DOP - Coppa Piacentina
		21 DOP - Pancetta Piacentina
		22 DOP - Salame Piacentino
8	Istituto Nord Est Qualità	23 DOP - Salamini italiani alla Cacciatora
		24 IGP - Mortadella di Bologna
		25 IGP - Zampone di Modena
		26 IGP - Cotechino di Modena
		27 IGP - Salame di Cremona
9	3A - Parco tecnologico agroalimentare dell'Umbria	28 IGP - Vitellone bianco dell'Appennino Centrale
10	Agroqualità	29 DOP - Formaggio di fossa di Sogliano
11	Ente Nazionale Risi (autorità pubblica di controllo)	30 IGP - Riso del Delta del Po
N DOC-DOCG incaricati al controllo fino al 31/7/2009	dal 1/8/2009	N PRODOTTO CONTROLLATO
1	Ente tutela vini di Romagna	1 DOCG - Albana di Romagna
		2 DOC - Cagnina di Romagna
		3 DOC - Pagadebit di Romagna
		4 DOC - Sangiovese di Romagna
		5 DOC - Trebbiano di Romagna
		6 DOC - Romagna Albana Spumante
		7 DOC - Colli Romagna Centrale
		8 DOC - Colli di Faenza
		9 DOC - Colli di Imola
		10 DOC - Bosco Eliceo
	Valoritalia	11 DOC - Colli di Rimini
2	Consorzio volontario per la tutela dei vini dei Colli di Parma	12 DOC - Colli di Parma
3	Consorzio vini Colli Bolognesi	13 DOC - Colli Bolognesi
		14 DOC - Colli Bolognesi Classico Pignoletto
4	Consorzio tutela del Lambrusco di Modena	15 DOC - Lambrusco di Sorbara
		16 DOC - Lambrusco di Grasparossa di Castelvetro
		17 DOC - Lambrusco di Salamino di Santa Croce
5	Consorzio per la tutela dei vini Reggiano e Colli di Scandiano e di Canossa (RE)	18 DOC - Colli di Scandiano e di Canossa
		19 DOC - Reggiano
6	Consorzio di tutela vini del Reno DOC	20 DOC - Reno
		21 DOC - Colli piacentini
		22 DOC - Modena
N Etichettatura facoltativa carni bovine		N ORGANIZZAZIONE CONTROLLATA
1	CSQA Certificazioni Srl	1 Coop Italia Soc. coop. a r.l. - Casalecchio Reno (BO)
		2 UNIPEG Soc. Coop. a r.l.
2	SGS Italia S.r.l.	3 Pro.In.Carne associazione - Faenza (RA)
		4 INALCA S.p.a. - Castelvetro (MO)
		5 Cons.Nazionale Dettaglianti-CONAD Soc.Coop.arl
		6 CLAI Coop. A r.l. - Sasso Morelli - Imola (BO)
		7 Maramotti Ernesto & C.snc - Reggio Emilia
3	Cermet Certificazione e ricerca per la qualità	8 Soc.Cooperativa fra esercenti macellai - Cesena
4	Bureau Veritas Italia SpA	9 LEM Carni S.p.a. Toscanella di Dozza (BO)
		10 MARR S.p.A.
		11 IRCA S.R.L. Lugo (RA)
N Etichettatura facoltativa carni di pollame		N ORGANIZZAZIONE CONTROLLATA
1	CSQA Certificazioni Srl	1 Avitalia - Forlì

Fonte: Regione Emilia-Romagna - Direzione Generale Agricoltura